ΚΥΡΙΑΚΗ
31
ΑΥΓΟΥΣΤΟΥ 1975
Κατ. Τιμ. Ζων. Θεοτόκου
ΕΤΟΣ 6ο ΑΡ ΦΥΛΛΟΥ 1821
ΤΙΜΗ ΦΥΛΛΟΥ ΔΡΑΧ 5
ΓΡΑΦΕΙΑ — ΤΥΠΟΓΡΑΦΕΙΑ
ΦΙΛΟΠΟΙΜΕΝΟΣ 27
ΤΗΛ. 277 384 275 352

ΗΜΕΡΗΣΙΟΣ ΚΗΡΥΞ ΠΑΤΡΩΝ

ΤΟ «ΠΡΩΤΟΝ ΠΡΟΣΩΠΟΝ»

Τὸ νὰ ἀμφισβητήση τις τὰς ἱκανότητας τοῦ κ. Καραμανλῆ θὰ ἀπετέλει λάθος πάντοτε βεβαίως ὑπὸ τὴν προϋπόθεσιν καὶ τὴν ἐπιφύλαξιν ὅτι οὐδεὶς εἶναι ἐν τῷ κόσμῳ ἀλάθητος.

★ Τὸν κανόνα αὐτὸν δὲν ἠδυνήθη νὰ ἀποφύγη ὁ κ. Πρωθυπουργὸς ὁμιλῶν ἐνώπιον συγκεντρώσεως ἀξιωματικῶν εἰς Δράμαν καὶ τοῦτο διότι καθ' ἡμᾶς ἔδωσε ἐξ ἀνθρωπίνης ἀδυναμίας βεβαίως δείγματα τὰ ὁποῖα θὰ ἠδύναντο νὰ χαρακτηρισθοῦν καὶ ὡς ἀδικαιολόγητος ἐγωισμός.

★ Ἀνεφέρθη π.χ. ὁ κ. Καραμανλῆς «εἰς τὴν πολιτικὴν ἀσυναρτησίαν ἡ ὁποία ἐπεκράτησε εἰς τὴν χώραν μετὰ τὴν ἀποχώρησίν μου». Ἐχρησιμοποίησε δηλαδὴ «πρῶτον πρόσωπον» καὶ ἀνεφέρθη εἰς ὅσα ἐπηκολούθησαν μετὰ τὴν ἀποχώρησίν του, χωρὶς νὰ σκεφθῆ ὅτι εἶναι δυνατὸν νὰ τοῦ τεθῆ τὸ ἐρώτημα: Ἀφοῦ θα ἐπηκολούθει ἀσυναρτησία διατὶ ἔφυγες;

★ Εἰς ἄλλο σημεῖον εἶπε «Σεῖς οἱ ἀξιωματικοὶ δικαιώνετε τὴν προσπάθειαν ΠΟΥ ΑΝΕΛΑΒΑ ΝΑ ΚΑΤΑΣΤΗΣΩ τὸν στρατὸν ἀσπίδα καὶ καύχημα τοῦ Ἔθνους.

★ Καὶ ἀλλαχοῦ: «Ἐκλήθην νὰ ΑΝΑΛΑΒΩ τὴν διακυβέρνησιν τῆς χώρας διὰ νὰ ΑΠΟΤΡΕΨΩ τὴν ἀναμενομένην συμφοράν.

★ Ἀλλὰ ἐρωτᾶται: Μόνος του ὁ κ.Καραμανλῆς ἀνέλαβεν ὅλα αὐτά; Καὶ μόνος του τὰ ἔφερεν εἰς πέρας; Δὲν εἶναι ἡ προσπάθεια συλλογική;

★ Ἡ ἀντιπολίτευσις κατὰ τὴν διαρρεύσασαν μεταδικτατορικὴν περίοδον δὲν τὸν ἐβοήθησε; Ὁ Ἑλληνικὸς λαὸς μὲ τὴν ἐν γένει στάσιν του οὐδεμίαν παρέσχε ἐνίσχυσιν εἰς τὰ μέχρι τοῦδε ἐπιτελεσθέντα;

★ Ἀσφαλῶς ναί. Καὶ εἶναι βέβαιον ὅτι ὁ κ. Καραμανλῆς τὰ ἀναγνωρίζει. Πρὸς τί λοιπὸν ἡ χρησιμοποιησις τοῦ «πρώτου προσώπου» καὶ τοῦ «ἑνικοῦ» ἀπὸ τὸν κ. Καραμανλῆν, ἀφοῦ μάλιστα τὸ μεγαλύτερον ποσοστὸν τῆς ἐπιτυχίας ὁπωσδήποτε τοῦ ἀνήκει καὶ οὐδεὶς τοῦ τὸ ἀμφισβητεῖ; Εἶναι δὲ διὰ πάντα ταῦτα ἄξιος θερμῶν συγραρητηρίων!

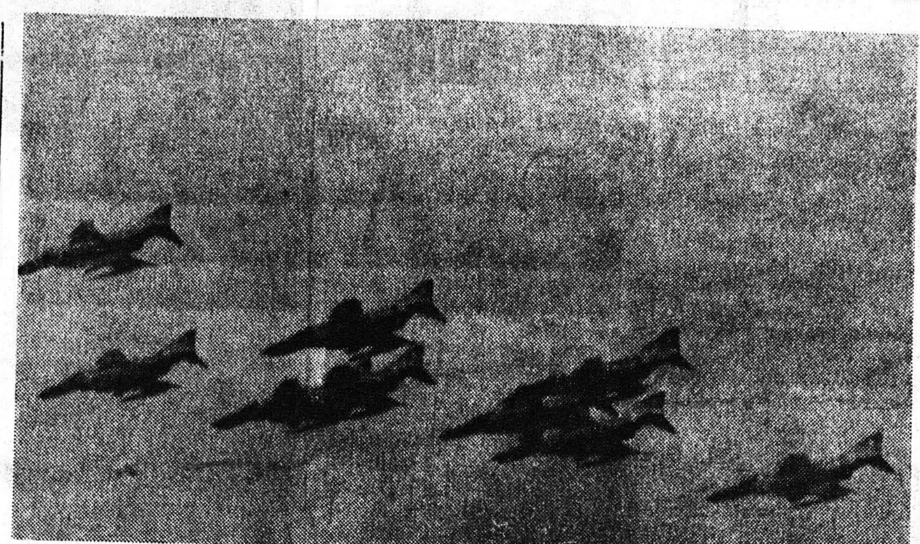

Εἰς τὴν μεγάλην στρατιωτικὴν ἄσκησιν «Πτολεμαῖος» ἡ ὁ ποία ἔγινε διὰ νὰ προειδοποιηθοῦν οἱ Τοῦρκοι τί τοὺς περιμένει εἰς ἣν περίπτωσιν γίνη Ἑλληνοτουρκικὸς πόλεμος καταπληκτικὴν ἐντύπωσιν προεκάλεσεν καὶ ἡ Ἑλληνικὴ ἀεροπορία. Εἰς τὴν εἰκόνα ἐννέα «Φάντομ» διέρχονται» εἰς χαμηλὸν ὕψος ἄνω τοῦ χώρου τῆς παρελάσεως εἰς τὴν Δράμαν.

Η ΕΟΡΤΗ ΤΩΝ ΕΝΟΠΛ. ΔΥΝΑΜΕΩΝ

Σήμερον Κυριακὴν θὰ ἑορτασθῆ καὶ ἐν Πάτραις ἡ Ἡμέρα τῶν Ἐνόπλων Δυνάμεων μὲ δοξολογίαν ἡ ὁποία θὰ τελεσθῆ τὴν 10.15 π.μ. εἰς τὸν μητροπολιτικὸν ναόν. Θα ἐπακολουθήση ἐπιμνημόσυνος δέησις εἰς τὸ μνημεῖον τῶν Πεσόντων, ὅπου θὰ γίνη κατάθεσις στεφάνων.

Ἡ πόλις θὰ φωταγωγηθῆ

ΤΡΟΠΟΠΟΙΗΣΙΣ ΣΧΕΔΙΟΥ ΕΝ ΠΑΤΡΑΙΣ

Ἐνεκρίθη ἡ τροποποίησις τοῦ ρυμοτομικοῦ σχεδίου Πατρῶν εἰς τὴν συνοικίαν «Κανδριάνικα», διά τῆς διανοίξεως δύο ὁδῶν ἐντός τοῦ παρά τάς ὁδούς «Ρ» καὶ Μαραγκοπούλου κειμένου οἰκοδομικοῦ τετραγώνου.

ΧΘΕΣ ΜΕΤΑΞΥ ΦΟΡΤΗΓΟΥ ΚΑΙ ΤΑΞΙ

ΣΥΓΚΡΟΥΣΙΣ ΜΕ 7 ΝΕΚΡΟΥΣ

Τὴν 6·30 πμ. χθὲς εἰς τὸ 145ον χιλμ. τῆς ἐθνικῆς ὁδοῦ Ἀθηνῶν —Πατρῶν εἰς τὰ σύνορα τῶν Νομῶν Ἀχαΐας καὶ Κορινθίας ἐσημειώθη τραγικὸν πολύνεκρον δυστύχημα κατὰ τὸ ὁποῖον 7 ἄτομα εὗρον τὸ θάνατον καὶ ἕνα ἐτραυματίσθη σοβαρῶς.

Συγκεκριμένως ἀγοραῖον αὐτοκίνητον προερχόμενον ἐκ Μεσολογγίου καὶ κατευθυνόμενον πρὸς Ἀθήνας συνεκρούσθη μετωπικῶς μὲ ΙΧ φορτηγὸν μὲ ἀποτέλεσμα νά φονευθοῦν καί οἱ 7 ἐπιβαίνοντες εἰς τὸ ἀγοραῖον.

Συγκεκριμένως τὸ ταξί ἐξετράπη τῆς πορείας του καί εὑρέθη εἰς τὸ «Ρεῦμα» τοῦ ἀντιθέτως βαίνοντος φορτηγοῦ μὲ ἀποτέλεσμα νά ἐπιπέση ἐπί τούτου. Τόσον βιαία ὑπῆρξεν ἡ σύγκρουσις ὥστε τὸ ταξί «ἐχώθη» κυριολεκτικῶς κάτω ἀπὰ τὰς ρόδας τοῦ φορτηγοῦ μεταβληθὲν εἰς ἄμορφον μάζαν.

ΟΙ ΦΟΝΕΥΘΕΝΤΕΣ

Οἱ φονευθέντες εἶναι:

1) Δημ. Στρ. Κούγκελος ἐτῶν 26, κάτοικος Βασιλόπουλου Αἰτωλοακαρνανίας ὁδηγὸς τοῦ ταξί.
2) Παν. Ν. Μπουκουβόλας ἐτῶν 64, κάτοικος Ἀστακο Ξηρομέρου.
3) Ἀνδρ. Γ. Διακάτος, ἐτῶν 24, κάτοικος Ἀστακοῦ
4) Μελπομένη Κ. Κυριάκο ἐτῶν 18, κάτοικος Βασιλόπουλου Αἰτωλ)νίας
5) Δήμητρα συζ. Κ. Κυριακοῦ ἐτῶν 45, μήτηρ τῆς προηγουμένης.
6) Ἀθαν. Κ. Ζαχαρῆς, ἐτῶν 26 κάτοικος Καραϊσκάκη Αἰτωλ)νίας
7) Ἀλεξάνδρα συζ. Χαρ. Δημητρούκα, ἐτῶν 60, κάτοικος Βασιλόπουλου.

Ὁ ὁδηγὸς τοῦ φορτηγοῦ Χαρ. Ν. Πανοῦτσος, ἐτῶν 26 κάτοικος Δενδρολωρίου Αἰτωλ)νίας, ἐτραυματίσθη σοβαρῶς καί διεκομίσθη εἰς τὸ κρατικὸν νοσοκομεῖον Κορίνθου.

Ἐπίκαιρα

ΠΡΟΘΕΣΙΣ ΜΟΝΟΝ

Ὡρισμέναι ἐφημερίδες τῶν Ἀθηνῶν προέβαλλον χθὲς ὡς ἐνδιαφέρουσαν δήλωσιν τοῦ Πρωθυπουργοῦ κ. Καραμανλῆ συμφώνως πρὸς τὴν ὁποίαν οἱ καταδικασθέντες εἰς θάνατον, τῶν ὁποίων ἡ ποινὴ θὰ μετατραπῆ εἰς ἰσόβια θὰ παραμείνουν πράγματι εἰς τὴν φυλακὴν ἰσοβίως. «Ὅταν ὁμιλοῦμε γιὰ ἰσόβια δεσμά, ἐννοοῦμε ἰσόβια δεσμά» φέρεται τονίσας ὁ κ. Καραμανλῆς. Δὲν ἀποκλείεται βεβαίως οἱ καταδικασθέντες νὰ μείνουν ἰσοβίως εἰς τὴν φυλακήν. Θὰ πρέπει ὅμως νὰ ὑπομνησθῆ ἐπίσης ὅτι εἰς τὴν πολιτικὴν καὶ τὴν διπλωματίαν, ἡ κατηγορηματικότης δὲν ἰσχύει. Διότι εἰς τὴν πολιτικὴν καὶ τὴν διπλωματίαν τίποτε ἀπολύτως δὲν εἶναι βέβαιον. Ὅταν οἱ Ἑλληνοκύπριοι ἠξίουν νὰ φύγουν οἱ Ἄγγλοι ἀπὸ τὴν Κύπρον, οἱ Βρετανοὶ διπλωμάται ἀπήντων: Ποτέ. Καὶ ὅμως ἔφυγον. Εἰς τὰ καθ' ἡμᾶς βέβαιον εἶναι μόνον τὸ ἑξῆς: Ὅτι ὁ κ. Καραμανλῆς ἔχει τὴν πρόθεσιν νὰ διατηρήση εἰς τὰς φυλακὰς τοὺς τρεῖς πρωταιτίους. Τὸ τί πράγματι θὰ γίνη αὐτὸ εἶναι ἄλλο θέμα. Ἰδίως ὅταν ὁ κ. Καραμανλῆς δὲν θὰ εἶναι δρῶν πρόσωπον εἰς τὴν πολιτικὴν ζωὴν τῆς χώρας.

Ο ΤΟΝΙΣΜΟΣ

Ἡ Ἐπιτροπὴ Παιδείας εἰς τὰς πρὸς τὴν Κυβέρνησιν Εἰσηγήσεις της φαίνεται ὅτι κατὰ μεγίστην πλειοψηφίαν ἀπεφάνθη ὅτι ἐπιβάλλεται ἁπλούστευσις τοῦ ὀρθογραφικοῦ καὶ τονικοῦ συστήματος καὶ ἔτι εἰδικώτερον ὅτι ἐπιβάλλεται ἡ κατάργησις τῶν τόνων καὶ πνευμάτων καὶ ἡ ἀντικατάστασίς των μὲ ἕνα σφηνοειδὲς σημεῖον ἢ μίαν τελείαν. Θέλομεν νὰ ἐλπίζωμεν ὅτι ἡ σύστασις αὐτὴ εἶναι ἡ ἁπλουστέρα καὶ σοφωτέρα καὶ πρέπει περὶ αὐτῆς νὰ ἀποφανθοῦν οἱ ἁρμόδιοι παράγοντες τῆς Πολιτείας τὸ συντομώτερον δυνατόν. Διότι ἡ ὀρθογραφία ἔχει βεβαίως τὴν σημασίαν της (ἂν ὄχι καὶ ἡ μετατροπὴ τῶν βραχέων εἰς μακρά, λόγω χρονικῶν αὐξήσεων κλπ.) ὁ τονισμὸς ὅμως μὲ δασείας, ψιλάς, ὀξείας, καὶ περισπωμένας δὲν φαίνεται νὰ ἐξυπηρετῆ οἱανδήποτε σοβαρὰν ἀνάγκην. Μία τελεία ἢ μία ὀξεῖα δύναται νὰ προστατεύση ἠχητικῶς τὴν λέξιν. Ταῦτα δὲ πέραν τοῦ ὅτι τεράστιαι θὰ εἶναι αἱ ἐπιπτώσεις ἐπὶ τῆς τυπογραφίας καὶ ἔτι σημαντικώτερα τὰ ὠφελήματα. Καὶ εἰς χρῆμα καὶ εἰς χρόνον. Ταῦτα ὡς πρὸς τὸν τονισμὸν καὶ μόνον. Διὰ τὰ θέματα τῆς γλώσσης θὰ ἐπανέλθωμεν, ὅταν θὰ δοθῆ εἰς τὴν δημοσιότητα τὸ πλῆρες κείμενον τῶν εἰσηγήσεων.

Η ΕΙΣΦΟΡΑ

Ὁ νόμος διά τοῦ ὁποίου προεβλέφθησαν ὡρισμέναι τροποποιήσεις (τῆς περί εἰσφορᾶς νομοθεσίας λόγω τροποποιήσεως σχεδίου Πόλεως ἢ ἐπεκτάσεως (σχεδίου πόλεως ἐψηφίσθη ἀπό 15θημέρου καί πλέον. Φυσικά δέν ἦτο ἀπαραίτητον νά δημοσιευθῆ εἰς τήν Ἐφημερίδα τῆς Κυβερνήσεως ὁ ψηφισθείς νόμος, ἀλλά θά πρέπει νά κατανοηθῆ ἐπίσης ὅτι ὁ νόμος ἐπιλύει πολλάς ἐκκρεμμότητας, αἱ ὁποῖαι λόγω μή δημοσιεύσεως ἐξακολουθοῦν νά παραμένουν ἐκκρεμότητες. Ἐνῶ εἶναι εἰς πολλάς περιπτώσεις ἐπαχθεῖς. Ἄς προωθηθῆ λοιπόν ἡ δημοσίευσις τοῦ Νόμου. Πολύ το περιμένουν.

ΕΠΙΣΤΟΛΑΙ

(ΑΝΤΙ ΤΟΥ κ. ΔΗΜΑΡΧΟΥ)

Κύριε Διευθυντά,

Εἰς τὸ σημερινὸν φύλλον τῆς ἐφημερίδος σας καί εἰς τὴν σχετικὴν ἀνταπόκρισιν διὰ τὴν θεμελίωσιν τῆς Φοιτητικῆς Ἑστίας Πατρῶν ὑπὸ τοῦ Ὑπουργοῦ Παιδείας κ. Ζέππου δὲν ἀναφέρονται μεταξύ τῶν παρασταντων ἐπισήμων καὶ ὁ κ. Ἰωάννης Κάνιστρας, ὡς ἐκπρόσωπος τοῦ Δημάρχου Πατρέων, παράλειψις μὴ ἐπιτρεπομένη καὶ δυναμένη νὰ δημιουργήση ἐσφαλμένας ἐντυπώσεις.

Σημειώσατε κ. Διευθυντά, ὅτι ὁ ἐκπρόσωπος τοῦ Δημάρχου κ. Ἰ. Κάνιστρας προσελθὼν εἰς τὸν χῶρον τῆς τελετῆς ὡδηγήθη ἁρμοδίως καὶ κατέλαβεν τὴν θέσιν τοῦ Δημάρχου.

Μετὰ τιμῆς
ΘΕΟΔ. Κ. ΑΝΝΙΝΟΣ
Δήμαρχος Πατρέων

Σ.Σ.: Καὶ ἡ μὲν παράλειψις τῆς ἀναφορᾶς τοῦ ὀνόματος τοῦ κ. Κάνιστρα ὡς ἐκπροσώπου του κ. Δημάρχου, ὀφείλεται εἰς τὸ ὅτι οὐδεὶς ἀνεκοίνωσεν ὅτι ὑπῆρχε τοιαύτη ἀντιπροσώπευσε. Ὁπωσδήποτε ὅμως τίθεται καὶ τὸ ἐρώτημα: Διατὶ ἄραγε ὁ κ. Δήμαρχος δὲν παρέστη ὁ ἴδιος εἰς τὴν τελετήν;

ΘΡΑΣΕΙΑ ΕΝΕΡΓΕΙΑ ΑΓΝΩΣΤΩΝ

ΑΘΗΝΑΙ Μία Τουρκικὴ σημαία εὑρέθη, ἄγνωστον πως, ὑψωμένη ἐπὶ τῆς Ἑλληνικῆς νησῖδος Ρώ, ἡ ὁποία εὑρίσκεται πλησίον τοῦ Καστελλορίζου καὶ εἰς βάθος 3 μιλίων ἐντὸς τῶν Ἑλληνικῶν χωρικῶν ὑδάτων.

Συγκεκριμενως σήμερον τὴν πρωΐαν Ἕλληνες ψαράδες παραπλέοντες τὴν νησῖδα Ρὼ ἀντελήφθησαν ὅτι ἐπ αὐτῆς εἶχεν ὑψωθῆ Τουρκικὴ σημαία.

Ἀμέσως ἐπέστρεψαν εἰς τὸ Καστελλόριζον καὶ ἀνέφερον τὸ γεγονὸς. Ἀπὸ τὸ Καστελλόριζον τὸ γεγονὸς ἀνεφέρθη εἰς τὸ λιμεναρχεῖον Ρόδου καὶ ΣΥΝΕΧΕΙΑ εἰς τὴν 6ην σελ

Ο κ. ΚΑΡΑΜΑΝΛΗΣ ΩΜΙΛΗΣΕΝ ΧΘΕΣ ΕΙΣ ΘΕΣΣΑΛΟΝΙΚΗΝ

Η ΚΥΒΕΡΝΗΣΙΣ ΖΗΤΕΙ ΤΗΝ ΒΟΗΘΕΙΑΝ ΤΟΥ ΛΑΟΥ

ΑΙΣΙΟΔΟΞΙΑ ΔΙΑ ΤΗΝ ΟΙΚΟΝΟΜΙΑΝ - ΤΟ 1976 ΕΤΟΣ ΔΥΣΚΟΛΟΝ

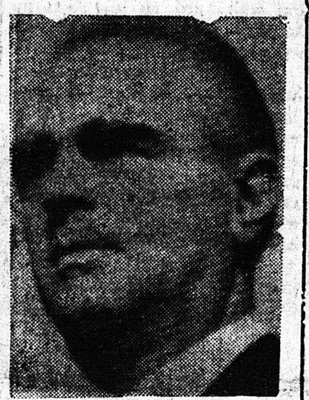

Ο κ. Κ. ΚΑΡΑΜΑΝΛΗΣ

ΘΕΣ/ΝΙΚΗ 30. Τὴν 6ην μ.μ. ἀφίχθη ἀεροπορικῶς εἰς τὴν Θεσσαλονίκην ὁ Πρωθυπουργός κ. Καραμανλῆς συνοδευόμενος ἀπὸ τὸν ὑπουργόν Συντονισμοῦ κ. Παπαληγούραν καί τὸν ὑφυπουργόν Προεδρίας κ. Λαμπρίαν.

Ἀπό τὸ ἀεροδρόμιον τῆς Μίκρας ὁ κ. Πρωθυπουργός κατηυθύνθη ἐν πομπῇ εἰς τό ξενοδοχεῖον «Μακεδονία Παλλάς».

Ὀλίγον μετά τὴν 7ην μ.μ ὁ κ. Καραμανλῆς ἐνεκαινίασε εἰς τὸ «Παλαί ντέ Σπόρ» τὴν Διεθνῆ Ἔκθεσιν Θεσσαλονίκης.

Τὴν 9ην μ.μ. ὁ κ. Καραμανλῆς παρέστη εἰς δεξίωσιν εἰς τὸ ξενοδοχεῖον «Μακεδονία Παλὰς» καί ἐν συνεχεία παρεκάθησεν εἰς γεῦμα, τὸ ὁποῖον παρέθεσεν πρός τιμήν του ἡ διοίκησις τῆς Διεθνοῦς Ἐκθέσεως.

Ὁμιλῶν κατά τήν διάρκειαν τοῦ γεύματος ὁ Πρωθυπουργὸς κ. Καραμανλῆς ἀφοῦ ἀνεφέρθη διά μακρῶν εἰς τάς δυσμενεῖς συνθήκας ὑπό τάς ὁποίας ἐκλήθη νά ἐπιστρέψη εἰς τὴν Ἑλλάδα καί εἰς τήν κατάστασιν τήν ὁποίαν ἀντιμετώπισεν ὅταν ἀνέλαβε τήν διακυβέρνησιν τῆς χώρας, τῆς ὁποίας ἡ οἰκονομία ὡς ἐτόνισεν, ἐκινδύνευε νά ἐξουθενωθῆ εἴτε βυθιζομένη εἰς τήν ὕφεσιν εἴτε παρασυρομένη εἰς τόν καλπάζοντα πληθωρισμόν.

Πράγματι, προσέθεσεν ὁ ρυθμός αὐξήσεως τοῦ πληθωρισμοῦ πού τό 1973 εἶχεν ὑπερβῆ τό 30ο)ο καί ἦτο πολύ μεγαλύτερος τοῦ ἀντιστοίχου ρυθμοῦ ὅλων τῶν χωρῶν τοῦ δυτικοῦ κόσμου, συνεχίζετο καί κατά τό α΄ ἑξάμηνον τοῦ 1974.

Ἐν συνεχεία ἀφοῦ ἀνεφέρθη εἰς τό μέγα ἔλλειμμα τοῦ Ἰσοζυγίου πληρωμῶν καί εἰς εἰς τό ὕψος τοῦ ἐξωτερικοῦ δανεισμοῦ ὁ κ. Πρωθυπουργός ὑπεγράμμισεν:

«Εὑρέθημεν ἑπομένως τήν ὥρα τῆς πτώσεως τῆς δικτατορίας πρό μιᾶς ὀξείας ἐθνικῆς κρίσεως πού ἀπειλοῦσε ταυτόχρονα καί τήν ἐθνική ἀνεξαρτησία μας καί τήν οἰκονομία τῆς χώρας. Καί ἡ ἀντιμετώπισις τῆς καταστάσεως αὐτῆς καθίστατο ἀκόμη δυσχερεστέρα ἐκ τοῦ γεγονότος ὅτι τό τυραννικόν καθεστώς δέν ἀνετράπη, ἀλλά κατέρρευσε Κατέρρευσε ὑπό τό βάρος τῶν ἁμαρτημάτων τους καί ὑπό τήν ἀπειλήν τῆς γενικωτέρας κρίσεως εἰς τήν ὁποία ἐνέπλεξε καί τόν λαό καί τάς ἐνόπλους του δυνάμεις.

Εἰς τήν ἐποχήν μας ὅμως ἡ συνδυασμένη πρός ἐθνικάς κρίσεις κατάρρευσις τῶν δικτατοριῶν συνοδεύεται κατά κανόνα σχεδόν ἀνεξαίρετον ἀπό μεγάλης ἐκτάσεως κοινωνικάς καί πολιτικάς ἀναταραχάς πού εὔκολα καταλήγουν σὲ ἐμφυλίους ἀναμετρήσεις ἤ ἄλλας ἀνωμαλίας.

Πρό ὅλας τάς ἀντιξοότητας εἰς τόν ἐξωτερικόν ἀλλά καί εἰς τόν ἐσωτερικόν τομέα ἀντιμετωπίσαμεν μὲ συνέπειαν καί συστηματικότητα τά ἐπείγοντα προβλήματα τά συνδεόμενα τόσον πρός τήν ἐνίσχυσιν τῆς ἐθνικῆς μας ἀμύνης ὅσον καί πρός τήν ἀνόρθωσιν τῆς οἰκονομίας μας.

Εἶναι ἀξιοσημείωτον ὅτι ὁ δείκτης τιμῶν καταναλωτοῦ κατά τό τετράμηνον Ἀπριλίου —Ἰουλίου 1975 ηὐξήθη μόνον κατά 1,2ο)ο ἤτοι κατά ποσοστόν πού εἶναι ἐκ τῶν χαμηλοτέρων εἰς ὅλον τόν κόσμον. Δέν μᾶς ἠμπόδισεν ἐν τούτοις ἡ πολιτική μας τῆς συγκρατήσεως τῶν τιμῶν ἀπὸ τὴν παράλληλον ἄσκησιν λελογισμένης εἰσοδηματικῆς πολιτικῆς διά τῆς ὁποίας ἐξησφαλίσαμεν πρῶτον τήν οὐσιώδη αὔξησιν τοῦ πραγματικοῦ εἰσοδήματος τῶν ἀγροτῶν καί τῶν ἐργατοϋπαλλήλων καί δεύτερον τήν ἀναθέρμανσιν τῆς οἰκονομίας. Σήμερα ὅλοι οἱ Ἕλληνες καί ὅλοι οἱ ξένοι γνωρίζουν ὅτι ἡ οἰκονομία μας εὑρίσκεται ὑπό ἀπόλυτον ἔλεγχον.

Η ΠΟΛΥΤΕΛΕΙΑ ΤΗΣ ΑΤΑΞΙΑΣ

Ἐπειδή μέ ὀλίγας λέξεις ὑπερνικήσαμε τήν πρώτην, τήν ὀξεῖαν φάσιν τῆς κρίσεως δέν σημαίνει ὅτι δυνάμεθα νά ἐπιτρέψωμεν εἰς τόν ἑαυτόν μας τήν πολυτέλειαν τῆς ἀταξίας ἤ τῆς ἀπαθοῦς παρακολουθήσεως τῶν ἀταξιῶν πού διαπράττουν ἄλλοι συμπολῖται μας.

Εἰς τάς ἀδικαιολογήτους ὁμαδικάς ἐκδηλώσεις μικρῶν μειοψηφιῶν πού φανατίζονται παρασύρονται καί κινητοποιοῦνται ἀπό ὅσους ἔχουν συμφέρον νά ὑπονομεύσουν τό πολίτευμα δέν ἀρκεῖ ν' ἀντισταθῆ μόνον τό Κράτος. Πρέπει νά κινητοποιηθῆ καί ν' ἀντιδράση στηρίζουσα τήν δημοκρατική νομιμότητα ἡ μεγάλη ἀλλά σιωπηλή πλειοψηφία τῶν πολιτῶν. Καμμία πολιτική δύναμις καί κανένας πολιτικός ἡγέτης δέν κατώρθωσε νά ἐξασφαλίση ἐπί μονιμωτέρας βάσεως τό μέλλον ἑνός λαοῦ ἄν δέν εἶναι ὁ ἴδιος ὁ λαός διατεθειμένος νά τό κατοχυρώση.

Ἀλλά ἐγώ πιστεύω στόν ρεαλισμό καί στά ὑγιές ἐν- ΣΥΝΕΧΕΙΑ εἰς τήν 6ην σελ

ΔΙΑΠΙΣΤΩΣΕΙΣ, ΚΡΙΤΙΚΗ ΚΑΙ ΠΡΟΟΠΤΙΚΑΙ

Η ΤΡΙΑΝΤΕΙΟΣ ΣΧΟΛΗ!

ΤΟΥ κ. ΔΗΜΗΤΡΙΟΥ Γ. ΜΑΡΓΑΡΙΤΗ

Ἡ προοδευτικὴ ἀνάπτυξις καὶ ἡ ἐσωτερικὴ λειτουργικὴ δομὴ τῆς σημερινῆς κοινωνίας ἐλευθέρων ἀνθρώπων ἐθέσπισαν ἀναντίρρητα γιὰ τὴν ὑπόστασί της δύο μεγάλες βασικὲς ἀρχές: Πρῶτον τὴ μεγάλη ὑποχρέωσι οἱουδήποτε πολίτη νὰ ἐνδιαφέρεται γιὰ τὰ θέματα τοῦ κοινωνικοῦ συνόλου καὶ νὰ ἐλέγχη καλοπίστως οἱονδήποτε φορέα δημοσίου ἀξιώματος. Δεύτερον, τὸ ἐπιτακτικὸν καθῆκον κάθε πολίτη, ἀδιακρίτως νὰ προθυμοποιῆται στὴν ἀνιδιοτελῆ προσφορὰ τῶν ὑπηρεσιῶν του λόγω θέσεως, εἰδικότητος, ἐμπειρίας κτλ. πρὸς ὄφελος τῆς κοινωνίας δηλ. τῶν συνανθρώπων του.

Αὐτὲς τίς ἐκδηλώσεις εἴδαμε πρὸ καιροῦ τόσον καὶ πάλιν εἰς τὸν ἔγκριτον τύπον τῆς πόλεώς μας ὅσον καὶ εἰς δημοσιευθείσας ἐπιστολάς, ἐξαιρέτων, ἀνεπιλήπτων καὶ ἀνιδιοτελῶν συμπολιτῶν μας περὶ τοῦ τρόπου λειτουργίας καὶ διοικήσεως τοῦ κληροδοτήματος τῆς Τριαντείου Σχολῆς. Καὶ εἰς τὰ ἐρωτήματα περὶ τῶν σοβαρωτέρων θεμάτων τῆς σχολῆς ἐζητοῦντο πληροφορίαι ἐκ τῶν «ἁρμοδίων» ποὺ εἶναι κατ' ἀρχὴν ἡ Διοίκησις τῆς Σχολῆς καὶ τὸ ἔργον της εἶναι δημοσίου συμφέροντος καὶ ὄχι ἀτομικῆς ἢ προσωπικῆς ὑποθέσεως. Ἀλλὰ καὶ πάλιν ἐτηρήθη ἡ σιωπή, χωρίς νὰ θέλουμε νὰ πιστεύσουμε ὅτι αὐτὸ εἶναι μιὰ σαφὴς καὶ διευκρινιστικὴ ἀπάντησι, ποὺ δύναται νὰ φθάση σὲ ἀπαράδεκτα συμπεράσματα.

Εἶναι ὅμως ἐπιβεβλημένη ὑποχρέωσίς μας ν' ἀναφερθοῦμε καὶ πάλιν ἀντικειμενικὰ σὲ διαπιστώσεις, λόγω πλήρους γνώσεως τῶν θεμάτων τῆς σχολῆς, ποὺ πιθανὸν ν' ἀγνοοῦνται ἀπὸ τὴν Διοίκησιν τῆς σχολῆς, τῆς ὁποίας τὰ μέλη Νόμω «ἔρχονται καὶ παρέρχονται».

Ἡ Σχολὴ ποὺ ἐπέρασε σκληρὲς ἐποχὲς ὑπάρξεως, κατώρθωσε νὰ ἐπιβιώση μὲ τοὺς μόχθους καὶ τίς προσωπικὲς θυσίες ἐξαιρέτων μελῶν τῆς Ἐπιτροπῆς (θὰ τὸ ὁμολογοῦμε, γιατὶ εἶναι τίμιο νὰ τὸ λέμε πάντοτε) καὶ στὸ 1969 ἤρχισε ἡ συγκέντρωσις βαθμιαίως τῶν ἑκατομμυρίων. Ἀπὸ τὸ 1970 πλέον πολὺ εὐχάριστες γιὰ ὅλους μας οἱ ἐξαγγελίες τῆς Ἐπιτροπῆς «νέα πνοή», «ἀναδιοργάνωσις» «ἀναπτυξιακὸν πρόγραμμα» κ.λ.π. Καὶ ἀνεμένετο ἡ ὑλοποίησις ὅλων αὐτῶν ποὺ θὰ ἦτο ἡ συγχρονισμένη ἐκπαιδευτικὴ ἀνάπτυξις τῆς σχολῆς. Καί ἔχει μέχρι σήμερα ἡ σχολὴ μόνον καὶ οὐσιαστικὰ τὰ ἀπὸ δεκαετηρίδων πράγματι παραδοσιακὰ καὶ ἔνδοξα τμήματα Ἠλεκτροτεχνιτῶν καὶ Μηχανοτεχνιτῶν, διότι διὰ τὰ περὶ Ὑδραυλικῶν καὶ Αὐτο- ΣΥΝΕΧΕΙΑ εἰς τὴν 6ην σελ

ΕΝΑΣ ΥΜΝΟΣ ΠΡΟΣ ΤΗΝ ΠΟΛΙΝ!

Προχθὲς ὁ ὑπουργὸς Παιδείας κ. Ζέπος ἐθεμελίωσε τὴν πρωτην Φοιτητικην Εστιαν εις τον ἐν τω Ριω χωρον τῆς Πανεπιστημιου πολεως. Κατὰ τὴν τελετὴν αὐτὴν μεταξὺ ἄλλων ὡμίλησε καὶ ὁ Πρύτανις τοῦ Πανεπιστημιου Πατρῶν κ. Ἀναστ. Ζοῦμπος, ὁ ὁποῖος εἶπε πολλὰ τὰ ἐγκωμιαστικὰ διὰ τὴν Πόλιν δι' ὃ καὶ ταῦτα δημοσιεύομεν κατωτέρω αὐτούσια:

«Τὸ Πανεπιστήμιον τῆς ἱστορικῆς πόλεως τοῦ Ἁγίου Ἀνδρέου εἶπεν ὁ κ. Ζοῦμπος αἰσθάνεται σήμερον ὑψίστην τιμὴν καὶ ἀνεκλάλητον χαρὰν ὑποδεχόμενον ὑμᾶς· αἱ περίσεμνοι Σχολαὶ αὐτοῦ ἐκφράζουν δι' ἐμοῦ τὸ «ὡς εὖ παρέστητε» Τύχῃ ἀγαθῇ Κυρίαι καὶ Κύριοι τὸ ὑπ' ἀριθμὸν 4.425 Διάταγμα τῆς 11ης Νοεμβρίου τοῦ 1964 καθώρισε τὴν ἵδρυσιν καὶ τὴν θέσιν τοῦ ἀνωτάτου τούτου ἐκπαιδευτηρίου εἰς τὴν νοτιοδυτικὴν ἐσχατιὰν τοῦ Ἑλληνικοῦ Χώρου. Εἰς τὰς Πάτρας ἐπέπρωτο, θείᾳ βουλήσει ἡ Πανεπιστημιακὴ αὐτὴ μονὰς ὡς μικρὸς κατ' ἀρχὴν ναὸς τοῦ πνεύματος πρὸς τέλεσιν ἐσαεὶ τῆς μακρᾶς αὐτοῦ λειτουργίας, εἰς ἣν θὰ ἐρευνᾶται ἡ ἀλήθεια καὶ τὸ φῶς. Ἡ μικρὰ αὕτη πόλις διεδραμάτισεν ὄντως σπουδαιότατον ρόλον κατὰ τὴν μακραίωνα πορείαν τῆς Ἑλληνικῆς ἱστορίας πρὸς διαμόρφωσιν τοῦ ἐθνικοῦ ἡμῶν βίου. Ἀρκεῖ νὰ εἴπω ὅτι ἐνταῦθα ἀπὸ τῶν προϊστορικῶν ἤδη χρόνων βιοῖ καὶ ἀκμάζει λαμπρὸς πολιτισμός.

Ὁ γενάρχης τῆς πόλεως, ὁ Πατρεὺς ἀπὸ τὸ 1082 π.Χ θὰ ἑνώση τὰ διάφορα τῆς πόλεως πολίσματα καὶ θὰ δημιουργήση ἑνιαίαν πόλιν ὅτε ἀκριβῶς ἡ ἔννοια τῆς πόλεως ἦτο ἄγνωστος ἔτι ἐν πολλοῖς.

Θὰ ἠδύνατο νὰ εἴπη τις ὅτι αἱ Πάτραι εἰς τὸ ἡμίφως ἀκόμη τῶν ἱστορικῶν χρόνων συνέλαβον τὴν ἰδέαν τῆς πόλεως. Ἡ προϊστορία ἐνταῦθα ἐνεδύθη λίαν ἐνωρὶς τὸ ἱστορικὸν αὐτῆς περίβλημα. Ἀλλὰ καὶ ὁ Πρωτόκλητος ἀπόστολος Ἀνδρέας, ὁ ἱδρυτὴς τῆς ἐκκλησίας τῆς Κωνσταντινουπόλεως, ἡ ὁποία ἐπίσης ἡ Μεγάλη τοῦ Χριστοῦ Ἐκκλησία ἐνταῦθα, ἐν τῇ περικλεεῖ τῶν Πατρέων γῇ σταυρικῷ μαρτυρίῳ ἐτελεύτα. Προσέτι ὁ Πρωτόθρονος Καισαρείας ὁ μαθητὴς τοῦ μεγάλου Φωτίου ὁ κυριώτερος ἴσως ἐκπρόσωπος τῆς ἀναγεννήσεως τῶν Βυζαντινῶν γραμμάτων ὁ περικλεὴς Ἀρέθας, ὁ πολυΐστωρ οὗτος ἱεράρχης καὶ φιλόσοφος ὁ τῶν μουσῶν θεράπων καὶ τῶν Φυσικομαθηματικῶν Σπουδῶν ἔνθερμος ἱεροφάντης καὶ τῆς Βυζαντινῆς ἡμῶν αὐτοκρατορίας πολύτιμον ἐγκαλλώπισμα καὶ κόσμημα τίμιον ἐν τῇ πόλει ταύτῃ ἐγεννᾶτο. Ἀλλὰ καὶ ὁ πολὺς Ποιμὴν Ψυχῶν, ὁ κῆρυξ τοῦ θείου Λόγου καὶ τῆς Πίστεως ἔτι πλέον καὶ τῆς ἐλευθερίας, ὁ Παλαιῶν Πατρῶν Γερμανὸς ἔν τινι πλατεία τοῦ ἁγίου Γεωργίου τὴν 23ην Μαρτίου τοῦ 1821 ἐκήρυττεν ἐπισήμως ἐνώπιον Θεοῦ καὶ ἀνθρώπων τὴν ἑλληνικὴν Ἐπανάστασιν καὶ ὡς εἰκὸς ἐθεμελίου τὴν πολιτικὴν ὕπαρξιν καὶ ἀνεξαρτησίαν τοῦ τότε νεαροῦ Κράτους.

Ἐν μέσῳ λοιπὸν τοιαύτης ἠθικῆς καὶ ἱστορικῆς κληρονομίας ἵσταται τὸ Πανεπιστήμιον ἕτοιμον ὅπως διδάξη τοῖς ἑαυτοῦ τροφίμοις ἀφ' ἑνὸς μὲν τὸ δρᾶμα τῆς μεγαλειώδους ἡμῶν ἱστορίας, ἀφ' ἑτέρου δὲ μυήση αὐτοὺς εἰς τὸ μυστήρια τοῦ κοσμοπλόκου Θεοῦ καὶ ἐξιχνιάση τὰς βουλὰς τῆς Φύσεως, αἵτινες ἀποτελοῦν καὶ τὰ βουλήματα Ἐκείνου.

ΕΞ ΑΦΟΡΜΗΣ ΔΗΛΩΣΕΩΝ ΤΟΥ Κ. ΠΡΩΘΥΠΟΥΡΓΟΥ

ΔΡΙΜΥΤΑΤΗ ΕΠΙΘΕΣΙΣ ΠΑΠΑΝΔΡΕΟΥ ΚΑΤΑ ΚΑΡΑΜΑΝΛΗ

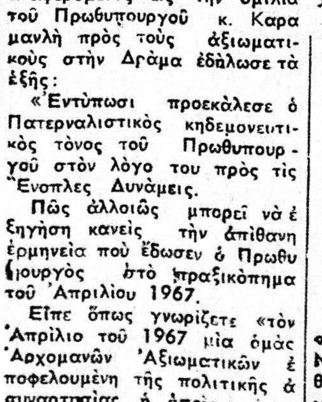

Ο κ. Α. ΠΑΠΑΝΔΡΕΟΥ

ΑΘΗΝΑΙ 30—Ὁ Πρόεδρος τοῦ ΠΑΣΟΚ κ. Παπανδρέου ἀναφερόμενος εἰς τὴν ὁμιλία τοῦ Πρωθυπουργοῦ κ. Καραμανλῆ πρὸς τοὺς ἀξιωματικοὺς στὴν Δράμα ἐδήλωσε τὰ ἑξῆς:

«Ἐντύπωσι προεκάλεσε ὁ Πατερναλιστικὸς κηδεμονευτικὸς τόνος τοῦ Πρωθυπουργοῦ στὸν λόγο του πρὸς τὶς Ἔνοπλες Δυνάμεις.

Πῶς ἀλλοιῶς μπορεῖ νὰ ἐξηγήση κανεὶς τὴν ἀπίθανη ἑρμηνεία ποὺ ἔδωσεν ὁ Πρωθυπουργὸς στὸ πραξικόπημα τοῦ Ἀπριλίου 1967.

Εἶπε ὅπως γνωρίζετε «τὸν Ἀπρίλιο τοῦ 1967 μία ὁμὰς Ἀρχομανῶν Ἀξιωματικῶν ἐπωφελουμένη τῆς πολιτικῆς ἀσυναρτησίας ἡ ὁποία ἐπικρατεῖ μετὰ τὴν ἀποχώρησίν μου κατέλυσε τὶς ἐλευθερίες τοῦ Λαοῦ, κατέλαβε τὴν ἐξουσία καὶ ἀντὶ νὰ ἀποκαταστήση ὅπως ὑπήσχετο ὑγιεστέραν τὴν Δημοκρατίαν, ἐπέβαλε μίαν δικτατορίαν προσωπικήν»

Μετὰ λοιπὸν τὴν ἀποχώρησίν του πολιτικὴ ἀσυναρτησία (APRES MOI LA DELUGE). «Μετὰ ἀπὸ μένα ὁ κατακλυσμὸς» μήπως ἦταν ἀσυναρτησία ἡ ἀπόφασι τοῦ Ἑλληνικοῦ Λαοῦ νὰ ἀντικαταστήση αὐτὸν καὶ τὸ κόμμα του στὶς κάλπες; Ξεχνᾶ ὁ κ. Καραμανλῆς ὅτι τὴν πολιτικὴ κρίσι τὴν ἐδημιούργησε ὁ Κωνσταντῖνος μὲ τὴν παραβίαση τῆς θελήσεώς του Ἑλληνικοῦ! Μὲ τὸ βασιλικὸ πραξικόπημα στὶς 15 Ἰουλίου 1965 μήπως δὲν γνωρίζει ὁ κ. Καραμανλῆς ὅτι στὴν ἐνέργεια αὐτὴ προέβη ὁ Κωνσταντῖνος κάτω ἀπὸ τὴν Ἀμερικανικὴ καθοδήγηση! Ἦταν ἁπλῶς μία «ὁμὰς Ἀρχομανῶν Ἀξιωματικῶν».

Ἡ δίκτυο συνωμοτικὸ ποὺ ξεπήδησε ἀπὸ τὸν προσφιλῆ γιὰ τὴν ΕΡΕ «Ἰδέα» γιὰ νὰ «προστατεύση» τὴν Δημοκρατία ἀπὸ τὸν Ἑλληνικὸ Λαό?

Καὶ μήπως δὲν γνωρίζει ὅτι ὁ συνωμοτικὸς αὐτὸς μηχανισμὸς κατευθύνεται ἀπὸ τὰς Ἀμερικανικὰς Ὑπηρεσίας, σὲ τί βοηθάει νὰ παρερμηνεύη ὁ Πρωθυπουργὸς τῆς Χώρας τὰ ἱστορικὰ γεγονότα? καὶ ἰδιαίτερα ὅταν ὁμιλεῖ πρὸς τὶς Ἔνοπλες δυνάμεις τῆς χώρας? Καὶ ἐπιτρέπεται νὰ λέη ὁ κ. Πρωθυπουργὸς ὅτι «ἀντὶ νὰ ἀποκαταστήση ὑγιεστέραν δημοκρατίαν ὑπέβαλε μίαν δημοκρατίαν προσωπικήν»? Ἤλπιζεν ἄραγε ὁ κ. Καραμανλῆς ὅτι οἱ πραξικοπηματίες τοῦ 1967 θὰ ἑδραίωναν μία ὑγιέστερη δημοκρατίαν?

Μήπως αὐτὸ ἐξηγεῖ τὶς περίεργες δηλώσεις του ἀπὸ τὸ Παρίσι τὸν Ἀπρίλιο 1967, μὲ τὶς ὁποῖες περίπου ἐπεκρότησε τὰ συμβάντα στὴν πατρίδα μας;

Οἱ Ἔνοπλες Δυνάμεις δικαιοῦνται νὰ γνωρίζουν τὴν ἀλήθεια γιὰ νὰ προστατευθοῦν ἀπὸ σημαντικὰ δίκτυα ποὺ κατευθύνονται ἀπὸ ἀλλοδαπὰ κέντρα ἀποφάσεων. Δὲν προσφέρει ὑπηρεσία ὁ κ. Καραμανλῆς στίς Ἔνοπλες Δυνάμεις μὲ τὴν παραχάραξι τῆς «Ἱστορίας».

ΠΡΥΤΑΝΙΣ ΑΠΟ ΣΗΜΕΡΟΝ Ο Κ. ΓΟΥΔΑΣ

ΝΕΑ ΣΥΓΚΛΗΤΟΣ ΕΙΣ ΤΟ ΠΑΝΕΠΙΣΤΗΜΙΟΝ ΠΑΤΡΩΝ

Ὁ Πρύτανις τοῦ Πανεπιστημίου Πατρῶν κ. Ἀναστ. Ν. Ζοῦμπος ἐπὶ τῇ λήξει τῆς θητείας αὐτοῦ χθὲς 31ην Αὐγούστου ἐ.ἔ. προέβη ἐνώπιον τῆς Συγκλήτου εἰς ἔκθεσιν τῶν πεπραγμένων αὐτοῦ διὰ τὸ Πανεπιστημιακὸν ἔτος 1974—75, καθ' ὃ ἤσκησεν τὴν Πρυτανικὴν Ἀρχήν.

Περαιτέρω ὁ κ. Πρύτανις ηὐχήθη ἐπιτυχίαν εἰς τὰς προσπαθείας τῆς νέας ἐκλεγείσης Συγκλήτου τοῦ Πανεπιστημίου διὰ τὸ Πανεπιστημιακὸν ἔτος 1975—76 ἥτις ἀναλαμβάνει τὰ καθήκοντα αὐτῆς ἀπὸ τῆς προσεχοῦς Δευτέρας 1ης Σεπτεμβρίου ἐ.ἔ. καὶ ἡ σύνθεσις τῆς ὁποίας ἔχει ὡς κάτωθι:

Πρύτανις: Ὁ καθηγητὴς κ. Κων. Γούδας
Προπρύτανις: Ὁ καθηγητὴς κ. Ἀναστάσιος Ζοῦμπος
Ἀντιπρύτανις: Ὁ καθηγητὴς κ. Κων. Σῦρος
Κοσμήτωρ Φυσ)κῆς Σχολῆς: Ὁ καθηγητὴς κ. Νικόλ. Ἀρτεμιάδης
Κοσμήτωρ Πολ)κῆς Σχολῆς: Ὁ καθηγητὴς κ. Γεώργ. Κοκκινάκης

Τακτικοὶ Συγκλητικοί: Ἐκ τῆς Φυσ)κῆς Σχολῆς ὁ καθηγητὴς κ. Ἀθαν. Πανάγος Ἐκ τῆς Πολ)κῆς Σχολῆς ὁ καθηγητὴς κ. Γλαῦκος Γαλανός, Ἐκ τῆς Φυσ)κῆς Σχολῆς ὁ καθηγητὴς κ. Ἀνδρ. Γαληνός, Ἐκ τῆς Πολ)κῆς Σχολῆς ὁ καθηγητὴς κ. Κων. Λέφας.

ΛΙΑΝ ΗΥΞΗΜΕΝΗ Η ΤΙΜΗ ΤΟΥ ΚΡΕΑΤΟΣ

Τὸ «καπέλλο» κλιμακώνεται πλέον εἰς ὅλα τὰ εἴδη κρεάτων ἀκόμη καί ἐπιβάλλεται σχεδὸν ἐκβιαστικῶς πρὸς τοὺς λιανοπωλητάς. Ἡ κατάστασις εἰς τὴν Κεντρικὴν Λαχαναγοράν Ρέντη λαμβάνει ἤδη ἀνησυχητικὰς διαστάσεις καὶ οἱ λιανοπωληταί κρεοπῶλες καταγγέλλουν ὅτι ἐπικρατεῖ κλῖμα φοβίας.

Εἰδικώτερον, τονίζουν οἱ γνωστοί ἔμποροι ἀπὸ τὴν δίκην τῶν κρεάτων, ἀλλὰ καί ἄλλοι ἀπροκαλύπτως ἐκβιάζουν τούς λιανοπωλητάς τούς ὁποίους ὑποχρεώνουν νά ἀγοράζουν βοδινὸ καί κρέας ἀγελάδος εἰς μεγάλας ποσότητας διά νά τούς πωλήσουν κρέας μόσχου.

Ἐν τῷ μεταξύ τὸ ἀρνί καί τὸ κατσίκι ἔφθασε εἰς τὴν ἀστρονομικὴν τιμὴν τῶν 110 δρχ. τὸ κιλόν, πρᾶγμα πού σημαίνει ὅτι εἰς τὴν κατανάλωσιν θά διατίθεται πλέον τῶν 140 δρχ (17,5ο)ο κέρδας λιανοπωλητοῦ) τὸ ἴδιο περίπου συμβαίνει διά τὸ κρέας χοιρινοῦ. Οἱ λιανοπωληταί ὑποχρεοῦνται μαζί μὲ τὸ κρέας νά ἀγοράζουν καί τὰ ὑποπροϊόντα.

ΣΥΝΕΧΙΖΟΝΤΑΙ ΑΙ ΕΙΣΙΤΗΡΙΟΙ ΕΞΕΤΑΣΕΙΣ

Η ΚΑΘΥΣΤΕΡΗΣΙΣ ΩΦΕΙΛΕΤΟ ΕΙΣ ΒΛΑΒΗΝ ΤΟΥ ΤΗΛΕΤΥΠΟΥ

ΑΘΗΝΑΙ Ἀπό τήν Κεντρικήν Ἐπιτροπήν τῶν εἰσιτηρίων ἐξετάσεων τοῦ ὑπουργείου Παιδείας ἐδόθη ἡ ἀκόλουθος ἀνακοίνωσις:

«Ἡ καθυστέρησις πού ἐσημειώθη σήμερον εἰς τὴν ἐκφώνησιν τοῦ θέματος τοῦ Πολυτεχνικοῦ καί Φυσικομαθηματικοῦ — Γεωπονοδασολογικοῦ κύκλων ὀφείλεται εἰς λόγους τεχνικούς καί συγκεκριμένως εἰς ἀνωμαλίαν τοῦ τηλετύπου τὸ ὁποῖον καί ἀντικατεστάθη»

Σήμερον οἱ ὑποψήφιοι τοῦ Πολυτεχνικοῦ Κύκλου ἐξητάσθησαν εἰς τὴν Ἄλγευραν—Τριγωνομετρίαν καί τοῦ Φυσικομαθηματικοῦ εἰς τὴν Φυσικήν.

Τὴν Δευτέραν θά ἐξετασθοῦν οἱ ὑποψήφιοι τοῦ Φιλολογικοῦ καί Νομικοῦ Κύκλου εἰς τά Ἀρχαῖα Ἑλληνικά.

ΠΑΡΑ ΤΗΝ ΓΕΦΥΡΑΝ ΤΟΥ ΓΛΑΥΚΟΥ

ΠΡΟΩΘΕΙΤΑΙ ΚΑΤΑΣΚΕΥΗ ΝΕΩΝ ΔΗΜΟΤΙΚΩΝ ΣΦΑΓΕΙΩΝ

Πληροφορούμεθα ἐξ ἁρμοδίας πηγῆς, ὅτι αἱ ἐν Ἀθήναις τεχνικαί Ὑπηρεσίαι συνεπλήρωσαν ἀπὸ τινος τήν μελέτην διά τήν κατασκευήν νέων δημοτικῶν Σφαγείων καί ὅτι τὸ ὅλον θέμα θά προωθηθῆ πρὸς τὴν λύσιν του.

Σχετικῶς ὁ ὑφυπουργός Οἰκονομικῶν κ. Α. Ζαΐμης ἐνημέρωσε τὸν Δῆμον Πατρέων.

Ὡς γνωστόν διά τήν κατασκευήν τῶν νέων Δημοτικῶν Σφαγείων ἔχει ἐπιλεγῆ χῶρος 60 περίπου στρεμμάτων εἰς περιοχὴν κατά μῆκος τοῦ χειμάρρου Γλαῦκος καί συγκεκριμένως ἀνατολικῶς τῆς γεφύρας τοῦ Γλαύκου ἐπί τῆς ὁδοῦ Πατρῶν —Κλάους.

Ἐπισκόπησις ΤΟΥ ΑΘΗΝΑΪΚΟΥ ΤΥΠΟΥ

ΒΗΜΑ

Τό νά ὑποστηρίζης ὅτι ἡ αἰφνιδιαστική ἐνέργεια τῆς Κυβερνήσεως γιά τόν μετριασμό τῶν ποινῶν καθιστᾶ ἀναγκαία τήν προσφυγή σέ ἐκλογές εἶναι ἕνα αἴτημα. Τό νά ὑποστηρίζης ὅμως ὅτι ἡ προσφυγή σέ ἐκλογές εἶναι ἀναγκαία γιατί τά χουντικά στοιχεῖα κυριαρχοῦν καί ἐπηρεάζουν ἀποφασιστικά τήν κυβέρνηση εἶναι παράλογο. Γιατί οἱ ἐκλογές, ὑπό τίς συνθῆκες αὐτές, θά ὡδηγοῦσαν στό σχηματισμό χουντικῆς κυβερνήσεως καί ἑπομένως στόν ὄλεθρο. Καλές οἱ ἐκλογές, ἀλλά χρειάζονται καί καλύτερες ἐκλογές δικαιολογιῶν.

ΑΥΓΗ

Ἔκλεισε ἕνας χρόνος πού ἔγινε ἡ ἀλλαγή στή χώρα. Καί ἀποκαλύφθηκαν ὡς τώρα φοβερά ἐγκλήματα, ἀπάνθρωπα βασανιστήρια, ἀδιανόητες διαστροφές στό ἄντρο τῆς ΕΣΑ. Ἐπιτρέπεται ὕστερ' ἀπ αὐτά νά ὑπάρχει ἀκόμα ΕΣΑ; Νά κυκλοφοροῦν στρατιωτικά περίπολα μέ τό περιβραχιόνιο ΕΣΑ; Ὑπάρχει μεγαλύτερη πρόκληση ἀπ αὐτό γιά τόν ἑλληνικό λαό; Τό γεγονός προσβάλλει ὁλόκληρη τή χώρα. Ἡ ΕΣΑ πρέπει νά διαλυθεῖ ἀμέσως, καί τά καθήκοντα τῆς στρατονομίας νά τά ἀναλάβει ἄλλη μονάδα Ὁ ἑλληνικός στρατός διατήρησε τήν πειθαρχία του καί ἔδρεψε δάφνες χωρίς τήν ΕΣΑ πού εἶναι Σῶμα τό ὁποῖο δημιούργησαν οἱ Ἄγγλοι ἀποικιστές ὅταν μετά τήν ἐπέμβαση τοῦ Δεκέμβρη κατέλαβαν τήν χώρα καί ἄρχισαν νά τήν «ὀργανώνουν». Πρέπει νά σημειώσουμε ὅτι ἡ ἐγκληματική δράση τῆς ΕΣΑ ἄρχισε σχεδόν ἀμέσως μέ τήν συγκρότησή της. Ἀμέσως ἔγινε ξένο σῶμα στόν Ἑλληνικό στρατό.

ΑΚΡΟΠΟΛΙΣ

Τό Κ.Κ.Ε ἐσ. δίνει στόν Α Παπανδρέου μαθήματα.. μετριοπαθείας. Στίς σχετικές δηλώσεις τοῦ κοινοβουλευτικοῦ ἐκπροσώπου του διαβάζουμε: «Ὁ ἀρχηγός τοῦ ΠΑΣΟΚ ξεκινά ἀπό μερικές ὀρθές ἐκτιμήσεις πού τίς ὠθεῖ ὅμως σὲ ἀκρότατα ὅρια. Καί στή διαδικασία αὐτή τό ὀρθό εἶναι λάθος. Ἡ δριμύτατη κριτική κατά τοῦ κ. Καραμανλῆ φτάνει ἔτσι στὴν ταύτισή του μὲ τή χούντα. Ἡ ὀρθή ἰδέα τῆς κινητοποίησης τοῦ λαοῦ γιά ν' ἀποκρουσθοῦν οἱ πιέσεις τῶν Ἀμερικανῶν καί τῆς χούντας καί νά καταδικαστοῦν οἱ συμφιλιωτικές τάσεις τῆς κυβέρνησης, καταλήγουν στό σύνθημα νά διαλυθῆ ἡ Βουλή καί νά ὀδηγηθοῦμε σέ ἐκλογές —μέσα σέ συνθῆκες ἔντασης καί μέ χουντοκρατουμένους μηχανισμούς, πράγμα πού ὁ καθένας καταλαβαίνει τί προοιωνίζεται».

Μετά ἀπό αὐτή τή δήλωσι πού θά πρέπει νά τοποθετηθῆ ὁ ἀρχηγός τοῦ ΠΑΣΟΚ; Ἀσφαλῶς ἀριστερώτερα ἀπό τό ΚΚΕ ἐσ. Καί ἐπειδή οὔτε τό ΚΚΕ ἐξ. προχώρησε ὡς τήν διάλυσι τῆς Βουλῆς καί τήν προκήρυξι ἐκλογῶν, θά πρέπει νά τοποθετηθῆ ἀριστερώτερα καί ἀπό τό ΚΚΕ ἐξ.

ΕΛ. ΚΟΣΜΟΣ

Προφανῶς ἡ κυβέρνησις ἐνοχλεῖται διαπιστώνουσα εἰς πόσον χαμηλόν ἐπίπεδον ἔχει πέσει ἡ δημοσία ζωή τῆς χώρας. Δέν τῆς ἀρέσει τό πολιτικόν κλῖμα. Οὔτε καί ἡμᾶς βεβαίως ἱκανοποιεῖ. Ἀλλ' ἐνῶ ἡμεῖς ἠγωνίσθημεν πρός πᾶσαν κατεύθυνσιν (πρός τήν κυβέρνησιν καί τήν ἀντιπολίτευσιν) ἀπό τῆς 24ης Ἰουλίου 1974 διά νά κρατηθοῦν οἱ πολιτικοί ἀνταγωνισμοί μέσα εἰς τά πλαίσια τῆς ὁμαλότητος καί τοῦ δημοκρατικοῦ μέτρου τά κόμματα τῆς μειοψηφίας μᾶς ὕβρισαν καί ἡ κυβέρνησις ἠνωχλήθη διότι διεταράσσαμεν τούς θαυμαστούς ἑλιγμούς της. Τώρα γίνεται λόγος περί ἐκτραχηλισμοῦ.

Ἄς διαβάση ἡ κυβέρνησις τά ἄρθρα τοῦ «Ἐλευθέρου Κόσμου» τῶν τελευταίων δεκατριῶν μηνῶν διά νά πληροφορηθῆ ἔστω καί ἐκ τῶν ὑστέρων τί ἀκριβῶς συνέβαινε εἰς τόν τόπον μας κατ αὐτό τό χρονικόν διάστημα. Διότι μᾶλλον δέν ἔχει ἀντιληφθῆ ἀκόμη. Ὅσον ἀφορᾶ τά κόμματα τῆς ἀντιπολιτεύσεως ὅπως στρώσουν θά κοιμηθοῦν.