ΠΑΤΡΙΝΑ Σημειώματα

ΕΝΑΣ καί μοναδικὸς τρόπος ὑπάρχει νά γλυτώσουμε ἀπὸ τίς ὑπερβολικὲς τιμὲς καί τὰ «καπέλλα» μερικῶν προϊόντων: Νά μήν τὰ ἀγοράζουμε γιά λίγες μέρες.

Εἶναι μαθηματικῶς βέβαιο, ὅτι οἱ τιμές, θά πέσουν σὲ λογικά ἐπίπεδα. Ἡ μέθοδος δοκιμάστηκε στίς Ἡν. Πολιτεῖες καί εἶχε ἀπόλυτη ἐπιτυχία. Καί τὼρα πού οἱ νοικοκυρὲς τῆς χώρας ἐκείνης, ἔχουν ἕνα δοκιμασμένο ὅπλο στὰ χέρια τους θά τὸ χρησιμοποιοῦν ὅποτε χρειαστῆ.

Σ' ἐμᾶς, ἐδῶ, τί γίνεται; Μά, ὅπως πάντα, σχεδὸν τίποτα. Ὅλα τὰ περιμένουμε... ἐξ ὕψους, χωρίς ἐμεῖς νά κουνήσουμε τὸ δαχτυλάκι μας. Καί κάποια προσπάθεια πού ἔγινε στήν Ἀθήνα ἀπὸ τὸ Ἰνστιτοῦτο Προστασίας Καταναλωτῶν, τὸ ὁποῖο συνιστᾶ νά μήν ἀγοράσουν καθόλου κρέας οἱ Ἀθηναῖοι αὐτή τή ἑβδομάδα, κατὰ πᾶσα πιθανότητα θά πέση στὸ κενό.

Φοβώμαστε μήπως, ὅτι ἄν δὲν φᾶμε κρέας γιά 5 - 6 μέρες, θά... πεθάνουμε ἀπὸ τήν πεῖνα! Καί ὅμως ὄχι μόνο δὲν θά πεθάνουμε ἀλλά, τουναντίον, θά κάνουμε μεγάλο καλὸ στὸν ὀργανισμὸ μας ἀφοῦ θὰ τὸν ἀπαλλάξουμε ἀπὸ μερικὲς τοξίνες καί ἀπὸ κάμποσα περιττὰ λίπη (καί μακάρι μιά τέτοια δίαιτα νά τήν κάναμε τακτικά. Τὸ καλὸ πού θὰ προέκυπτε θά ἦταν πολύπλευρο).

Καί ὅμως, παρὰ τίς κραυγαλέες αὐτὲς ἀλήθειες, εἶναι βέβαιο ὅτι δὲν θά ἀποφασίσουμε τελικὰ νά στερηθοῦμε τὸ κρεατάκι μας. Καί γιατί ἔτσι; Μὰ Ἕλληνες δὲν εἴμαστε — ἄσπρο μᾶς λένε, μαῦρο ἐμεῖς. Δηλαδή, δὲν τὸ βλέπουμε ποιὸ εἶναι τὸ καλὸ; Τὸ βλέπουμε καί τὸ παραβλέπουμε, ἀλλά, μποροῦμε νά ἀφήσουμε τὸ παιδί μας χωρίς κρέας; (Ξεχάσαμε ὅτι στήν Κατοχή περάσαμε 4 χρόνια μὲ... ἀέρα!)

Νά καί ἕνας μικρὸς σχετικὸς διάλογος πού δείχνει τήν νοοτροπία μας. Ἡ σκηνή ἔξω ἀπὸ ἕνα χασάπικο 3 - 4 μέρες πρίν. Δύο γειτόνισσες περιεργάζονται τὰ κρεμασμὲ να κρέατα —ἤ μᾶλλον τίς τιμὲς!— καί τὸ ψιλοκουβεντιάζουν: — Ξέρεις, λέει ἡ μία, οἱ ἐφημερίδες λένε νά μήν ψωνίσουμε κρέας τήν ἄλλη ἑβδομάδα, γιά νά ἀναγκαστοῦν νά ρίξουν τίς τιμές.

— Μά τί λές κυρά Κατίνα μου, κάνει ἡ ἄλλη γεμάτη ἀνησυχία, μπορῶ ἐγὼ ν' ἀφήσω τὸ παιδί χωρίς κρέας; Ἐν ἀνάγκη θά τὸ ψωνίσω ἀπὸ τὼρα καί θά τὸ φυλάξω στὸ ψυγεῖο γιά νά τὸ ἔχω γιά τήν ἄλλη ἑβδομάδα...

Μὲ τέτοια νοοτροπία ἀσφαλῶς, δὲν πρόκειται νά πᾶμε ποτὲ μπροστά, οὔτε νά δοῦμε Θεοῦ πρόσωπο. Ἄν δὲν γίνουμε συνειδητοί πολῖτες, μὲ πλήρη συναίσθηση τῶν καθηκόντων καί τῶν ὑποχρεώσεών μας πρὸς τὸν ἑαυτό μας ἀλλά ΚΑΙ πρὸς τὸ σύνολο, θά παραμείνουμε στὸ ἴδιο σημεῖο πού βρισκόμαστε καί θὰ παραδέρνουμε γιά πολλά — πολλά χρόνια, μέχρις ὅτου μποῦμε σὲ κάποια σειρά..

ΣΙΓΜΑ

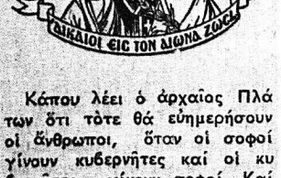

Κάπου λέει ὁ ἀρχαῖος Πλάτων ὅτι τότε θά εὑημερήσουν οἱ ἄνθρωποι, ὅταν οἱ σοφοί γίνουν κυβερνῆτες καί οἱ κυβερνῆτες γίνουν σοφοί. Καί νά πού μεταξύ τῶν Ἁγίων τῆς Ἐκκλησίας εἶναι μία βασίλισσα πού ὑπῆρξε ὀνομαστή καί γιά τήν σοφία της καί γιά τήν ἀρετή της. Εἶναι ἡ βασίλισσα τοῦ Βυζαντίου Πουλχερία, τῆς ὁποίας ἡ Ἐκκλησία σήμερα τιμᾶ τήν μνήμη. Γι' αὐτήν γράφει κάπου ὁ ἅγιος Αὐγουστῖνος πὼς εἶχε ὅλες τίς ἀρετὲς πού πρέπει νἄχουν ἐκεῖνοι πού κυβερνοῦν τούς λαούς. Μποροῦσε νά ἐπιδάλλεται καὶ μὲ τήν ἀρετή καί μὲ τήν παιδεία της. Μεγάλο ἀπόκτημα νά τάχουν καί τὰ δυὸ οἱ ἄνθρωποι καί μάλιστα ἐκεῖνοι πού ἐτάχθηκαν ἡγέτες τῶν λαῶν.

Ἡ πραγματική ἀρετή, δὲν ἔχει ποτὲ ἀξιώσεις ἀνταμοιβῆς καί ἐπαίνου. Ἐάν πράττῃ ὁ χριστιανὸς τὸ καλό, τὸ θεωρεῖ ὑποχρέωσή του ἀπέναντι τοῦ νόμου τοῦ Θεοῦ. Ὅλα τά ἐκτελεῖ ἀπὸ ἐκτίμηση πρὸς τὸ ἀγαθὸ καί ἀπὸ ἀγάπη πρὸς τὸν Θεὸ καί τὸν πλησίον. Δέν ἔχει ἀξιώσεις γιά τὸν ἑαυτό του. Δὲν φαντάζεται ὅτι τὰ ἔργα του εἶναι ἀξιοθαύμαστα. Δὲν ἐργάζεται μὲ ὑπολογισμὸ ἐγωϊστικὸ. Καί ἄν ἀκόμη κατορθώνῃ νά φθάση στὸ ὕψος τῆς ἀρετῆς, πάλι κρατεῖ φρόνημα τα πεινὸ γιά τὸν ἑαυτό του. Ὅταν, λέγει ὁ Κύριος, φυλάξετε ὅλα ὅσα ὁ Θεὸς διατάσσει, τότε νά ἔχετε τὸ φρόνημα καί νά λέγετε ὅτι εἴμαστε δοῦλοι ἄχρηστοι ἐνώπιον τοῦ Θεοῦ.

— Πὼς βρίσκετε τὰ δόντια μου, γιατρέ;

— Ἐξαίρετα φίλε μου! Τὰ διατηρεῖτε σὲ ἄριστη κατάσταση! Δὲν θά χρειασθῆ παρὰ νά σφραγίσουμε τούς τέσσερις τραπεζίτες καί νά δάλουμε καμμιά δωδεκαριά ἄλλα πού σᾶς λείπουν.

★

— Δέν μπορῶ νά καταλάβω πῶς ἀρραβωνιάστηκες τὸν Λάκη. Ὡς προχτὲς δὲν ἤθελες οὔτε νά τὸν δῆς.

— Ναί, ἀλλά μέ φοβέρισε.

— Ἀνοησίες! Οἱ ἄνδρες, ὅταν δὲν τούς ἀγαπάη μιά γυναῖκα τῆς λένε πὼς θ' αὐτοκτονήσουν!

— Ναί, ἀλλά ὁ Λάκης μὲ φοβέρισε ὅτι θά πάη νά ζητήση σὲ γάμο τή Νινέτα. Κι ὅπως καταλαβαίνεις...

ΕΛΛΗΝΙΚΕΣ ΠΑΡΟΙΜΙΕΣ

Ὅταν κοιμᾶται ὁ γιὸκας μας ψωμί δὲν μᾶς γυρεύει.

★

Ὅταν κόψουν τήν ἀχλάδα, ὅσοι τύχαν, τὸσοι φάγαν.

ΜΕΓΑΛΕΣ ΑΛΗΘΕΙΕΣ

Χαρῆτε τήν καλή σας ὑγεία — δὲν εἶναι νέοι παρὰ μόνο ὅσοι εἶναι ὑγιεῖς.

(Βολταῖρος)

Η ΤΗΛΕΟΡΑΣΙΣ

ΕΙΡΤ ΤΕΤΑΡΤΗ

6.30 Τὸ Μαῦρο Βέλος
7.00 Εἰδήσεις
7.15 Θεατρική ἐπισκόπηση
7.30 Νέοι Ἄνθρωποι νέες ἰδέες.
7.50 Ρυθμός καί Κίνηση.
8.20 Ἡ αὐγή τῆς ἀνθρωπότητας
9.00 Εἰδήσεις
9.30 Τερέζα Βάρμα — Δακόσια
10.00 Ἐλεύθερη συζήτηση
10.30 Λαβύρινθος — Ἑβδόμη Τέχνη
Εἰδήσεις

ΥΕΝΕΔ ΤΕΤΑΡΤΗ

5.30 Εἰδήσεις.
6.00 Μακούϊ: «Πῶς νά κερδίσετε φίλους»
6.30 Γενική ἐκπαίδευση.
7.00 Ἐκπομπή Ἀρχηγείου Στρατοῦ.
7.30 Οἱ ρίζες τῆς φυλῆς μας
8.00 Μεθοριακός σταθμός
8.45 Κοντά στούς ἐργαζόμενους
9.00 Ἀπό τόν παππού στόν ἐγγονό
9.30 Εἰδήσεις.
10.00 Ἡ γειτονιά
10.45 Μορφές καί θεματα
11.00 Οἱ κατάσκοποι
Εἰδήσεις

ΤΕΝΙΚΟΝ ΓΡΑΦΕΙΟν

ΟΙΚΟΔΟΜΙΚΩΝ ΕΠΙΧΕΙΡΗΣΕΩΝ
ΑΔΕΙΑΙ —ΜΕΛΕΤΑΙ—ΚΑΤΑΣΚΕΥΑΙ

ΔΗΜ. ΑΣΗΜΑΚΟΠΟΥΛΟΣ

ΠΑΝΤΑΝΑΣΣΗΣ 29 4ος ὄροφος γραφ. 1 Τηλ.220— 704
ΠΑΤΡΑΙ

BOSCH ΤΟ ΑΠΟΣΤΑΓΜΑ ΤΗΣ ΤΕΧΝΙΚΗΣ ΤΕΛΕΙΟΤΗΤΟΣ

ΕΥΘΥΜΙΟΣ ΔΗΜΑΚΟΠΟΥΛΟΣ

ΤΕΧΝΙΚΑΙ ΑΝΤΙΠΡΟΣΩΠΕΙΑΙ - ΕΜΠΟΡΙΟΝ ΜΗΧΑΝΗΜΑΤΩΝ
ΟΔΟΣ ΜΑΙΖΩΝΟΣ 89 ΤΗΛΕΦΩΝΑ: 274-672 & 270-735
ΠΑΤΡΑΙ

ΠΝΕΥΜΑ ΕΛΕΥΘΕΡΙΑΣ ΚΑΙ ΠΝΕΥΜΑ ΔΗΜΟΚΡΑΤΙΑΣ

Η ΕΠΑΝΑΣΤΑΣΙΣ ΥΠΟΒΟΣΚΕΙ ΤΩΡΑ ΕΙΣ ΤΗΝ ΙΣΠΑΝΙΑ

Ὁ στρατηγὸς Φράνκο μετά τῆς συζύγου του.

Τὸ δικτατορικὸν καθεστὼς τοῦ **Φράνκο** ἀρχίζει καί τρίζει καί βρίσκεται σὲ ἑτοιμόρροπο κατάσταση κάτω ἀπό τὴν ἀντίδραση τῶν δημοκρατικῶν δυνάμεων τοῦ τόπου αὐτοῦ πού ἀρχίζουν τὼρα καί συσπειρώνονται δημιουργώντας ἑστίες ἀντιδράσεως ἐναντίον τοῦ Φρανκικοῦ φασισμοῦ

Κάθε μέρα ἡ ἀπαίτηση γιά τὴν ἐγκαθέδρυση ἑνὸς δημοκρατικοῦ καθεστῶτος γίνεται συνεχῶς ὅλο καί πιό ἐπίμονη ἀπό ὅλα σχεδὸν τά στρώματα τῆς ἱσπανικῆς κοινωνίας

Τὼρα δὲν εἶναι μόνο ἡ Παραδοσιακή Ἀριστερά ἡ νικημένη τοῦ ἐμφυλίου πολέμου καί ὁ ἄμεσος ἀντίπαλος τοῦ Φρανκικοῦ καθεστῶτος πού διεκδικεῖ τὴν ἀλλαγή τοῦ πολιτεύματος καί τὸ δικαίωμα τῆς συνδικαλιστικῆς ἐλευθερίας.

Τὴν ἀλλαγή τὴν διεκδικεῖ τώρα καί μιά ἠπιοδεύτερη, σύγχρονη δεξιά, ἡ ὁποία ἄν καί κατά κάποιον τρόπο εἶναι δεμένη μὲ τὸ φασιστικὸ καθεστὼς ἐν τούτοις συνειδητοποιεῖ τὴν μεγάλη ἀναγκαιότητα τῆς κοινωνικῆς μεταρρυθμίσεως.

Πολλοί ἄνθρωποι χωρίς ἐπαναστατικὲς καί ἀριστερομαρξιστικὲς τάσεις ζητοῦν ἐπιμόνως καί δημοσίως τὴν ἐγκαθίδρυση δημοκρατικοῦ καθεστῶτος.

Ἀποκαλύπτει τὴν 3 παρξη μιᾶς πολιτικῆς τάξεως πού ἔχει τα χθῆ ἀντίθετα ἀπὸ πεῖσμα τοῦ ὑπερήλικος Φράνκο ὑστις παράτίς πιεστικὲς καί συχνά δημοσίες προτροπὲς ἀρνεῖται νά ἀποχωρήση ἀπό τὴ θέση του.

Ἕνα ἀκόμα λαϊκό στοιχεῖο πού εἶναι κατά τοῦ Φράνκο εἶναι καί ὁ κλῆρος, ὁ ὁποῖος στὴ μεγάλη του πλειοψηφία ἔχει διαχωρίσει πλέον ἐντελῶς τὴν θέση του ἀπό τὸ δικτατορικὸ καθεστώς.

Ἀλλά καί ὁ ἴδιος ὁ στρατὸς, τὸ τελευταῖο στήριγμα τοῦ φρανκικοῦ καθεστῶτος ἔχει ἐπηρεασθῆ, μὲ τὴν σειρά του, ἀπό τίς ἀναθεωρήσεις πού συγκλονίζουν μιά κοινωνία πού ἀκολούθησε μετά τὸν ἐμφύλιο πόλεμο.

Ὁμάδες νέων ἀξιωματικῶν βρίσκωνται σὲ στενή ἐπαφὴ μὲ ἀπαγορευμένα ἢ ἡμιαπαγορευμένα πολιτικά κόμματα. Πολλοί ἀξιωματικοί τοῦ στρατοῦ ἔχουν ἀντιληφθῆ ὅτι δὲν εἶναι μακρυά ἡ πτώση τῆς χούντας τοῦ Φράνκο καί γι' αὐτὸ τὸν λόγο ἀντιλαμβάνονται ὅτι πρέπει νά σχεδιασθοῦν μακρυά ἀπό τὸν Φράνκο, γιά νά μὴν βρεθοῦν μιά μέρα, πού θά λάμψη ἡ δημοκρατία, κατηγορούμενοι μαζί μέ τὴν χούντα.

Ὁ πόθος γιά μιά πολιτική ἀλλαγή εἶναι τόσο ἔντονος καί τόσο καθολικός, ὥστε ὁ Ἱσπανικός Λαός πού κατέκτησε, μετά ἀπό σκληρούς ἀγῶνες, μιά κάποια ἐλευθερία, ἄφησε νά ἐννοηθῆ ὅτι, σύντομα πρόκειται νά γένουν μεγάλες ταραχὲς σὲ ὁλόκληρη τὴν χώρα.

Στὸ ἀντίθετο στρατὸ πεδίο ὁ στρατηγὸς Φράνκο ἀντιμετωπίζει τὸ ἀπελευθερωτικὸ Κύμα μὲ τὴν κήρυξη νόμων, πού φέρνουν τὴ χώρα σὲ κατάσταση ἐκτάκτου ἀνάγκης γιά δύο χρόνια.

Μιά νέα σκληρή περίοδο καταπιέσεων ἀρχίζει γιά τὸ δυστυχισμένο ἐπί 40 περίπου χρόνια Ἱσπανικό Λαό. Ὁ Φράνκο ἀνέστειλε βασικά ἄρθρα τοῦ Συντάγματος πού ἐγγυῶνται τίς ἀτομικὲς ἐλευθερίες ὅπως π.χ. τὸ ἀπαραβίαστο τοῦ οἰκογενειακοῦ ἀσύλου, ποινὴ θανάτου σὲ κάθε δράστη πού ἐπιδίδεται σὲ τρομοκρατικὲς ἐνέργειες ἐναντίον ἀξιωματικῶν τοῦ κράτους (ἡ σύνταξη τοῦ κειμένου εἶναι πολύ διφορούμενη ὥστε ἡ θανατική ποινὴ μπορεῖ νά ἐπεκταθῆ καί σὲ ἄλλες ἀντικυβερνητικὲς ἐνέργειες), ἡ παρακολούθηση τῶν πολιτῶν κλιμακώθηκε καί ἐπεξετάθη.

Περιωρίστηκε ἐπίσης τὸ δικαίωμα τοῦ κατηγορουμένου νά ἔχει συνήγορο ὑπερασπίσεως

Εἶναι ἀλήθεια ὅτι τούς τελευταίους μῆνες οἱ ἐπαναστατικὲς ὀργανώσεις ἔχουν πολλαπλασιάσει τίς τρομοκρατικὲς ἐνέργειες διαλέγοντας σάν στόχο κυρίως τὴν Μαδρίτη ὅπου «κτυποῦν» ἀστυνομικούς ἢ ἐπιτίθενται ἐναντίον στρατιωτικῶν ἐγκαταστάσεων.

Ἡ πεῖρα ὅμως ἐδῶ καί δέκα χρόνια στὴν Ἱσπανία ἔδειξε ὅτι δὲν ἀρκοῦν γιά νά λυθοῦν τά βασικά προβλήματα οἱ βίαιες ἀνατροπὲς χρειάζεται περισσότερη μαζικοποίηση καί πολύ σοβαρὸς ὀργανωτισμός.

Ὁ Φράνκο ὅμως ἐξακολουθεῖ νά ἀσκῆ τὴν ἴδια σιδερένια πολιτική. Ἤτανε κατεδίκασε στὸ στρατοδικεῖο τοῦ Μπούργκος τούς δύο Βάσκους τρομοκράτες σὲ θάνατο μετά ἀπό συνοπτικὴ δίκη. Καί ὁ ἱσπανικός Τύπος ξέρει ὅτι θά ἔλθει ἡ σειρά του, ὅπου ἡ σιδερένια βία τοῦ Φράνκο θά πέσει ἐπάνω του μὲ τὴν πιό βαρειά λογοκρισία ὅλων τῶν ἐποχῶν, μὲ τὸ κλείσιμο μερικῶν «ζωηρῶν» ἐφημερίδων καί μὲ τὴν δικαστική τιμωρία ὡρισμένων συντακτῶν πού διακρίνονται γιά τά ἀντιφρανκικά φρονήματά τους. Τρεῖς πολιτικὲς ἐπιθεωρήσεις κατεσχέθησαν ἤδη στὴν Μαδρίτη.

Ἡ βία ἡ πολιτική ὅμως πού ἀκολουθεῖ τὸ δικτατορικὸ καθεστὼς θά δικαιώση τελικά τούς ἀγωνιζομένους ἐναντίον του πού προβλέπουν μιά μετάβαση πρὸς τὴν δημοκρατία μέσα στὴ βία καί τὸ αἷμα.

Φανάσης Σταματόπουλος

ΕΣΩΤΕΡΙΚΑΙ - ΕΞΩΤΕΡΙΚΑΙ ΕΙΔΗΣΕΙΣ

ΔΕΝ ΑΝΕΧΩΡΗΣΑΝ ΑΠΟ ΤΗΝ ΑΜΜΟΧΩΣΤΟΝ ΟΙ 4.000 ΤΟΥΡΚΟΙ

ΛΕΥΚΩΣΙΑ — Ἀρμοδία κυβερνητική πηγή διέψευσε ἰσχυρισμούς τῶν Τούρκων ὅτι τήν περασμένη Πέμπτη ἀνεχώρησαν ἀπὸ τὸν λιμένα Ἀμμοχώστου 4.000 Τοῦρκοι στρατιῶτες.

Ἡ αὐτή πηγή ἐδήλωσε ὅτι βάσει πληροφοριῶν τῶν Κυπριακῶν Ἀρχῶν Ἀσφαλείας, ὁ ἀριθμὸς τῶν στρατιωτῶν πού ἀνεχώρησαν ἐκ Κύπρου τήν Πέμπτη εἶναι μικρότερος τῶν χιλίων.

Ἐξ ἄλλου, ἡ κυβερνητική πηγή διέψευσε καί ἄλλη πληροφορία Τουρκικῆς πηγῆς, σύμφωνα μὲ τήν ὁποίαν, τὸν περασμένο Μάρτιον ἀνεχώρησαν ἀπὸ τὴν Κύπρον ἄλλες 4.000 Τούρκων στρατιωτῶν.

ΣΕΙΣΜΙΚΗ ΔΟΝΗΣΙΣ ΕΙΣ ΤΗΝ ΜΗΛΟΝ

ΑΘΗΝΑΙ — Κατεγράφη σεισμική δόνησις μεγέθους 4 τῆς κλίμακος Ρίχτερ, πού προήρχετο ἀπὸ ἀπόστασιν 120 χλμ. Ν.Α. τῶν Ἀθηνῶν. Ὕστερα ἀπὸ 2 λεπτὰ ἔγινε, πολύ μικρά, μετασεισμική δόνησις.

Καί αἱ δύο δονήσεις εἶχαν ὡς ἐπίκεντρον τὴν περιοχὴν τῆς νήσου Μήλου.

ΜΑΧΗ ΜΕΤΑΞΥ ΔΥΟ ΑΡΑΒΙΚΩΝ ΟΙΚΟΓΕΝΕΙΩΝ

ΤΙΒΕΡΙΑΣ — Ἕνας νεκρὸς καί 16 τραυματίες εἶναι ὁ ἀπολογισμὸς μιᾶς ἀληθινῆς μάχης μεταξύ δύο ἀντιπάλων πολυμελῶν οἰκογενειῶν τοῦ ἀραβικοῦ νομίου Καμπούλ, εἰς Δυτ. Γαλιλαίαν.

Ἐκπρόσωπος τῆς Ἰσραηλινῆς Ἀστυνομίας ἐδήλωσε, ὅτι ἡ κατάστασις πολλῶν ἐκ τῶν τραυματιῶν εἶναι κρίσιμος.

ΛΗΣΤΡΙΚΑΙ ΕΠΙΘΕΣΕΙΣ ΕΝΑΝΤΙΟΝ ΤΡΑΠΕΖΩΝ

ΠΑΡΙΣΙ — Δεκάδες ἀστυνομικῶν, μεταξύ τῶν ὁποίων ἀκροβολισταί καί μέλη τοῦ ἐπιλέκτου Σώματος τῆς Γαλλικῆς Ἀστυνομίας γιά τήν καταπολέμηση τῆς τρομοκρατίας ἐκύκλωσαν χθὲς μιὰ Τράπεζα στὸ Παρίσι, ὅπου τρεῖς ἔνοπλοι κρατοῦν ὡς ὁμήρους ἑπτὰ ἄτομα, ὕστερα ἀπὸ ἀπόπειρα ληστείας.

Στὸ μεταξύ, πενταμελής συμμορία προφανῶς ἐπωφελούμενη ἀπὸ τήν κατάσταση ἐπραγματοποίησε ληστρικὴ ἐπίθεση σὲ Τραπεζικὸ Ὑποκατάστημα τῆς «Μπάνκο Ἀμπροζιάνο», ἕνα χιλιόμετρο πιὸ μακρυά. Οἱ ληστὲς ἀπεκόμισαν μισὸ ἑκατομμύριο δραχμὲς ἀφοῦ ὑποχρέωσαν τούς πελάτες καί τὸ προσωπικὸ μὲ τήν ἀπειλή ὅπλων νά ξαπλώσουν κάτω.

Ο ΝΕΟΣ ΝΟΜΟΣ «ΠΕΡΙ ΤΥΠΟΥ»

ΑΘΗΝΑΙ — Ἀρμοδίως ἀνεκοινώθη ὅτι ὁ νέος νόμος «Περί Τύπου» ὁ ὁποῖος ἔχει καταρτισθῆ, θά συζητηθῆ, μὲ τήν ἐπανάληψη τῶν ἐργασιῶν τῆς Βουλῆς.

ΔΕΝ ΘΑ ΓΙΝΗ ΑΝΑΣΧΗΜΑΤΙΣΜΟΣ

ΑΘΗΝΑΙ — Σχετικῶς πρὸς τὰ συνεχιζόμενα δημοσιεύματα περί δῆθεν προσεχοῦς ἀναασχηματισμοῦ τῆς Κυβερνήσεως, ἁρμοδία πηγή ἐτόνισε ὅτι ὅλα τὰ ἀναγραφόμενα εἶναι ἀνακριβῆ.

Ἡ αὐτή πηγή προσέθεσε ὅτι ἐάν καί ἐφ' ὅσον γίνῃ ἀναασχηματισμὸς οὔτος δὲν θὰ πραγματοποιηθῆ πρὸ τοῦ τέλους τοῦ ἔτους.

Ὅσον ἀφορᾶ τάς διαφόρους λεπτομερείας περί ἀναδιαρθρώσεως τοῦ Ὑπουργικοῦ Συμβουλίου, χαρακτηρίζονται καί αὐταί, ὡς μή ἀνταποκρινόμεναι εἰς τὰ πράγματα.

ΔΕΝ ΘΕΛΟΥΝ ΒΟΗΘΕΙΑ ΟΙ ΤΟΥΡΚΟΙ

ΑΓΚΥΡΑ — Τοῦρκοι ἀξιωματοῦχοι κατέστησαν γνωστὸ στὴν Βρεταννικὴ Πρεσβεία, ὅτι ἡ Τουρκία μπορεῖ μόνη της νά ἀντιμετωπίση τίς καταστροφὲς καί τίς ζημιὲς πού προεκλήθησαν ἀπὸ τὴν πρόσφατη σεισμική δόνηση. Ἡ ἀπάντηση αὐτή ἐδόθη στὴν Βρεταννία, ὕστερα ἀπὸ προσφορὰ της γιά βοήθεια στούς σεισμοπλήκτους. Ἐγνώσθη, ἐπίσης, καί ἀπὸ τὴν Δυτική Γερμανία, πού ὀργανώνει τὴν παροχὴ βοηθείας πρὸς τούς σεισμοπλήκτους, ὅτι δὲν τῆς ἐζητήθη τίποτε σχετικὸ ἀπὸ τὴν Τουρκία

ΕΚΑΜΕ 24 ΚΛΟΠΕΣ

ΑΘΗΝΑΙ — Συντλήφθη ἀπὸ τὴν Ἀσφάλεια Προσοτίων ὁ Διον. Ι. Σύρρος, 25 ἐτῶν, γιατί ἔκαμε 24 κλοπὲς εἰδῶν ἀπὸ σπίτια, ξενοδοχεῖα καί αὐτοκίνητα. Τά κλοπιμαῖα εἶναι ἀξίας 350.000 δρχ.

ΚΑΙ Η ΧΙΛΙΑΝΗ ΧΟΥΝΤΑ ΧΡΗΣΙΜΟΠΟΙΕΙ ΒΑΣΑΝΙΣΤΗΡΙΑ

Ὁ δικτάτωρ Πινοσέτ, σέ συνέντευξίν του πρός δημοσιογράφους ἀμέσως μετά τήν ἐπικράτησίν του.

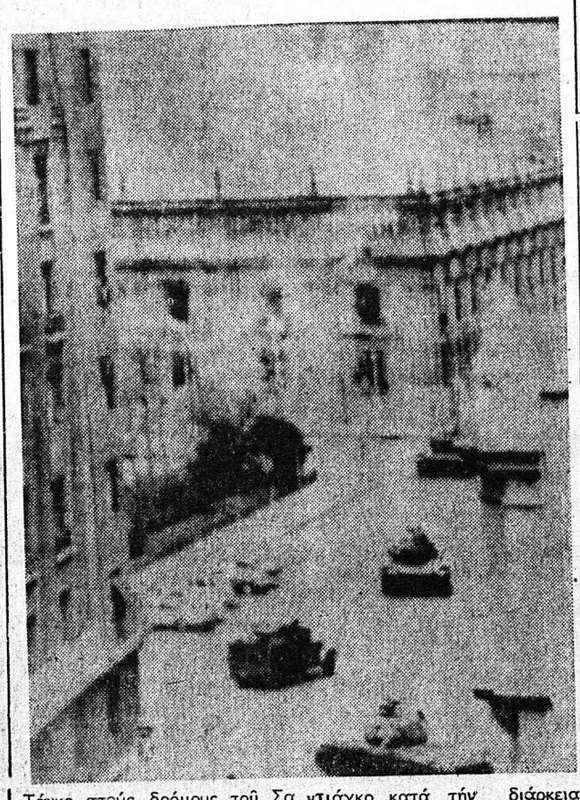

Τάνκς στούς δρόμους τοῦ Σαντιάγκο κατά τήν διάρκεια τοῦ πραξικοπήματος.

Ἡ στρατιωτική χούντα τῆς Χιλῆς, πού κατέλυσε τίς ἐλευθερίες τοῦ Λαοῦ καί ἐδολοφόνησε τόν πρόεδρο Ἀλλέντε καί χιλιάδες πολιτῶν, φαίνεται ὅτι ἔχει λάβει μαθήματα βασανιστηρίων, προπαγάνδας καί ἀποπλανήσεως τῆς διεθνοῦς Κοινῆς Γνώμης ἀπό τήν ἑλληνική ὁμογάλακτο ἀδελφή της.

Ὁπωσδήποτε, τά ἐπιχειρήματά τους, τά τεχνάσματα

Ὁ ἀνατραπεὶς πρόεδρος Ἀλλιέντε

τους καί οἱ φανφαρονισμοί τους ὁμοιάζουν καταπληκτικά. Γιά τὸν Ἕλληνα ἀναγνώστη, ὅσα θά διαβάση τώρα, θά τοῦ φανοῦν, πώς ἐλέχθησαν ἀπὸ τήν χούντα τῆς 21 Ἀπριλίου, σέ ἀνάλογες περιπτώσεις. Καί μόνον τά ὀνόματα τῶν προσώπων θά διαφέρουν.

Παραδείγματος χάρη: Ὁ Χιλιανός στρατηγός Γκάγκερ πού ἔλαβε μέρος στήν 11η διάσκεψη τοῦ ἀμερικανικοῦ στρατοῦ, στό Μοντεβίντεο, διετύπωνε κατηγορηματικῶς τήν πρόβλεψη, ὅτι οἱ Χιλιανοί στρατιωτικοί θά παραμείνουν στήν ἐξουσία «τούλάχιστον ἐπί μία γενεά». Ξέχασε, ὅμως, ὁ τόσο αἰσιόδοξος στρατηγός, ὅτι ὑπάρχουν καί ἀπροόπτα καί ὅτι «ὅσα φέρνει ἡ ὥρα δέν τά φέρνει ὁ χρόνος». Ἐξ ἴσου αἰσιόδοξοι δέν ἦσαν καί οἱ χουντικοί τῆς Ἑλλάδος, ἕως ὅτου ἦλθε ὁ Ἰούλιος τοῦ 1974, γιά νά τούς βγάλη ἀπό τήν τόση μακαριότητα;

Ἔπειτα, ὁ ἴδιος στρατηγὸς ἐβεβαίωσε ὅτι «οἱ τρομοκρατικὲς Ὀργανώσεις μέσα στήν Χιλή ἐξωντώθησαν ἀπό τίς ἔνοπλες δυνάμεις, πού εἶναι ἕτοιμες νά ἀπαντήσουν σέ κάθε τρομοκρατική ἐνέργεια ἀνθρώπων προερχομένων ἀπό τό ἐξωτερικό. Οἱ ἴδιοι ὅμως κομπασμοί εἶχαν ἀκουσθῆ, κατά τά τελευταῖα ἔτη, καί ὑπό τήν σκιά τῆς Ἀκροπόλεως.

Ἀλλά ἡ χούντα τῆς Χιλῆς φορεῖ ἄλλο προσωπεῖο ὅταν ἐπιχειρῆ νά ἐμφανίση εἰκόνα διαφορετική ἀπό τήν πραγματικότητα, ἐνώπιον τῶν Ἡνωμένων Ἐθνῶν, στήν ἐπικουρική της ἕδρα, πού βρίσκεται στήν Γενεύη.

Ἐκεῖ λοιπόν, γιά νά πείση ἐκείνους, πού θά συντάξουν τὴν Ἔκθεση γιά τὴν παραβίαση τῶν ἀνθρωπίνων δικαιωμάτων στὴν Χιλή, ὅτι.. κακῶς τούς ἐπληροφόρησαν οἱ ἐχθροί του καθεστῶτος, ἡ Χούντα ἐπιστρατεύει διαφόρους φίλους της καί τούς στέλλει— δῆθεν μὲ δική τους πρωτοβουλία καί ...μὲ τά ἔξοδα δικά τους!— στήν Γενεύη.

Οἱ μάρτυρες αὐτοί διαψεύδουν τίς κατηγορίες περί φρικτῶν βασανιστηρίων καί βιασμῶν νέων γυναικῶν, καί ὑποστηρίζουν ὅτι τά «στρατόπεδα συγκεντρώσεως δέν εἶναι στήν πραγματικότητα, παρά κέντρα ἀνωτέρας πολιτικῆς διαπαιδαγωγήσεως καί σωστικοῦ διαφωτισμοῦ παραπλανημένων πολιτῶν»!

Ἡ ἀλήθεια, ὅμως, δέν ἀργεῖ νά φανῆ, ὅταν κατέθεσαν ἐθελοντικῶς, ἑκατοντάδες ἀντικειμενικῶν ἱμαρτύρων, οἱ ὁποῖοι περιέγραψαν τὰ βασανιστήρια, στά ὁποῖα ὑποβάλλονται οἱ δημοκρατικοί πολῖτες τῆς Χιλῆς καί πού εἶναι ὅμοια μὲ ἐκεῖνα τοῦ ἄντρου τῆς ΕΣΑ.

Ἔτσι, ἔγινε σαφές, ὅτι τὰ ἀνθρώπινα δικαιώματα ἐπί ἔτη παραβιάζονται κατά τόν πιό χρονδροειδῆ τρόπο στήν χώρα πού τελεῖ ὑπό φασιστικό καθεστώς τοῦ Πινοσέτ.

Ἐμπειρογνώμονες τοῦ ΟΗΕ ἐπί τοῦ θέματος τῶν ἀνθρωπίνων δικαιωμάτων λέγουν, ὅτι οἱ καταγγελθεῖσες γιά τήν Χιλή περιπτώσεις παρουσιάζουν ἀναλογία μέ ὅ,τι συνέβαινε στήν Ἑλλάδα καί στήν Νότιο Ἀφρική, ὑπό τήν ἔποψη τῆς τεχνικῆς τῶν βασανιστηρίων καί τοῦ εἴδους τῶν παραβιάσεων τῶν ἀνθρωπίνων δικαιωμάτων. Πάντως, στήν Χιλή τά σεξουαλικά ὄργια εἰς βάρος ἀθώων γυναικῶν, ἀπό κτηνώδη ὄργανα τῆς χούντας, εἶναι στήν ἡμερησία διάταξη!

Ἡ ἔκθεση πού θά καταρτισθῆ στήν Γενεύη, θά ὑποβληθῆ στήν γενική συνέλευση τοῦ ΟΗΕ, τόν Σεπτέμβριο καί θά συζητηθῆ, ἐπίσης, τόν προσεχῆ Φεβρουάριο, ἐνώπιον τῆς Ἐπιτροπῆς Ἀνθρωπίνων Δικαιωμάτων, κατά τήν ἐτησία σύνοδό της.

Στή Γενεύη, κατηγγέλθη,