ΠΑΤΡΙΝΑ Σημειώματα

ΚΑΝΕΝΑΣ βέβαια δὲν συμπαθεῖ τίς ἀπεργίες. Ὅμως, ἀναγκάζεται κανεὶς νὰ καταφύγη στὸ ἔσχατο αὐτὸ μέσον, ἐπειδὴ δὲν μπορεῖ νὰ κάνει ἀλλιῶς, καὶ ἀφοῦ ἤδη ἔχει ἐξαντλήσει ὅλους τοὺς ἄλλους εἰρηνικοὺς τρόπους (ὑπομνήματα, διαμαρτυρίες κ.λ.π.)

Τὸ ἴδιο συμβαίνει καὶ στὴν περίπτωση τῆς ἀπεργίας τῶν Δημοτικῶν Ὑπαλλήλων. Δὲν ὑπάρχει ἀμφιβολία ὅτι τὰ αἰτήματά τους εἶναι δίκαια καὶ λογικά. Καὶ ὅμως, δὲν κατάφεραν νὰ πάρουν μιὰ θετική ὑπόσχεση ὅτι θὰ ἐπιλυθοῦν. Ἀναγκάστηκαν λοιπὸν κοὶ αὐτοί νὰ καταφύγουν στὴν ἀπεργία, ὄχι γιὰ νὰ ἐκβιάσουν τοὺς ἁρμοδίους νὰ ἐπιλύσουν τὰ αἰτήματά τους ἀλλὰ γιατί δὲν ὑπῆρχε ἄλλος τρόπος νὰ ὁδηγηθοῦν τὰ πράγματα ποὸς αὐτὴ τὴν κατεύθυνση — τὴν ὁδὸν τῆς ἐπιλύσεως δηλαδή.

Θὰ ὑπάρξη βέβαια καθυστέρηση καὶ ἀνωμαλία στὸν δημοτικὸ μηχανισμὸ, δὲν βάφτανε ὅμως οἱ ἀπεργήσαντες ὑπάλληλοι γιὰ τὴν ἀνωμαλία. Αὐτοί κατέληξαν στὸ ἔσχατο αὐτὸ μέσον ἀφοῦ εἶχαν ἐξαντλήσει ὅλες τίς νόμιμες ἐνέργειες πρὸς τοὺς ἁρμοδίους. Δὲν βρῆκαν ὅμως ἀνταπόκριση καὶ ἀναγκάστηκαν νὰ καταφύγουν στὸ τελευταῖο αὐτὸ ὅπλο πού τοὺς ἀπέμεινε. Δὲν μπορεῖ λοιπὸν νὰ τοὺς κατηγορήση κανεὶς γιὰ τίποτα.

ΜΙΑ πολὺ σημαντική καὶ πρωτοποριακὴ πρόταση κάνει ὁ καθηγητής κ. Σπ. Ζερβός, πρόεδρος τῆς Μαθηματικῆς Ἑταιρίας σχετικὰ μὲ τίς Ἀνώτατες Σχολές. Προτείνει νὰ καταργηθοῦν τὰ πανεπιστήμια (σὰν χῶροι), καὶ τὰ μαθήματα νὰ μετοδίδωνται σεὶς σπουδαστὲς μὲ εἰδικὸ πρόγραμμα τηλεοράσεως πού θὰ φθάνη καὶ στὸ πιὸ ἀπόμακρο σημεῖο τῆς χώρας. Ὅσο γιὰ τίς τμηματικὲς ἐξετάσεις, οὔτὲς θὰ γίνωνται σὲ ἐπιτροπὲς καθηγητῶν πού θὰ κυρίζουν ὅλη τὴν χώρα, χωρίς χρονικοὺς περιορισμούς.

Αὐτὴ εἶναι σὲ γενικὲς γραμμὲς ἡ πρόταση τοῦ κ. Ζερβοῦ, πού ὅσο κι' ἄν φαίνεται ἐπαναστατική εἶναι ἀπολύτως ἐφαρμόσιμη καὶ πολὺ πιὸ «φθηνὴ» καὶ ἐξυπηρετική. Θὰ ἔχη δὲ παράλληλα καὶ τὸ μέγα πλεονέκτημα ὅτι ἡ Ἐπιστήμη θὰ γίνεται κτῆμα ὅλων τῶν φιλομαθῶν οἱ ὁποῖοι δὲν θὰ χρειασθῆ παρὰ νὰ κυρίσουν τὸ κουμπὶ τῆς τηλεοράσεως καὶ θὰ μορφώνωνται στὴν ἐπιστήμη πού θέλουν ἐντελῶς ἀνέξοδα καὶ χωρίς νὰ τὸ κουνήσουν καθόλου ἀπὸ τὸ σπίτι τους!

Καὶ ὅμως, μιὰ τέτοια σημαντική πρόταση, δὲν φαίνεται νὰ τυχαίνη τῆς ἐπιδοκιμασίας τῶν ἁρμοδίων, οἱ ὁποῖοι θὰ τὴν ἀπορρίψουν ἀσφαλῶς — πρὸς τὸ παρὸν τουλάχιστον — ἐπιμένοντες στὸν παραδοσιακὸ τρόπο διδασκαλίας καὶ ἐξετάσεων. Ἴσως ἀργότερα, ὅταν θὰ ἔχουν ὡριμάσει οἱ συνθῆκες καὶ θὰ ὑπάρχουν οἱ πρὸς τοῦτο προϋποθέσεις δὲν ἀποκλείεται τὸ θαῦμα νὰ γίνη.

Καὶ ὅμως, τί καλὰ θὰ ἦταν ἄν ἄρχιζε ἡ ἐφαρμογή του ὅσο τὸ δυνατὸν νωρίτερα...

ΣΙΓΜΑ

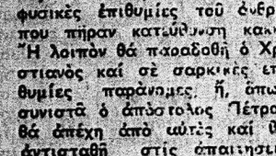

Τὴν μνήμην τριῶν ἀδελφῶν ἁγίων παρθένων καὶ τῆς μητέρας τους γιορτάζει καὶ τιμᾶ σήμερα ἡ Ἐκκλησία, τῆς Πίστεως, τῆς Ἐλπίδος καὶ τῆς Ἀγάπης καὶ τῆς μητέρας τους Σοφίας. Οἱ τρεῖς ἀδελφὲς στάθηκαν μὲ γενναιότητα μπροστὰ στὸν εἰδωλολάτρη τύραννο, ὡμολόγησαν τὸν Χριστὸ κι' ἐπεσφράγησαν τὴν ὁμολογία τους μὲ μαρτυρικὸ θάνατο. Τέτοιες θυσίες εἶναι πού ἁγιάζουν τὸν κόσμο καὶ τὸ αἷμα τέτοιων μαρτύρων εἶναι πού ξεπλένει τίς ντροπὲς πού λερώνουν τὸ πρόσωπο τῆς γῆς. Γιὰ τὸν θάνατο τέτοιων Ἁγίων, ἀνέχεται. ὁ Θεὸς καὶ ζοῦν τόσοι ἁμαρτωλοὶ κάτω ἀπὸ τὸν οὐρανό.

"Οσα ἐπιθυμεῖ τὸ σῶμα, δὲν εἶναι πάντα νόμιμα καὶ πρέποντα καὶ ὀρθά. Ἀφ' ὅτου ἡ ἁμαρτία διεστράφη πολλὲς δυνάμεις τοῦ ἀνθρώπου, ψυχικὲς καὶ σωματικές, καὶ οἱ φυσικὲς ἐπιθυμίες τοῦ ἀνθρώπου πῆραν κατεύθυνση κακή. Ἡ λοιπὸν θὰ παραδοθῆ ὁ Χριστιανὸς καὶ σὲ σαρκικὲς ἐπιθυμίες παρὰνομες, ἤ, ὅπως συνιστᾶ ὁ ἀπόστολος Πέτρος θὰ ἀπέχη ἀπὸ αὐτὲς καὶ θὰ ἀντισταθῆ στίς ἀπαιτήσεις τους. Στὴν πρώτη περίπτωση, ὁ ἄνθρωπος κατανιᾶ δοῦλος τῶν κακῶν ἐπιθυμιῶν ξένος πρὸς τὸν Θεό, παραβάτης τοῦ νόμου Του. Ἄν ὅμως προτιμήση τὸ δεύτερο, τότε γίνεται ὁ καλὸς κυβερνήτης τοῦ ἑαυτοῦ του.

ΜΕΓΑΛΕΣ ΑΛΗΘΕΙΕΣ

Ἄδειο σακκὶ δὲν στέκεται ὄρθιο.

(Γαλλ. Παροιμία)

— Τάμαθες; Ἡ γυναίκα τοῦ Λευτεράκη ἔπεσε χθὲς τὸ βράδυ στὴν θάλασσα.

— Βρὲ τὴν κακομοίρα!

— Καὶ τὴν ἔσωσε ἕνας ψαρᾶς...

— Βρὲ τὸν κακομοίρο τὸν Λευτεράκη!

★

— Ἡ γυναίκα μου μὲ ἀπατᾶ... Μιὰ ὥρα τώρα τοὺς παρακολουθῶ στὸ δρόμο, αὐτὴν καὶ τὸν φίλο της.

— Καὶ θὰ ὑποφέρετε, βέβαια...

— Ὠ! Ναί... Τὰ παπούτσια μου εἶναι πολύ... στενά!

ΕΛΛΗΝΙΚΕΣ ΠΑΡΟΙΜΙΕΣ

Ὁ τυφλὸς θέλει ὁδήγημα κι' ὁ ξένος σπίτωμα.

★

Οὔτε διάκο σ' εἶδαμε, οὔτε πρωτοσύγγελο, καὶ δεσπότης ἔγινες.

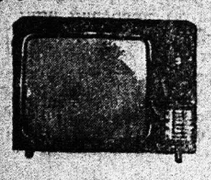

Η ΤΗΛΕΟΡΑΣΙΣ

ΕΙΡΤ ΤΕΤΑΡΤΗ

6.30 Τὸ Μαῦρο Βέλος
7.00 Εἰδήσεις
7.15 Θεατρική ἐπισκόπηση
7.30 Νέοι Ἄνθρωποι νέες ἰδέες.
7.50 Ρυθμὸς καὶ Κίνηση.
8.20 Ἡ αὐγή τῆς ἀνθρωπότητας
9.00 Εἰδήσεις
9.30 Τερέζα Βάρμα — Δακόστα
10.00 Ἐλεύθερη συζήτηση
10.30 Λαβύρινθος — Ἑβδόμη Τέχνη Εἰδήσεις

ΥΕΝΕΔ ΤΕΤΑΡΤΗ

5.30 Εἰδήσεις.
6.00 Μακόϋ: «Πῶς νὰ κερδίσετε φίλους»
6.30 Γενική ἐκπαίδευση.
7.00 Ἐκπομπὴ Ἀρχηγείου Στρατοῦ.
7.30 Οἱ ρίζες τῆς φυλῆς μας
8.00 Μεθοριακὸς σταθμὸς
8.45 Κοντὰ στοὺς ἐργαζόμενους
9.00 Ἀπὸ τὸν παπποῦ στὸν ἐγγονό
9.30 Εἰδήσεις.
10.00 Ἡ γειτονιά
10.45 Μορφὲς καὶ θεματα
11.00 Οἱ κατάσκοποι Εἰδήσεις

BOSCH ΤΟ ΑΠΟΣΤΑΓΜΑ ΤΗΣ ΤΕΧΝΙΚΗΣ ΤΕΛΕΙΟΤΗΤΟΣ
Τροχοί, Σβουράκια, Κοφτάκια, Μπουλονόκλειδα, Κατσαβίδια, Κολλαουζιέρες
ΕΥΘΥΜΙΟΣ ΔΗΜΑΚΟΠΟΥΛΟΣ
ΤΕΧΝΙΚΑΙ ΑΝΤΙΠΡΟΣΩΠΕΙΑΙ – ΕΜΠΟΡΙΟΝ ΜΗΧΑΝΗΜΑΤΩΝ
ΟΔΟΣ ΜΑΙΖΩΝΟΣ 89 ΤΗΛΕΦΩΝΑ: 274-672 & 270-735
ΠΑΤΡΑΙ

ΚΗΠΟΥΡΟΣ
Ἀναλαμβάνει παντὸς εἰδους ἀνθοκομικὰς καλλιεργείας καὶ διαμορφώσεις
ΚΗΠΩΝ - ΠΑΡΤΕΡΙΩΝ Κ.Λ.Π.
Πληροφορίαι ΑΝΔΡ. ΦΩΤΟΠΟΥΛΟΝ
Τηλ. 274—640

ΗΡΧΙΣΕΝ Η ΜΑΧΗ ΔΙΑ ΤΗΝ ΠΡΟΕΔΡΙΑΝ ΤΩΝ Η Π Α

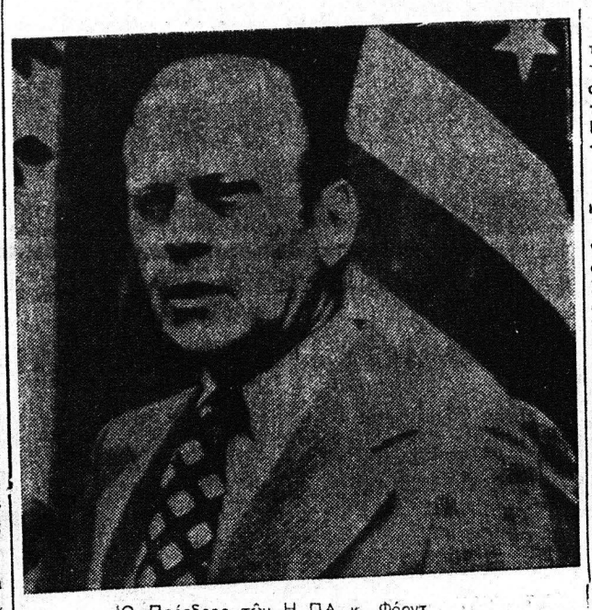

Ὁ Πρόεδρος τῶν Η ΠΑ κ. Φόρντ

ΝΕΑ ΥΟΡΚΗ. Μᾶς χωρίζουν 14 μῆνες ἀπὸ τὸ Νοέμβριο τοῦ 1976 τὸ μῆνα τῶν προεδρικῶν ἐκλογῶν στίς Ἡνωμένες Πολιτεῖες. Ὁ πρόεδρος Φόρντ θὰ μπῆ ὑποψήφιος γιὰ τὸ χρῖσμα.

ΗΔΗ, δέν μένει καὶ πολὺν καιρὸ στὸν Λευκὸ Οἶκο. Ἀλλὰ περιοδεύει τὴ χώρα: πῆγε στὴ Μιννεάπολη, στὸ Κολοράντο, στὴν Καλιφόρνια. Ἔχει ἀναπτύξει ἔντονη πολιτικὴ δραστηριότητα καὶ ταξιδεύει συχνὰ: ἐκφωνεῖ λόγους στοὺς Ἀμερικανοὺς πολῖτες, στοὺς Ἀδμηχάνους, στοὺς δημοσιογράφους, στὰ τοπικὰ στελέχη τοῦ Ρεπουμπλικανικοῦ Κόμματος. Ὅλα αὐτὰ τὰ ταξίδια του τὰ πληρώνει τὸ Κόμμα.

ΟΥΣΙΑΣΤΙΚΑ, ὁ πρόεδρος Φόρντ ἔχει ἀρχίσει μιὰ ἔντονη προεκλογικὴ ἐκστρατεία μὲ τὴν ἐλπίδα ὅτι θὰ κερδίση τὸ χρῖσμα καὶ θὰ ἐκλεγῆ πρόεδρος τῶν Ἡνωμένων Πολιτειῶν. Διότι δέν εἶναι ἐκλεγμένος πρόεδρος: τὸν ἐνέκριναν τὰ νομοθετικὰ Σώματα, μετὰ τὴν παραίτηση τοῦ προέδρου Νίξον

ΑΛΛΑ ὁ Τζέραλντ Φόρντ δέν θὰ εἶναι ὁ μοναδικός πού θὰ ζητήση τὸ χρῖσμα τοῦ Ρεπουμπλικανικοῦ Κόμματος γιὰ τὴν προεδρία. Ὁ ἀντιπρόεδρος τῶν Ἡνωμένων Πολιτειῶν, Νέλσον Ροκφέλλερ, ἔχει ἐπίσης ἀνάλογες φιλοδοξίες. Τὸ ἴδιο καὶ ὁ πρώην κυβερνήτης τῆς Καλιφόρνιας Ρόναλντ Ρῆγκαν, ὁ ὁποῖος θὰ ἀναγγείλη ὅτι θέλει καὶ αὐτὸς τὰ χρῖσμα τοῦ Ρεπουμπλικανικοῦ Κόμματος.

Οἱ ΔΗΜΟΚΡΑΤΙΚΟΙ ἔχουν περισσότερους ὑποψηφίους γιὰ τὸ χρῖσμα, ἀλλὰ ἀκόμη δέν ξεχώρισε κανείς.

Η ΟΥΣΙΑ τοῦ γεγονότος, λοιπόν, εἶναι ὅτι ἡ μάχη γιὰ τὴν προεδρία ἔχει ἀρχίσει. Κι ὅμως οἱ ἐκλογὲς θὰ γίνουν μετὰ ἀπὰ 14 μῆνες. Εἶναι εὔλογο, λοιπόν, νὰ διερωτηθῆ κανείς: γιατὶ τόσο ἐνωρίς κινητοποιήθηκαν;

ΥΠΑΡΧΟΥΝ ὁρισμένοι λόγοι καὶ οἱ σπουδαιότεροι ἀπὸ αὐτοὺς εἶναι ὅτι ὅσοι ἐκ θέσουν ὑποψηφιότητα γιὰ τὸν Λευκὸ Οἶκο, θὰ πρέπει νὰ κινητοποιηθοῦν ἐνωρίς καὶ νὰ ἀρχίσουν ἐγκαίρως τὴν ἐκστρατεία τους, γιατί σύμφωνα μὲ τὴ νέα νομοθεσία εἶναι ὑποχρεωμένοι νὰ βροῦν μεγάλο ἀριθμὸ μικρῶν χρηματοδοτῶν σὲ 20 Πολιτεῖες, προτοῦ ἡ Ὁμοσπονδιακὴ κυβέρνηση κρίνει ὅτι ἔχουν τὰ ἀπαραίτητα ἐκλογικὰ κεφάλαια.

ΑΥΤΗ ἡ νομοθεσία ἔγινε γιὰ νὰ τεθῆ τέρμα σὲ ὁρισμένες χρηματοδοτήσεις μεγάλων ἑταιριῶν πρὸς τὸν Νίξον, γεγονὸς πού δημιούργησε ζητήματα καὶ σκάνδαλα.

Ο ΠΡΟΕΔΡΟΣ Φόρντ δεν ἐνδιαφέρεται μόνο γιὰ τὰ κομβόλια τῆς προεκλογικῆς ἐκστρατείας. Ἐπείγεται νὰ ἐδραιώση τὸν ἔλεγχό του στὸν κομματικὸ μηχανισμὸ τῶν Ρεπουμπλικάνων. Ἡ προεκλογικὴ αὐτὴ ἐκστρατεία του ἀποβλέπει, ὄχι μόνο στὴν αὔξηση τῆς δημοτικότητός του, ἀλλὰ καὶ στὴν ἐξουδετέρωση τῶν πιθανῶν ἀντιπάλων του μέσα στὸ Κόμμα.

ΜΠΟΡΕΙ ὅμως νὰ ἐξασφαλίση τὴν ἐμπιστοσύνη καὶ τὴ συμπάθεια τῆς πλειοψηφίας τῶν Ἀμερικανῶν;

Η ΤΕΛΕΥΤΑΙΑ σφυγμομέτρηση τῆς κοινῆς γνώμης πού ἔγινε ἀπὸ τὸ Ἰνστιτοῦτο Γκάλλοπ, μετὰ τὴ διάσκεψη κορυφῆς τοῦ Ἐλσίνκι, ἦταν εὐνοϊκὴ γιὰ τὸ πρόεδρο Φόρντ καὶ ἀπεκάλυψε ὅτι τὰ 45ο/ο τῶν ἐρωτηθέντων ἐγκρίνουν τίς πράξεις του. Εἶναι σπάνιο, πρόεδρος πού δέν ἔχει ἐκλεγῆ ἀπὸ τὴν κοινὴ γνώμη, νὰ ἔχη τόση ἐμπιστοσύνη.

ΚΑΙ ΤΟ γεγονὸς αὐτὸ δέν μπορεῖ παρὰ νὰ ἔχη ἐπιπτώσεις στὴ θέση του μέσα στὸ Ρεπουμπλικανικὸ Κόμμα.

ΜΕ ΤΗΝ εὐκαιρία αὐτή, θὰ πρέπει νὰ ἀναφέρη κανεὶς ὅτι ὁ Φόρντ ἀνήκει στὴ συντηρητικὴ πτέρυγα τοῦ Ρεπουμπλικανικοῦ Κόμματος. Τὸ πρόβλημα ὅμως εἶναι ὅτι. στοὺς τελευταίους δώδεκα μῆνες, ἡ Δεξιὰ πτέρυγα τῶν Ρεπουμπλικανῶν, ἔδειξαν μιὰ ἐχθρότητα ἀπέναντι στὸν Τζέραλντ Φόρντ.

ΠΡΟΦΑΝΩΣ, διότι δὲν ὑιοθέτησε συντηρητικὴ θέση γιὰ τὸ φυλετικὸ ζήτημα ἢ γιὰ τὴν ἄμυνα καὶ τὴ δημοσιονομικὴ πολιτική, ἡ Δεξιὰ πτέρυγα τῶν Ρεπουμπλικανῶν ἀπόφασε νὰ κάνη ὁ προκάτοχός του Νίξον

ΑΡΤΙΘΕΤΑ ἀπὸ ὅτι θὰ ἔκανε ὁ Νίξον, ὁ Τζέραλντ Φόρντ ἐπέμεινε νὰ διορίση ὑπουργὸ Δικαιοσύνης τὸν Ἑβραῖο καθηγητὴ τοῦ Σικάγου, Ἔντουαρντ Λέβι, καὶ ἐπίσης διετήρησε στίς θέσεις τους τὸν Σλέσινγκερ ὡς ὑπουργὸ Ἀμύνης καὶ τὸν Κίσσινγκερ ὡς ὑπουργὸ Ἐξωτερικῶν.

Η ΕΧΘΡΟΤΗΤΑ τῆς Δεξιᾶς πτέρυγος τῶν Ρεπουμπλικάνων στρέφεται ἐπίσης καὶ ἐναντίον τοῦ ἀντιπροέδρου Νέλσον Ροκφέλλερ. Ὁ πρόεδρος Φόρντ κάνει ὁρισμένες παραχωρήσεις ἀπέναντι στὴν ἄκρα Δεξιὰ τοῦ Κόμματος, ὅπως ἔνδεη μὲ τὴν ἐπανεκλογὴ τοῦ Χάγουαρντ Κάλλαγουαϋ, ἐκπροσώπου τῆς ὁμάδος τῶν Νοτίων καὶ προσπαθεῖ νὰ κρατήση μιὰ ἰσορροπία ἀνάμεσα σὲ πρόσωπα καὶ πράγματα τοῦ Ρεπουμπλικανικοῦ Κόμματος, γιὰ νὰ ἐξασφαλίση τὸ χρῖσμα

ΟΣΟ γιὰ τούς Δημοκρατικούς, πρέπει νὰ ἀναγνωρίση κανεὶς ὅτι δέν ὑπάρχει συντονισμὸς καὶ συνοχὴ. Οἱ ὑποψήφιοι γιὰ τὸ χρῖσμα εἶναι πολλοί, ὡστόσο κανεὶς ἀπὸ ὅλους αὐτοὺς δέν ἔχει ξεχωρίσει. Τοὺς ἀναφέρουμε:

ΦΡΑΝΤΣ Τσάρος, Μπέρτς Μπάϊν, Ἔντμουντ Μάσκι, Ἐντουαρντ Κέννεντυ, Χιοῦμπερτ Χάμφρεϋ, Τζώρτζ Μάκ Γκόββερν, Λούϊντ Μπένστιν, Χένρυ Τζάκσον, Ρόμπερτ Μπέρντ. Ὑπάρχουν καὶ μερικοὶ ἄλλοι, πού ἔδειξαν διάθεση γιὰ τὴν ἡγεσία: Μόρις Γιοῦνταλ, Τζώρτζ Οὐάλλας, Τζίμμυ Κάρτερ, Χιοῦ Κάρεϋ, Γιοῦτζήν Μακάρθυ, Φρέντ Χάρρις, Τέρρυ Σάνφορντ.

ΕΙΝΑΙ δύσκολο νὰ προβλέψη κανεὶς ποιός ἀπὸ ὅλους τοὺς ἐπίδοξους θὰ μπορέση νὰ ἐπιτύχη τὸ χρῖσμα. Ὑπάρχει πάνω ἀπὸ ὅλους ὁ Ἔντουαρντ Κέννεντυ, μὲ τὴ μεγάλη δημοτικότητα πού εἶναι καὶ ὁ μόνος πιθανός, ὁ ὁποῖος θὰ μποροῦσε νὰ νικήση τὸν Τζέραλντ Φόρντ. Πρὸς τὸ παρόν, ὅμως ὁ Ἔντουαρντ Κέννεντυ, δηλώνει ὅτι δέν θὰ διεκδικήση τὸ χρῖσμα γιὰ τὴ προεδρία, ἄν καὶ οἱ σφυγμομετρήσεις τῆς κοινῆς γνώμης τοῦ δίνουν τὰ πιὸ ὑψηλὰ ποσοστά.

ΥΠΑΡΧΕΙ καὶ ἕνας ἄγνωστος παράγων στούς Δημοκρατικούς: εἶναι ὁ Τζώρτζ Οὐάλλας, κυβερνήτης τῆς Ἀλαμπάμα, μὲ ἐπιρροὴ στίς Νότιες Πολιτεῖες, ὁ ὁποῖος ἔγινε δημοφιλής μετὰ τὴν δολοφονικὴ ἀπόπειρα ἐναντίον του.

ΠΡΟΒΛΗΜΑ ΥΓΕΙΑΣ

ΣΗΜΑ ΚΙΝΔΥΝΟΥ ΔΙΑ ΤΑ ΠΛΑΣΤΙΚΑ ΕΙΔΗ

ΕΙΝΑΙ ΚΑΡΚΙΝΟΓΟΝΑ;

ΟΥΑΣΙΓΚΤΩΝ— Ἡ Ἀμερικανική Ὑπηρεσία Τροφίμων καὶ Φαρμάκων ἀνήγγειλεν ὅτι θὰ διατάξη τὴν κατάργησιν τῆς περιτυλίξεως πολλῶν τροφίμων διὰ τῆς πλαστικῆς ὕλης «πολυβινύλ χλωρίδης» διότι ἡ ὕλη αὕτη προκαλεῖ, πιθανότητα, καρκίνον.

Ἡ πολυβινύλ χλωρίδη, ἥτις χρησιμοποιεῖται εὐρύτατα εἰς τὴν συσκευασίαν τῶν τροφίμων, τόσον ὑπὸ μορφὴν χάρτου περιτυλίγματος ὅσον καὶ ὑπὸ μορφὴν δοχείων διὰ μαγειρευμένον κρέας σάλτσας καὶ ἐλαίου. Δέκα ἑννέα ἐργάται ἐργοστασίων κατασκευῆς τῆς πλαστικῆς αὐτῆς ὕλης ἀπέθανον κατὰ τὰ δύο τελευταῖα ἔτη ἐκ μιᾶς λίαν σπανίας μορφῆς καρκίνου τοῦ ἥπατος.

Τὴν παρελθοῦσαν ἄνοιξιν, εἰς τὴν Ἰταλίαν, ὁ δρ Τσεζάρε Μαλτόνι, εἷς ἐκ τῶν γνωστοτέρων ἐρευνητῶν διὰ τὰ ἀποτελέσματα τῆς βινύλ χλωρίδος ἐπὶ τῆς ὑγείας, ἀνέφερεν ὅτι ἔχει προκαλέσει, εἰς ποντικούς εἰς τὰ νεογνὰ των ὄγκους, χορηγεῖ εἰς αὐτοὺς βινύλ χλωρίδη.

ΑΥΤΟΚΑΤΑΣΤΡΕΦΟΝΤΑΙ

Εἰς τὴν ἔκθεσίν της, ἡ Ὑπηρεσία Τροφίμων καὶ Φαρμάκων λέγει ὅτι «ἡ καρκινογόνος δύναμις τῆς βινύλ χλωρίδης ἔχει ἀποδειχθῆ ἐπαρκῶς ὥστε νὰ θεωρῆται ὅτι καθιστὰ τὰς τροφὰς ἐπικινδύνους διὰ τὴν ὑγείαν. Ἡ ἔκθεσις διακρινίζει ὅτι ἀφορᾶ τὰ «ἡμίσκληρα» πλαστικὰ δοχεῖα ἐκ πολυβινύλ χλωρίδης, οὐχὶ δὲ τὴν χρησιμοποιουμένην ὡς χάρτην περιτυλίγματος, διότι αὕτη, λόγω τῆς ἐπεξεργασίας της ὑπὸ συνθήκας θερμότητος δέν περιέχει οὐσιαστικῶς βινύλ χλωρίδην.

Ὡς ἀνεκοινώθη εἰς Λονδῖνον Βρεταννικὴ ἑταιρεία ἀνήγγειλεν ὅτι κατασκευάζει καὶ ἔχει ἤδη θέσει εἰς τὴν ἀγορὰν εἴδη ἐκ πλαστικῆς ὕλης τὰ ὁποῖα αὐτοκαταστρέφονται

«Τὰ νέα ταῦτα εἴδη θὰ ἐπιλύσουν, τὸ πρόβλημα τῆς ρυπάνσεως τοῦ περιβάλλοντος ἐκ τῶν πλαστικῶν εἰδῶν» ἐδήλωσεν ὁ καθηγητὴς Γ. Γκρίφφιν τοῦ πανεπιστημίου Μπιοῦνελ.

Ὁ καθηγητὴς Γκρίφφιν εἶναι ὁ κατασκευαστὴς τοῦ νέου πλαστικοῦ ὑλικοῦ, ἁδεια κατασκευῆς τοῦ ὁποίου ἔχουν ἤδη ἀγορασθῆ εἰς 40 χώρας.

ΑΠΛΟΥΣΤΑΤΗ ΔΙΑΔΙΚΑΣΙΑ

«Τὸ πρόβλημα τοῦ πλαστικοῦ χάρτου καὶ τῶν πλαστικῶν κυτίων καὶ φιαλῶν» λέγει ὁ κ. Γκρίφφιν, «εἶναι ὅτι δέν καταστρέφονται. Καταλήγουν, προκαλοῦν ἐπικινδύνους κινδύνους. Θαπτόμενα, εἶναι ἀκατάλυτα. Οὕτως, εἰς τὰς χώρας τοῦ πολιτισμένου κόσμου συσσωρεύονται ἑκατομμύρια τόννων πλαστικῶν ἀπορριμμάτων, τὰ ὁποῖα ρυπαίνουν μονίμως τὸ περιβάλλον.

Ἡ τεχνικὴ τῆς κατασκευῆς τῆς νέας, αὐτοκαταστρεφομένης, πλαστικῆς ὕλης, εἶναι ἀπλουστάτη: ὁ καθηγητὴς Γκρίφφιν προσθέτει, κατὰ τὴν παρασκευὴν τοῦ πλαστικοῦ, ἄμυλον μὲ θεαματικά, ὡς λέγει, ἀποτελέσματα.

«Εἰς τὴν πραγματικότητα, ὁ προκύπτον ὑλικὸν δέν αὐτοκαταστρέφεται» λέγει ὁ καθ. Γκρίφφιν. «Διασπᾶται ὅμως καὶ διαλύεται ὑπὸ τῶν εὐρισκομένων ἐπὶ τοῦ ἐδάφους, εἰς τοὺς χώρους ἀπορριμμάτων ἢ εἰς τὸ θαλάσσιον ὕδωρ βακτηριδίων.

Ὅταν τὰ ἐν λόγῳ πλαστικὰ εἴδη ταφοῦν, τὰ πεπτικὰ ὑγρὰ τῶν βακτηριδίων εἰσχωροῦν ἐντὸς τῆς πλαστικῆς ὕλης, ὑγροποιοῦν τὸ ἄμυλον καὶ ἀποσυνθέτουν τὸ πλαστικὸν ἀντικείμενον.

ΚΙΝΔΥΝΕΥΕΙ ΑΜΕΡΙΚΑΝΙΚΗ ΤΕΛΕΠΙΚΟΙΝΩΝΙΑΚΗ ΒΑΣΙΣ

ΑΝΤΙΣ ΑΜΠΕΜΠΑ — Ἐνῶ ἐπιδεινώνεται ὁ ἐμφύλιος πόλεμος στὴν Ἐρυθραία, οἱ Ἡνωμένες Πολιτεῖες πρέπει τώρα νὰ ἀποφασίσουν ἄν θὰ θυσιάσουν μιὰ πολύτιμη βάση Τηλεπικοινωνιῶν, κλείνοντάς την, ἤ ἄν θὰ ἐξακολουθήσουν νὰ ἐκθέτουν ἰσὲ κίνδυνο τὴν ζωὴ τῶν Ἀμερικανῶν τεχνικῶν αὐτῆς τῆς βάσεως.

Τὸ δίλημμα φαινόταν ἀναπέφευκτο ἀπὸ τὸν περασμένο Φεβρουάριο, ὅταν ὁ συνεχιζόμενος ἀπὸ 13 ἐτῶν πόλεμος στὴν Ἐρυθραία ἐνετάθη καὶ ἡ Ἀμερικανικὴ αὐτὴ βάση, στὴν πρωτεύουσα τῆς Αἰθιοπικῆς αὐτῆς ἐπαρχίας, στὴν Ἀσμάρα, ἔγινε στόχος γιὰ πρώτη φορά.

Ὅπως εἶναι γνωστὸ, οἱ ἀντάρτες τῆς Ἐρυθραίας θέλουν τὴν ἀνεξαρτησία τῆς ἐπαρχίας τους ἀπὸ τὴν Αἰθιοπία.

Ὡς τώρα, ἡ Οὐάσιγκτων δὲν εἶχε πάρει ὁριστικὲς ἀποφάσεις. Ὕστερα ὅμως, ἀπὸ τὴν ἀπαγωγὴ ἄλλων δύο Ἀμερικανῶν τεχνικῶν, τὴν περασμένη ἑβδομάδα, καὶ ὕστερα ἀπὸ δυσοίωνες προειδοποιήσεις ἀπὸ τοὺς Ἐρυθραίους, ὅτι ἴσως νὰ καταστοῦν στόχοι τους καὶ ἄλλοι Ἀμερικανοί, οἱ Ἡνωμένες Πολιτεῖες —κατὰ διπλωματικὲς πηγὲς — προβαίνουν σὲ ἐπείγουσα «ἀναασκόπηση» τοῦ μέλλοντος τῆς Βάσεως, πού ἐξακολουθεῖ νὰ θεωρῆται ζωτικὸς κρίκος στὴν παγκόσμια Τηλεπικοινωνιακὴ ἄλυσο τῶν Ἀμερικανῶν.

ΣΤΕΓΑΣΤΙΚΑ ΔΑΝΕΙΑ

ΑΘΗΝΑΙ — Στεγαστικὰ δάνεια θὰ χορηγηθοῦν καὶ εἰς τοὺς συνταξιούχους ὑπαλλήλους τῶν Ἀσφαλιστικῶν Ταμείων καὶ λοιπῶν ΝΠΔΔ οἱ ὁποῖοι μέχρι τώρα ἀπεκλείοντο διότι ὑπῆρχε κενὸ εἰς τὴν Νομοθεσία. Τὸ θέμα ρυθμίζεται μὲ Νομοσχέδιο, πού θὰ ἐξομοιώνει τοὺς συνταξιούχους τῆς κατηγορίας αὐτῆς μὲ τοὺς συνταξιούχους τοῦ Δημοσίου

ΣΟΒΙΕΤΟΚΙΝΕΖΙΚΟΙ ΑΝΤΑΓΩΝΙΣΜΟΙ

ΑΝΑΜΕΤΡΗΣΙΣ ΜΟΣΧΑΣ - ΠΕΚΙΝΟΥ ΕΙΣ ΑΓΚΟΛΑΝ

Ἡ Ἀγκόλα εἶναι ἕνα πεδίο ἐμφυλίου πολέμου μεταξὺ τριῶν παρατάξεων, ἀλλὰ εἶναι ἐπίσης καὶ πεδίο διαμάχης μεταξὺ Σοβιετικῶν καὶ Κινέζων γιὰ τὴν ἐξασφάλιση ἐπιρροῆς. Ἡ γεωγραφικὴ θέση τῆς Ἀγκόλας κρίνεται ὅτι ἔχει μεγάλη σημασία γι' αὐτὴ ἡ διαμάχη εἶναι σκληρὴ. Καὶ οἱ Ρῶσσοι καὶ οἱ Κινέζοι στέλνουν ὅπλα καὶ βοηθοῦν τοὺς ἀντάρτες, φυσικὰ σὲ διαφορετικὴ ἀντάρτικη ὁμάδα.

Ποιὲς εἶναι ὅμως οἱ κυριώτερες ἀντιμαχόμενες παρατάξεις ἀνταρτῶν στὴν Ἀγκόλα

1) Τὸ Λαϊκὸ Κίνημα γιὰ τὴν ἀπελευθέρωση τῆς Ἀγκόλα (MPLA) πού ἐξοπλίζεται καὶ ἐκπαιδεύεται ἀπὸ τὴν Σοβιετικὴ Ἕνωση καὶ ἔχει σὰν κέντρο ἐφοδιασμοῦ τὸ Μπραζαβίλ, πρωτεύουσαν τοῦ Κογκό, τὸ ὁποῖον διάκειται φιλικῶς πρὸς τὴν Σοβιετικὴ Ἕνωση.

2) Τὸ Ἐθνικὸ Μέτωπο ἀπελευθερώσεως τῆς Ἀγκόλα (FNLA) τὸ ὁποῖον ὑποστηρίζεται καὶ ἐνισχύεται ἀπὸ τοὺς Κινέζους Τὸ κίνημα αὐτὸ ἔχει σὰν φιλικὸ κράτος τὸ Ζαΐρ καὶ εἶναι καὶ φιλοδυτικό.

3) Τὴν UNITA πού ὅμως δὲν ἔχει σημαντικὴ λαϊκὴ ὑποστήριξη, δὲν ἐνισχύεται ἀπὸ καμμιὰ δύναμη τοῦ ἐξωτερικοῦ καὶ οἱ ἄνδρες τοῦ κινήματός της εἶναι ὀλιγάρι