ΠΑΡΑΣΚΕΥΗ
19
ΣΕΠΤΕΜΒΡΙΟΥ 1975
Τροφίμου Σαββατίου μαρτ.
ΕΤΟΣ 7ο ΑΡ ΦΥΛΛΟΥ 1837
ΤΙΜΗ ΦΥΛΛΟΥ ΔΡΑΧ 5
ΓΡΑΦΕΙΑ — ΤΥΠΟΓΡΑΦΕΙΑ
ΦΙΛΟΠΟΙΜΕΝΟΣ 27
ΤΗΛ. 277 384 275 352

ΗΜΕΡΗΣΙΟΣ ΚΗΡΥΞ ΠΑΤΡΩΝ

ΔΗΛΩΣΕΙΣ ΤΟΥ ΥΠΟΥΡΓΟΥ ΕΣΩΤΕΡΙΚΩΝ

Ο κ. Κ. ΣΤΕΦΑΝΟΠΟΥΛΟΣ ΔΙΑ ΤΗΝ ΤΟΠΙΚΗΝ ΑΥΤΟΔΙΟΙΚΗΣΙΝ

ΑΘΗΝΑΙ 18. Οὐδεμία πρόθεσις περιορισμοῦ τῶν δικαιωμάτων καὶ ἁρμοδιοτήτων τῆς Τοπικῆς Αὐτοδιοικήσεως ὑπάρχει.

Τὰ ἀνωτέρω ἐδήλωσεν ὁ ὑπουργὸς Ἐσωτερικῶ νκ. Στεφανόπουλος ἐρωτηθεὶς ἐπὶ τοῦ θέματος τῶν ἀντιδράσεων πού προκάλεσε ἡ γνωστὴ ἐγκύκλιος περὶ μὴ πολιτικολογίας τῶν Δημοτικῶν Συμβουλίων, καὶ προσέθεσε:

Τὰ Δημοτικὰ καὶ Κοινοτικὰ Συμβούλια ἔχουν δικαίωμα νὰ ἀσχοληθοῦν μὲ ὁτιδήποτε ἔχει σχέσιν μὲ τὰ τοπικάτων ζητήματα, ὅπως, πχ. συγκοινωνίας, τουρισμὸν, οἰκισμὸν κλπ.

Ἐὰν ἀπὸ ἀδυναμίας αἱ ὁποῖαι εἶναι πράγματι δεκταὶ εἶπεν ὁ κ. ὑπουργὸς, ὅπως ἡ ἔλλειψις οἰκονομικῶν μέσων, δὲν εἶναι δυνατὴ ἡ ἀνάπτυξις δραστηριότητος εἰς αὐτοὺς τοὺς τομεῖς, τοῦτο δὲν δύναται νὰ ἐπιτρέψῃ τὴν ἐνασχόλησιν μὲ ἀλλότρια ζητήματα.

Ἐπίσης ὁ κ. ὑπουργὸς ἐτόνισεν ὅτι, ἡ Κυβέρνησις δὲν ἐπιζητεῖ καὶ δὲν ἔχει ἀνάγκην ψηφισμάτων ἀπὸ τὰ Δημοτικὰ Συμβούλια, ἐπιζητεῖ ὅμως τὴν συνεργασίαν των διά τὴν ἀπρόσκοπτον καὶ ἐπωφελῆ λειτουργία τῶν ὀργανισμῶν Τοπικῆς Αὐτοδιοικήσεως.

ΕΝΤΑΛΜΑ ΣΥΛΛΗΨΕΩΣ

ΔΙΑ ΤΟΝ ΤΟΤΟΜΗΝ

ΑΘΗΝΑΙ 18. Ἔνταλμα συλλήψεως τοῦ Π. Τοτόμη (ὑπουργοῦ Δημ. Τάξεως κατὰ τὴν δικτατορία) ἐπειδὴ δὲν ἐνεφανίσθη ν' ἀπολογιθῇ σὲ ἀπόπειρα ἀνθρωποκτονίας εἰς βάρος τοῦ δικηγόρου Γερ. Βασιλάτου. Τὸ ἔνταλμα ἔχει ἐκδώσει κατὰ πληροφορίες ὁ ἐφέτης — ἀνακριτὴς κ. Ε. Καραμαγκιώλης.

ΒΑΡΥΣΗΜΑΝΤΟΣ ΔΗΛΩΣΙΣ ΤΟΥ κ. ΝΤ' ΕΣΤΑΙΝ

ΓΑΛΛΙΚΗ ΣΥΜΒΟΛΗ ΕΙΣ ΤΗΝ ΕΛΛΗΝΙΚΗΝ ΑΜΥΝΑΝ

ΣΥΝΕΖΗΤΗΣΑΝ ΤΟ ΚΥΠΡΙΑΚΟΝ ΚΑΙ ΤΟ ΘΕΜΑ ΤΗΣ ΕΟΚ

ΑΘΗΝΑΙ 18. Εἰς ἀτμόσφαιραν ἰδιαιτέρας ἐγκαρδιότητος, ἤρχισαν σήμερον αἱ Ἑλληνογαλλικαὶ συνομιλίαι.

Ὁ Πρόεδρος τῆς Γαλλικῆς Δημοκρατίας κ. Βαλερὺ Ζισκὰρ Ντ' Ἐσταὶν μετέβη τὴν 10ην π.μ. εἰς τὸ Προεδρικὸν μέγαρον τοῦ Ἡρώδου τοῦ Ἀττικοῦ, καὶ εἶχε συνομιλίαν ἡμισείας ὥρας μὲ τὸν Πρόεδρον τῆς Ἑλληνικῆς Δημοκρατίας κ. Κων. Τσάτσον.

Ἐν συνεχείᾳ ὁ Πρόεδρος τῆς Γαλλικῆς Δημοκρατίας μετέβη εἰς τὸ Πολιτικὸν Γραφεῖον ὅπου εἶχε συνομιλίαν μὲ τὸν πρωθυπουργὸν κ. Καραμανλῆν ἡ ὁποία διήρκεσε δύο ὥρας.

Κατὰ τὴν συνομιλίαν προσῆλθον καὶ οἱ ὑπουργοὶ Ἐξωτερικῶν Ἑλλάδος καὶ Γαλλίας κ.κ. Μπίτσιος καὶ Σωβανιάργκ, οἱ ὁποῖοι εἶχον συναντηθῆ προηγουμένως εἰς τὸ ὑπουργεῖον Ἐξωτερικῶν καὶ εἶχον συνομιλίαν μιᾶς ὥρας.

Μετὰ τὴν συνομιλίαν του μὲ τὸν πρωθυπουργὸν ὁ Πρόεδρος τῆς Γαλλικῆς Δημοκρατίας ἔκαμε πρὸς τοὺς δημοσιογράφους τὴν ἀκόλουθον δήλωσιν:

«Τὸ πρόβλημα τῆς εἰσδοχῆς τῆς Ἑλλάδος εἰς τὴν ΕΟΚ, ἡ Κύπρος καὶ αἱ διμερεῖς σχέσεις ἦσαν τὸ ἐπίκεντρον τῶν συνομιλιῶν μὲ τὸν κ. Καραμανλῆν.

Ὡμιλήσαμεν πρῶτον διὰ τὰ διεθνῆ προβλήματα καὶ συγκεκριμένα ὡς πρὸς τὴν εἴσοδον τῆς Ἑλλάδος εἰς τὴν ΕΟΚ.

Ἀνωτέρω στιγμιότυπον ἀπὸ τὴν ἄφιξιν τοῦ Γάλλου ἡγέτου, καθ' ἣν στιγμὴν οὗτος χαιρετὰ τὰ ἐπευφημοῦντα πλήθη ἔχων παρ' αὐτὸν τὸν Ἕλληνα πρωθυπουργόν, κ. Κ. Καραμανλῆν, μετὰ τοῦ ὁποίου εἶχε χθὲς τὰς ἀπὸ Ἑλληνικῆς πλευρᾶς χαρακτηριζομένας ὡς ἀποφασιστικῆς σημασίας συνομιλίας του.

Ἐπεσημάναμεν τὴν εὐνοϊκὴν εἰσήγησιν τοῦ Συμβουλίου τῶν «9» καὶ ἡ Γαλλία ἀπὸ τῆς πλευρᾶς της συνηγόρησε εὐνοϊκῶς.

Τέλος, ἐξητάσαμεν τὰ διμερῆ θέματα εἰς τὸ σύνολόν των μεταξὺ τῶν ὁποίων περιλαμβάνονται καὶ ἐκεῖνα πού ἀφοροῦν τὰς οἰκονομικὰς καὶ πολιτιστικὰς σχέσεις.

Ὁ κ. Ζισκὰρ Ντ' Ἐσταὶν προσέθεσεν ὅτι κατὰ τὰς συνομιλίας ἀνεφέρθη ἡ συμβολὴ τῆς Γαλλίας εἰς τὴν ἀσφάλειαν τῆς Ἑλλάδος διότι εἶναι σημαντικὸν εἰς τὰς σημερινὰς δυσκολίας ἡ Ἑλλὰς νὰ ἔχη τὰ μέσα καὶ τὸ αἴσθημα τῆς ἀσφαλείας»

Προηγουμένως τὴν 9.30 π.μ. ὁ Πρόεδρος τῆς Γαλλικῆς Δημοκρατίας κ. Ζισκὰρ ντ' Ἐσταὶν κατέθεσεν στέφανον εἰς τὸ μνημεῖον τοῦ Ἀγνώστου Στρατιώτου. Εἰς τὴν τελετὴν παρέστη ὁ Πρωθυπουργὸς κ. Καραμανλῆς.

Εἰς τοὺς ἱστοὺς πού εἶναι γύρω ἀπὸ τὸ Μνημεῖον καθὼς καὶ εἰς τοὺς ἐξώστας τῶν κτιρίων ἐκυμάτιζον σημαῖαι τῆς Ἑλλάδος, ἐνῶ πλήθη κόσμου εἶχον κατακλύσει τὰς ὁδοὺς καὶ τοὺς ἐξώστας καὶ τὰ παράθυρα τῶν πέριξ πολυκατοικιῶν διὰ νὰ παρακολουθήσουν τὴν κατάθεσιν στεφάνου.

Ὁ συγκεντρωθεὶς κόσμος ἅμα τῇ ἀφίξει τοῦ αὐτοκινήτου τοῦ μεταφέροντος τὸν Γάλλον Πρόεδρον ἐξέσπασεν εἰς χειροκροτήματα ζητωκραυγὰς ὑπὲρ τῆς Γαλλοελληνικῆς φιλίας καὶ τοῦ Γάλλου Προέδρου κ. Ζισκὰρ ντ' Ἐσταὶν.

Μετὰ τὸ πέρας τῆς τελετῆς καὶ ἐνῶ κατηυθύνοντο πρὸς τὸ προεδρικὸν αὐτοκίνητον ὁ Γάλλος Πρόεδρος καὶ ὁ Ἕλλην Πρωθυπουργὸς κ. Καραμανλῆς ἐξέφυγον ἀπὸ τὸν κλοιὸν τῆς τιμητικῆς φρουρᾶς καὶ ἐπροχώρησαν πρὸς τὸ πλῆθος τὸ ὁποῖον τοὺς ἐχειροκρότει καὶ τοὺς ἐζητωκραύγαζεν. Ἀνεμίχθησαν μὲ τὸ πλῆθος καὶ ὁ Γάλλος πρόεδρος ἐχαιρέτα διὰ χειραψίας τοὺς Ἕλληνας πού τον ὑποδέχονται μὲ αἴσθημα τα εἰλικρινοῦς φιλίας καὶ ἀγάπης.

Ὁ Γάλλος Πρόεδρος ἐν συνεχείᾳ μαζὶ μὲ τὸν Ἕλληνα πρωθυπουργὸν ἐπεβιβάσθησαν τοῦ προεδρικοῦ αὐτοκινήτου καὶ κατηυθύνθησαν πρὸς τὸ Προεδρικὸν Μέγαρον, ἐκεῖθεν δὲ ἀργότερον ὁ Γάλλος Πρόεδρος μετέβη εἰς τὸ Κυβερνητικὸν Μέγαρον ὅπου εἶχε συνομιλίαν μὲ τὸν Ἕλληνα Πρωθυπουργὸν κ. Καραμανλῆ.

Τὴν 6η μ.μ. ὁ Πρόεδρος τῆς Γαλλικῆς Δημοκρατίας καὶ ἡ κ. Ντ' Ἐσταὶν ἔδωσαν δεξίωσιν εἰς τοὺς κήπους τοῦ Προεδρικοῦ Μεγάρου.

Τὴν ἑσπέραν ὁ Γάλλος πρόεδρος καὶ ἡ Σύζυγὸς του παρέθεσαν εἰς τὴν γαλλικὴν πρεσβείαν ἐπίσημον γεῦμα πρὸς τιμὴν τοῦ Προέδρου τῆς Δημοκρατίας καὶ τῆς κ. Κων. Τσάτσου.

Εἰς τὸ γεῦμα παρευρέθη ἐπίσης ὁ πρωθυπουργὸς κ. Καραμανλῆς ὁ Πρόεδρος τῆς Βουλῆς κ. Παπακωνσταντίνου μέλη τοῦ ὑπουργικοῦ συμβουλίου καὶ ἄλλοι ἐπίσημοι.

Ο κ. ΝΤ' ΕΣΤΑΙΝ ΜΕΤΑΒΑΙΝΕΙ ΣΗΜΕΡΟΝ ΕΙΣ ΤΗΝ ΘΕΣ)ΚΗΝ

Ὁ Πρόεδρος τῆς Γαλλικῆς Δημοκρατίας κ. Βαλερύ Ζισκὰρ Ντ' Ἐσταίν, ὁ ὁποῖος θὰ συνοδεύεται ἀπὸ τὸν Πρωθυπουργὸν κ. Κ. Καραμανλῆ τὴν σύζυγό του, καὶ τὸν ὑπουργὸν Ἐξωτερικῶν κ. Σωβανιάργκ καὶ συμβούλων του, θὰ ἀφιχθῇ αὔριον (σήμερον) τὴν 1ην μ.μ. εἰς τὴν Θεσ)νίκην διὰ νὰ ἀποτίσῃ φόρο τιμῆς εἰς τοὺς 8.089 πεσόντας συμπατριώτας του ἀξιωματικοὺς καὶ ὁπλίτας εἰς τὸ Μακεδονικὸν Μέτωπον τὰ ὀστᾶ τῶν ὁποίων εὑρίσκονται εἰς τὸ συμμαχικὸν κοιμητήριον τοῦ Ζεϊντελίκ.

Ἤδη ὁλόκληρος ἡ πόλις ἔχει διακοσμηθῆ μὲ τὰ γαλλικὰ καὶ ἑλληνικὰ χρώματα, ἐνῶ ἔχουν σημαιοστολισθῆ ὅλα τὰ δημόσια καὶ τὰ ἰδιωτικὰ καταστήματα, καθὼς καὶ αἱ οἰκίαι.

ΑΠΑΝΤΗΣΙΣ ΕΙΣ ΤΟΝ κ. ΥΠΟΥΡΓΟΝ ΕΣΩΤΕΡΙΚΩΝ

Η ΑΠΕΡΓΙΑ ΤΩΝ ΔΗΜΟΤ. ΥΠΑΛΛΗΛΩΝ ΜΕΤΕΤΡΑΠΗ ΕΙΣ ΑΠΕΡΓΙΑΝ ΔΙΑΡΚΕΙΑΣ

Ἐν συνεχείᾳ τῆς ἀπὸ 14)9)1975 ἀνακοινώσεώς μας καὶ κατόπιν τῶν ἀπὸ 18)9)1975 ἀνακοινώσεων τοῦ Ὑπουργείου Ἐσωτερικῶν, καθιστοῦμεν γνωστοὺς πρὸς τὸν λαὸ τῶν Πατρῶν, τοὺς λόγους ποὺ μᾶς ὤθησαν εἰς τὴν μετατροπὴν τῆς τριημέρου προειδοποιητικῆς ἀπεργίας μας εἰς διαρκείας τοιαύτην.

Οὕτω κατωτέρω παραθέτομεν, τὰ αἰτήματα, ἐπὶ τῶν ὁποίων οὐδεμία λύση ἔχει δοθῆ ὑπὸ τοῦ Ὑπουργ. Ἐσωτερικῶν, ἐνῶ παραλλήλως εἶναι ταῦτα λελυμένα πρὸ πολλοῦ διὰ τοὺς ὑπαλλήλους ἁρμοδιότητος τοῦ ὡς ἄνω Ὑπουργείου καὶ ἐπὶ τῶν ὁποίων ἐπιμένομεν διὰ τὴν ταχεῖαν ἐπίλυσιν των καθ' ὅτι τὰ κρίνομεν ἀπολύτως δίκαια ταῦτα εἶναι:

1) Νὰ γίνουν δεκταὶ αἱ διὰ τοῦ ὑπ' ἀριθμ. 30)12—7—1975 ὑπομνήματος τῆς ΠΟΔΥΕ, ὑποβληθεῖσαι καὶ υἱοθετηθεῖσαι, ἀλλὰ μὴ πραγματοποιηθεῖσα ὑπὸ τοῦ Ὑπουργείου προτάσεις αὐτῆς.

2) Μεταφορὰ τῶν κρατήσεων, ἐργοδότου καὶ ἠσφαλισμένων ἀπὸ τὸ ΙΚΑ εἰς τὸ ΤΑΔΚΥ, ὡς συνέβη καὶ διὰ τοὺς Δημοσίους Ὑπαλλήλους πρώην ἐκτάκτους, καὶ νῦν τακτικούς.

3) Νὰ ἐπεκταθοῦν αἱ διατάξεις τῶν ΑΝ 288)1968 καὶ ΑΝ 274)1968 «περὶ καταβολῆς προσωρινοῦ ἐπιδόματος» καὶ εἰς τοὺς ὑπαλλήλους τῶν ΟΤΑ κατὰ κλάδον καὶ βαθμόν.

4) Αὔξησις τοῦ ποσοστοῦ ἐπὶ τοῦ ὁποίου ὑπολογίζονται τὸ ἐφ' ἅπαξ βοήθημα καὶ τὸ μηνιαῖον ἰσόβιον τοιούτον τοῦ ΤΑΔΚΥ εἰς τοὺς ἐξερχομένους Δημοτικοὺς ὑπαλλήλους βάσει τῶν ἀποδοχῶν τῆς ἡμερομηνίας ἐξόδου των.

5) Καταβολὴ ἐκ μέρους τοῦ Ὑπουργείου Ἐσωτερικῶν ὡς ἐργοδότου τῶν οἰκείων του ὑπαλλήλων, τῆς ἀναλόγου ἐργοδοτικῆς εἰσφορᾶς ὑπὲρ ΤΑΔΚΥ ὡς συμβαίνει διὰ τοὺς Δημοτικοὺς ὑπαλλήλους. Ἄλλως τὰ καταβαλλόμενα εἰς τοὺς ὑπαλλήλους ἁρμοδιότητος Ὑπουργείου Ἐσωτερικῶν Ἐπικουρικὸν μηνιαῖον βοήθημα καὶ τὸ τοιοῦτον ἐφ' ἅπαξ ὑπὸ τοῦ ΤΑΔΚΥ νὰ εἶναι ἀνάλογα τῆς εἰσφορᾶς των.

6) Καθιέρωση ὑπερωριακῆς ἐπ' ἀμοιβῇ ἐργασίας εἰς τὸ ὕψος τοῦ 75ο)ο δι' ὅλους τοὺς κλάδους τῶν Δηματικῶν ὑπαλλήλων καὶ μέχρι 70 ὥρας μηνιαίως καθ' ὅλον τὸ ἔτος, ὡς συμβαίνει καὶ διὰ τοὺς Δημοσίους ὑπαλλήλους.

7) Καταβολὴ ἀποζημιώσεως δι' ὅλους τοὺς ἐργασθέντας, κατὰ τὸ δημοψήφισμα καὶ τὰς Δημοτικὰς ἐκλογὰς Δημοτικοὺς ὑπαλλήλους ὡς συνέβη διὰ τὰς Βουλευτικὰς τοιαύτας ἀλλὰ εἰς ὕψος ἀνάλογον τοῦ χορηθέντος εἰς τοὺς ὑπαλλήλους ἁρμοδιότητος τοῦ Ὑπουργείου Ἐσωτερικῶν.

Ἐν κατακλεῖδι ζητοῦμεν πλήρη καὶ οὐσιαστικὴ ἐξομοίωση μὲ τοὺς ὑπαλλήλους ἁρμοδ. Ὑπουργείου Ἐσωτερικῶν διὰ τοὺς Διοικητικοὺς ὑ Δημοτ. ὑπαλλήλους καὶ τοῦ Ὑπουργ. Δημοσίων Ἔργων διὰ τοὺς Τεχν. Δημοτ. ὑπαλλήλους, δηλαδὴ ἐξομοίωση ὄχι μόνον ἐπὶ τῆς βαθμολογικῆς ἐξελίξεως καὶ ἐπὶ τοῦ βασικοῦ μισθοῦ, ἀλλὰ καὶ ἐπὶ τῶν πάσης φύσεως ἐπιδομάτων καὶ ὑπερωριῶν.

Οὕτω κατωτέρω παραθέτομεν πινάκιον ἀκαθαρίστων ἐσόδων μεταξὺ ὑπαλλήλων ἁρμοδιότητος Ὑπουργείου Ἐσωτερικῶν καὶ Δημοτικῶν τοιούτων εὑρισκομένων, ἐπὶ παραδείγματι εἰς τὸν 6ον βαθμὸν ἤτοι:

Βαθμὸς 6ος. Βασικὸς μισθὸς Ὑπαλλήλων Ὑπουργείου Ἐσωτερικῶν δρχ. 6.990. Ἐπίδομα πολυετίας 22ο)ο δρ. 1538. Ἐπίδομα 4ετίας 40ο)ο δραχμὰς 2.796. Προσ. ἐπίδομα 1155. Σύνολον: 12.479 δραχμὰς. Ὑπερωρίαι 2.300 δραχμὰς ἤτοι τελικὸν σύ

ΣΥΝΕΧΕΙΑ εἰς τὴν 6ην σελ.

ἐπίκαιρα

Η ΔΥΤΙΚΗ ΠΥΛΗ

Ὁ καθορισμὸς τῆς Θεσσαλονίκης ὡς χώρου διὰ τὴν δημιουργίαν τελωνειακῆς καὶ Βιομηχανικῆς Ζώνης, καθὼς ἐπίσης ὡς τέρμιναλ κονταίνερς καὶ γενικώτερον ὡς διαμετακομιστικοῦ κέντρου ἀπὸ τελεῖ πρᾶξιν λογικῶς ὠφέλιμον καὶ διὰ τὴν Εὐρώπην καὶ διὰ τὴν Ἑλλάδα. Τοῦτο διὰ τὸν λόγον ὅτι ναὶ μὲν ἡ Εὐρώπη θὰ εὕρῃ ὁδὸν ἐξόδου εἰς τὴν Μεσόγειον καὶ κατ' ἐπέκτασιν πρὸς τὴν Ἐγγὺς καὶ Μέσην Ἀνατολὴν ἀλλὰ καὶ ἡ Ἑλλὰς θὰ ἀποκτήσῃ ὁδὸν εἰσόδου εἰς τὴν Εὐρώπην.

Ταῦτα ὅμως ὅσον ἀφορᾶ τὰς χερσαίας μεταφορᾶς ἢ τὰς ποτάμιους τοιαύτας. Διότι ἡ Ἑλλὰς ὁπωσδήποτε ἔχει ἀνάγκην μιᾶς τοιαύτης Πύλης καὶ διὰ τὰς θαλασσίας τοιαύτας ὁποῖαι μάλιστα εἶναι πλέον ἀποδοτικαὶ καὶ φυσικὰ εἶναι ἀπαραίτητον νὰ καθορισθῇ ποῖος δυτικὸς λιμὴν τῆς χώρας θὰ ἀποτελέσῃ τὴν Δυτικὴν Πύλην τῆς Ἑλλάδος πρὸς τὴν Εὐρώπην. Διότι, ναὶ μὲν ἀκούομεν ὅτι ρόλον τοιαύτης Πύλης διαδραματίζουν αἱ Πάτραι, πλὴν ὅμως δὲν βλέπομεν ἀκόμη νὰ γίνωνται καὶ τὰ ἀπαραίτητα ἔργα.

ΑΥΤΟΔΙΟΙΚΗΣΙΣ

Δὲν ὑπάρχει ἀμφιβολία ὅτι ἕνα Δημοτικὸν Συμβούλιον ἀναλαμβανόμενον πολιτικῶν θεμάτων, καὶ δὴ χάριν ἀσκήσεως ἀντιπολιτεύσεως πρὸς τὴν Κυβέρνησιν ἐνεργεῖ καὶ παρανόμως καὶ ἀντισυνταγματικῶς, δεδομένου ὅτι καὶ οἱ Νόμοι καὶ τὸ Σύνταγμα ἀπαγορεύουν τὰς τοιαύτας ἐκδηλώσεις. Ὅμως τὸ Κράτος δὲν εἶναι ἐκεῖνο τὸ ὁποῖον ἔχει τὸ ἀνάστημα διὰ νὰ ὑπενθυμίζῃ εἰς τοὺς Δήμους τὴν ἀνάγκην περιορισμοῦ των εἰς τὰ καθαρῶς τοπικὰ θέματα, δηλαδὴ τὴν τοπικὴν αὐτοδιοίκησιν, διότι ἀνύπαρκτος τοπικὴ αὐτοδιοίκησις δὲν ὑπάρχει. Ὅσοι γνωρίζουν τὰ τῶν Δήμων καὶ ἐπιπλέον ἰδιαίτερα ὅτι οἱ Δῆμοι κάθε πρόβλημα δύνανται νὰ ἐπιλύσουν, διότι οὐδεμίαν ἁρμοδιότητα ἔχουν, ἀντιλαμβάνονται ὅτι ἡ πολιτικολογία εἶναι τὸ μόνον πού δικαιολογεῖ κάπως τὴν ὕπαρξιν δημοτικῶν συμβούλων ἢ καὶ δημάρχων. Οἱ ὁποῖοι ἄλλως θὰ ἦτο δυνατὸν νὰ ἀντικατασταθοῦν καὶ ὑπὸ δημοσίων ὑπαλλήλων ὑπαγομένων εἰς τὴν Νομαρχίαν. Χωρὶς δὲ τὴν παραμικρὰν πρόθεσιν νὰ εἰρωνευθῶμεν οἱονδήποτε ἐπαναλαμβάνομεν καὶ αὖθις ὅτι οἱ διοικοῦντες τοὺς Δήμους, οὐδὲν εἶναι περισσότερον ἢ ὀλιγώτερον, εἰμὴ μόνον ὑπάλληλοι τῶν διαφόρων Νομαρχιῶν.

ΕΝΗΜΕΡΩΣΙΝ

Ἡ Βουλὴ ἐψήφισε τὸν νόμον περὶ τροποποιήσεως τῆς νομοθεσίας, τῆς σχετικῆς μὲ στρατολογικὰ θέματα καὶ δὴ ἀφορῶντα τὴν ἐξαγορὰν θητείας διὰ τοὺς σπουδαστὰς καὶ καθηγητὰς ἐξωτερικοῦ, ὡς καὶ διὰ κατηγορίας τινὰς βοηθητικῶν, ὡς τοιαῦται Ι 3 καὶ Ι 4, ἀλλὰοἱἐνδιαφερόμενοιδὲν δύνανται νὰ λάβουν ἀκόμη σαφεῖς πληροφορίας. Ἐν πάσῃ δὲ περιπτώσει δὲν γνωρίζουν τί πρέπει νὰ πράξουν καὶ τελοῦν ἐν σχετικῇ ἀναμονῇ καὶ ἀμηχανίᾳ. Μήπως θὰ πρέπει νὰ ἐπισπευσθῇ ἡ καθ' οἱονδήποτε τρόπον ἐνημέρωσίς των;

Η ΕΠΑΝΑΛΗΨΙΣ

Μετεδίδετο χθὲς ἐξ Οὐάσιγκτων ὅτι ἡ ἐπὶ τῶν ἐξωτερικῶν ὑποθέσεων Ἐπιτροπὴ τῆς ἀμερικανικῆς Βουλῆς ἐψήφισε διὰ ψήφων 20 ἔναντι 9, ὑπὲρ τῆς μερικῆς ἐπαναλήψεως τῆς πρὸς τὴν Τουρκίαν βοηθείας. Τὸ γεγονὸς δὲν πρέπει νὰ ἐκπλήσσει. Πρῶτον διότι καὶ ἄλλοτε εἰς τὸ παρελθὸν ἐλήφθη τοιαύτη ἀπόφασις, ἀλλὰ τελικῶς ἡ Βουλὴ τῶν Ἀντιπροσώπων ἔκρινεν ὅτι εἶναι καὶ ἀνέντιμον καὶ παράνομον νὰ δίδωνται ἀμερικανικὰ ὅπλα εἰς μίαν χώραν, ἡ ὁποία τὰ χρησιμοποιῇ διὰ νὰ εἰσβάλῃ εἰς μίαν ἄλλην κατὰ τὸν πλέον βάρβαρον καὶ κτηνώδη τρόπον. Δεύτερον διότι αἱ δυνάμεις τοῦ κακοῦ εἰς τὸν σημερινὸν κόσμον, αὐταὶ εἶναι, ποὺ τελικῶς ὑπερισχύουν. Ἡ βοήθεια πρὸς τὴν Τουρκίαν θὰ ἐπαναληφθῇ. Καὶ εἰς τὸ Κυπριακὸν θὰ δοθῇ ἡ «λύσις» τὴν ὁποίαν θέλει ἡ Οὐάσιγκτων. Ἴσως δὲ καὶ ἡ Μόσχα, τίς οἶδε μὲ ποῖον ὑπὲρ αὐτῆς ἀντάλλαγμα εἰς βάρος κάποιας ἄλλης ἀτυχοὺς χώρας.

Η ΘΕΡΜΟΤΗΣ

Θερμὴ λίαν ὑπῆρξεν ἡ ὑποδοχὴ τὴν ὁποίαν ὁ λαὸς τῶν Ἀθηνῶν ἐπεφύλαξε πρὸς τὸν Πρόεδρον τῆς Γαλλίας κ. Ζισκὰρ Ντ' Ἐσταὶν. Δι' ὃ καὶ δὲν θὰ ἦτο ὑπερβολικὸν ἂν ἀπὸ τοῦδε καὶ εἰς τὸ ἑξῆς: ὁ κ. Ζισκὰρ ἀπεκαλεῖτο οὐχ «Ντ' Ἐσταὶν ἀλλὰ.. Ζεσταῖν»!

ΠΡΙΝ ΕΙΝΑΙ ΑΡΓΑ

Εἰς τὸ ὑπ' ἀριθμόν 978 Φύλλον τῆς Ἐφημερίδος τῆς Κυβερνησεως καὶ ὑπὸ ἡμερομηνίαν 15 Σεπτεμβρίου 1975, δηλαδὴ μόλις προχθὲς ἐδημοσιεύθη ὁ νέος Ὀργανισμὸς τοῦ ΟΣΕ ὁ ὁποῖος προβλέπει ὄντως τὴν δημιουργίαν καὶ τρίτης Περιφερειακῆς Διευθύνσεως διὰ τὴν Πελοπόννησον, ὡς τοῦτο ἐσημειώσαμεν πρὸ ἡμερῶν, ἀλλὰ ἐν αὐτῷ δὲν ἀναφέρονται αἱ Πάτραι.

Ἡ σχετικὴ διάταξις ἀναφέρει ὅτι «ἡ νέα Περιφερειακὴ διεύθυνσις ἑδρεύει εἰς Ἀθήνας ἢ εἰς Πόλιν τῆς Πελοποννήσου».

Τοῦτο σημαίνει ὅτι ἡ ἕδρα τῆς νέας Διευθύνσεως εἶναι πιθανὸν νὰ εἶναι μία πόλις τῆς Πελοποννήσου καὶ ἴσως καὶ αἱ Πάτραι, ἀλλὰ πολὺ φοβούμεθα ὅτι τελικῶς θὰ ἐπιλεγοῦν αἱ Ἀθῆναι.

Τὸ σημειοῦμεν πρὸς ἐνημέρωσιν τῶν κ.κ. βουλευτῶν καὶ τοῦ Δημοτικοῦ Συμβουλίου, ἵνα ὁμοῦ μετὰ τῶν πονούντων τὴν Πόλιν αὐτήν, προβοῦν εἰς τὰς δεούσας ἐνεργείας, πρὶν εἶναι ἀργά. Ἐπαναλαμβάνομεν: ΠΡΙΝ ΕΙΝΑΙ ΑΡΓΑ!

ΕΤΕΡΟΝ ΕΚΑΤΕΡΟΝ

... «ΑΠΟΚΛΕΙΣΤΙΚΟΤΗΤΕΣ»!!

Ἀνεγνώσαμεν εἰς τὴν χθεσινὴν «Ἡμέραν» κάποιαν ἀπόπειραν διορθώσεως τοῦ λάθους της νὰ ἀναγράψῃ ὅτι «αὐτὴ μόνη» ἐδημοσίευσε τὴν εἴδησιν περὶ καταθέσεως προτάσεως νόμου ἀποσκοποῦντος εἰς τὴν παῦσιν τῆς ποινικῆς διώξεως ἐκείνων οἱ ὁποῖοι παρέβησαν νόμον σχετικὸν μὲ ἐπιβληθεῖσαν ἔκτακτον εἰσφορὰν κατὰ τὴν ἔκδοσιν ἀδειῶν οἰκοδομῶν. Λέγομεν δὲ «ἀπόπειραν διορθώσεως» διότι ἡ «Ἡμέρα» ὁμολογεῖ (μὴ δυναμένη νὰ πράξῃ καὶ ἄλλως, ἐφ' ὅσον ὑπάρχουν τὰ γραπτὰ), ὅτι πράγματι δὲν ἦτο ἡ «μόνη» δημοσιεύσασα τὴν πληροφορίαν, ἀλλὰ εἰς βελτιωμένην καὶ ἐπανορθωτικὴν τοῦ σφάλματος ἔκδοσιν, ἔγραφε χθὲς ὅτι «ἦτο ἡ μόνη πού μετέδωσε τὴν εἴδησιν ὡλοκληρωμένην»! Τὸ τελευταῖον τοῦτο φυσικά, δὲν τὸ ἀμφισβητοῦμεν, παρ' ὅλον ὅτι ὅσα «ἐπὶ πλέον» ἔγραψεν ἡ «Ἡμέρα» ἦσαν ἁπλῶς πασίγνωστα πράγματα ἢ εὐκολονόητα καὶ φυσικὰ ἐπὶ τῶν πασιγνώστων δὲν χωρεῖ... ἀποκλειστικότης! Εἰς ὅ,τι ἀφορᾶ τὸν ἰσχυρισμὸν της ὅτι «παραπλανητικὸς» ἦτο ὁ τίτλος τῆς εἰδήσεως ὡς τὸν κατεχώρησεν ὁ «Ἡμερήσιος Κῆρυξ» ἡ «Ἡμέρα» δὲν διευκρινίζει διὰ ποῖον, τάχα λόγον ἐτέθη τίτλος «παραπλανητικὸς» καὶ τί συμφέρον θὰ εἴχομεν νὰ παραπλανήσωμεν τὴν Κοινὴν Γνώμην. Ἂς ἐπανέλθῃ λοιπὸν ὂν δύναται. Διότι τὸ μόνον τὸ ὁποῖον δυνάμεθα νὰ τῆς ἀπαντήσωμεν αὐτὴν τὴν στιγμὴν εἶναι τὸ ἑξῆς: Ὅτι δὲν πρέπει νὰ κρίνῃ τις ἐξ ἰδίων τὰ ἀλλότρια!

Ἂς μᾶς ἔλεγεν, ὅτι ὁ τίτλος τῆς εἰδήσεως ἦτο ἀσαφὴς Ἢ ὅτι δὲν ἀπέδιδε πλήρως τὸ νόημα. Ὄχι ὅμως ὅτι ἦτο «παραπλανητικός». Διότι ἡ παραπλάνησις προϋποθέτει δόλον. Ἂν αὐτὸ ἐννοεῖ τῆς ἐπαναλαμβάνομεν ἂς τὸ εἴπῃ. Καὶ τότε θὰ ἐπανέλθωμεν. Κατὰ τὰ λοιπὰ εἶναι δικαίωμα τῆς «Ἡμέρας» νὰ λαμβάνῃ ἀντίθετον θέσιν πρὸς τὸ κατατεθὲν νομοσχέδιον (καὶ οὕτω πως νὰ ἀρθρογραφῇ.. κατ' ἀποκλειστικότητα.

Πολὺ περισσότερον ὅμως οὐδεὶς θὰ τὴν ἐπικρίνῃ διότι πότε χαρακτηρίζει τὸ κατατεθὲν σχέδιον νόμου ὡς «χαριστικὸν» καὶ πότε εἰρωνεύεται τὰς ἀναφορὰς τῶν Πατρινῶν συνηγόρων τῶν κατηγορουμένων, ἐπηρεάζουσα κατὰ τὸ σημεῖον αὐτὸ τὴν ἀνάκρισιν ὡς μὴ ὤφειλε. Κακὸν θὰ ἦτο νὰ μὴ εἶχε ἐπιληφθῆ τῆς ὑποθέσεως ἡ Δικαιοσύνη.

Ἅπαξ ὅμως καὶ ἐπελήφθη φθάσασα μάλιστα εἰς τὰς γνωστὰς προφυλακίσεις καὶ ἀποφυλακίσεις, ὀφείλουν πάντες νὰ ἀναμείνουν τὸ πόρισμά της. Ὡς ἄλλωστε προστάζει ὁ Νόμος, ὁ ὁποῖος ἀπαγορεύει κρίσεις καὶ ἐπικρίσεις ἢ καὶ ἐπαίνους ἀκόμη ἐπὶ ὑποθέσεως εὑρισκομένης εἰς τὸ ἀνακριτικὸν στάδιον. Δὲν ἦτο ΛΟΙΠΟΝ «παραπλανητικὸς» ὁ ἡμέτερος τίτλος. Ἦτο ἁπλῶς ὁ πρέπων βάσει τῆς κειμένης νομοθεσίας, ἀλλὰ καὶ βάσει τοῦ ὀφειλομένου σεβασμοῦ πρὸς τὴν αἰωνίαν ἀρχὴν ὅτι οὐδεὶς εἶναι ἔνοχος παρὰ μόνον μετὰ τὴν ἔκδοσιν καταδικαστικῆς κατ' αὐτοῦ ΑΠΟΦΑΣΕΩΣ. Δὲν δυσφορεῖ λοιπὸν ὁ ἀρθρογράφος τοῦ «Ἡμερησίου Κήρυκος» ὡς ἔγραψε χθὲς ὁ ἀρθρογράφος τῆς «Ἡμέρας». Ἁπλῶς λυπᾶται διότι ἐνίοτε ἐγκαταλείπη τινάς, ἡ ὀρθὴ καὶ ἀντικειμενικὴ κρίσις. Ἡ ἔστω ἡ ὑπομονή.

ΜΕΤΑΞΥ ΣΟΒΑΡΟΥ ΚΑΙ ΑΣΤΕΙΟΥ

ΤΑΞΙΔΕΥΟΝΤΑΣ ΕΙΣ ΤΑ ΒΑΛΚΑΝΙΑ!

Ἀφίσαμε τὴν Κωστάντζα στίς 8.30 τὸ βράδυ καὶ πήραμε τὸ δρόμο γιὰ τὸ Βουκουρέστι.

Ἦταν ἡ πρώτη φορὰ ποὺ ταξιδεύαμε βράδυ, παρὰ τὴν ὑπόσχεση, ποὺ εἴχαμε δώσει στὸν ἑαυτό μας. Ὄχι γιατὶ ἡ ὁδήγηση ἦταν δύσκολη καὶ ἐπικίνδυνη, ἀλλὰ γιατὶ τὸ σκοτάδι, δὲν μᾶς ἐπέτρεπε νὰ βλέπουμε τοὺς τόπους ποὺ περνάγαμε. Πέρα ἀπ' αὐτὸ ἡ συνάντηση ὁποιουδήποτε ἀπρόοπτου, θἆταν δυσκολώτερη μέσα στὴ νύχτα, σ' ἕνα τόπο ποὺ δὲν τὸν ξέρεις καὶ δὲν μιλᾶς τὴν γλῶσσα του.

Μ' αὐτές τίς σκέψεις βαδίζοντες, τὰ μάτια τῆς σιτροὲν φώτισαν ἀπὸ μακρυὰ μία μεγάλη σὲ μῆκος καὶ πλάτος ἐπιβλητικὴ γέφυρα. Κύλησαν οἱ ρόδες της ἁπαλὰ πάνω σὲ τοῦτο τὸ μεγαθήριο, ποὺ τὸ φύλαγαν στρατιῶτες καὶ χωρὶς νὰ ξέρουμε τὴν ἀπαγόρευση, σταματήσαμε στὴ μέση τῆς διαδρομῆς της καὶ σκαρφαλώσαμε στὰ σίδερα γιὰ νὰ κυττάξουμε πρὸς τὰ κάτω. Δὲν προλάβαμε ὅμως γιατὶ μᾶς ἔκαμαν σημάδι, ὅτι αὐτὸ ἀπαγορευότανε τὸ βράδυ. Ἄλλωστε φύσαγε τόσος ἀέρας καὶ ἔκανε τόσο κρύο σὲ κεῖνο τὸ ξάγναντο, ποὺ δὲν ἤτανε νὰ σταθῇς γιὰ πολύ.

Προχωρήσαμε λοιπὸν μέχρι τὸ τέρμα τῆς γεφύρας κάναμε στροφὴ καὶ γυρίσαμε πάλι πίσω, γιατὶ δὲν θέλαμε νὰ χάσουμε τὸ θέαμα, ποὺ μόνο ἡ βουὴ του εἶχε μείνει στ' αὐτιά μας.

Μὲ τὸ φῶς τῆς μπαλαντέζας σημειώσαμε πάνω στὴν μπλὲ γραμμὴ τοῦ χάρτη «Δούναβης».

Τὸ πρωὶ σταθήκαμε πάλι στὴ γέφυρα. Μιὰ τεράστια μᾶζα νεροῦ κύλαγε ἥσυχα ἀπὸ κάτω μας κουβαλῶντας στὴ ράχη του καράβια καὶ μαοῦνες.

Ἀπολαύσαμε τὸ θέαμα καὶ θαυμάσαμε αὐτὸν τὸν ἄρχοντα τοῦ νεροῦ, αὐτὸν τὸν τροφοδότη τῆς εὐημερίας, ποὺ μὲ τὰ ἀμέτρητα παρακλάδια του καὶ τίς λίμνες του, ἀρδεύει καὶ γονιμοποιεῖ τὸ σκοῦρο χῶμα τῶν ἀπέραντων πεδιάδων καὶ κάνει τὴ μάννα γῆ νὰ γεννάῃ ἀδιάκοπα ὅλο τὸ χρόνο.

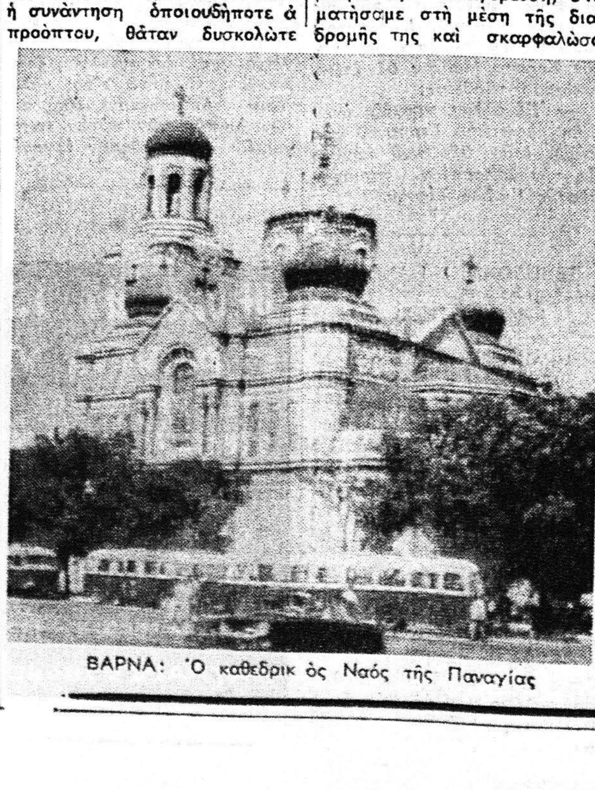

ΒΑΡΝΑ: Ὁ καθεδρικ ὀς Ναὸς τῆς Παναγίας

Εὐλογία εἶναι τὸ πέρασμά του, καὶ στὶς τρεῖς χῶρες ποὺ εἴδαμε τὴν Βουλγαρία, τὴν Ρουμανία, τὴν Οὐγγαρία. Στὶς χῶρες αὐτές, ποὺ τὸ καλαμπόκι καὶ ὁ ἡλίοσπορος κυ

ΣΥΝΕΧΕΙΑ εἰς τὴν 6ην σελ

ΕΞ ΑΦΟΡΜΗΣ ΟΦΕΙΛΟΜΕΝΩΝ

ΟΞΥΝΟΝΤΑΙ ΑΙ ΣΧΕΣΕΙΣ ΔΗΜΟΥ - ΔΕΗ

Διά τήν 8,15 μ.μ. σήμερον ἐκλήθη εἰς ἔκτακτον συνεδρίασιν τὸ Δημοτικὸν Συμβούλιον πρὸς ἐξέτασιν καὶ λῆψιν ἀποφάσεως ἐπὶ τοῦ θέματος ἀφορῶντος ἐκκρεμεῖς λογαριασμοὺς ἐκ καταναλώσεως ἠλεκτρικοῦ ρεύματος μεταξὺ Δήμου καὶ ΔΕΗ.

Συγκεκριμένως ἡ Δημοσία Ἐπιχείρησις ἀξιοῖ ἀπὸ τὸν Δημο ποσὸ περίπου 7 ἑκατομμυρίων ἀπό, ὡς τάς χαρακτηρίζει, καθυστερουμένας ὀφειλάς ἐνῶ ἐξ ἀντιθέτου ὁ Δῆμος προφανῶς δὲν καταβάλλει τά χρήματα αὐτά διότι μέ τὴν σειρὰν του πιστεύει ὅτι δὲν τά ὀφείλει. Ὅλως ἀντιθέτως μάλιστα πιστεύει ὅτι ἡ ΔΕΗ εἶναι ἐκείνη ἡ ὁποία ὀφείλη 500 ἑκατομμύρια εἰς τὸν Δῆμον ἐκ κερδῶν τὰ ὁποῖα ἀπεκόμισε ἐκ τῆς ἐκμεταλλεύσεως τοῦ «Γλαύκου» καὶ συνεχίζει ἀποκομίζουσα εἰσέτι ἀνά 100 ἑκατομμύρια ἐτησίως.

Σημειωθήτω ὅτι ἡ ὀφειλὴ τοῦ Δήμου πρὸς τὴν ΔΕΗ σήμερον ἀπὸ κατανάλωσιν ρεύματος ἀνέρχεται εἰς 7 ἑκατομμύρια περίπου.

Δέν εἶναι εἰσέτι γνωστὸν μέχρι ποίου σημείου εἶναι δυνατὸν νά ἐκταθῇ ἡ ἀντίδρασις τῆς ΔΕΗ εἰς τὴν τοιαύτην ἄρνησιν ἢ ἀδυναμίαν τοῦ Δήμου νά καταβάλῃ τά ὀφειλόμενα καί ποῖα μέτρα ἐνδεχομένως θά λάβῃ.

Γεγονὸς εἶναι μόνον, ὅτι αἱ σχέσεις Δήμου καί ΔΕΗ ὀξύνονται.

Ο ΠΑΡΑΚΤΙΟΣ ΧΩΡΟΣ

ΝΑ ΓΙΝΗ ΠΑΡΚΟΝ ΚΑΙ ΟΧΙ ΣΥΝΕΡΓΕΙΟΝ ΕΠΙΣΚΕΥΩΝ

Πρὸς τὸν κ. Διευθυντὴν τῆς ἐφημερίδος «Ἡμερήσιος Κῆρυξ»

Κύριε Διευθυντά,

Σέ χθεσινὴ ἀνακοίνωση τῆς Ἐπιτροπῆς Λιμένος Πατρῶν, παρακαλῶ σημειώσατε στὴν ἔγκριτη ἐφημερίδα σας τὰ ἑξῆς:

1) Ὡς πρὸς τὸ θέμα τῆς παμψηφίας, ἀφοῦ ἀνακοινοῦται ἐπισήμως, γίνεται δεκτόν.

2) Τὰς ψήφους 3 πρὸς 2, ἀνεκοίνωσα στὸ Δημ. Συμβούλιον, κατόπιν ἐρωτήσεων πρὸς τὸν κ. ἐκπρόσωπον τοῦ Δήμου στὸ Λιμενικὸ Ταμεῖον καὶ ἀπαντήσεώς του.

3) Τὰ ἀνωτέρω (1 καὶ 2) ἀποδεικνύουν τὰς σωστὰς θέσεις μου πάνω στὸ «Διαίρει καὶ βασίλευε» καὶ πιὸ πολὺ στὸ ὅτι, οἱ καλὲς προθέσεις ἀκόμα καλύτερων συμπολιτῶν, συμμετεχόντων σὲ «δημιουργημένες» ἐπιτροπὲς δὲν ἔχουν καλὸ ἀποτέλεσμα.

4) Ἀναμένω καὶ ἀπ' ὅσων γνωρίζω καὶ τὸ Δημοτικὸ Συμβούλιον, ἀνακοίνωση γιὰ τὸ ποῖοι τεράστιοι σκοποὶ ἐξυπηρετοῦνται ἀπὸ τὴν παραχώρηση τῆς παραλίας σὲ ἰδιωτικὴ ἐπιχείρηση.

5) Μάλιστα ὑποχρέωση ἀπέναντι τῆς πόλεως εἶναι ἡ δημοσίευση τοῦ σκεπτικοῦ τῆς ἀποφάσεως γιὰ νὰ ἴδωμεν ποῖες πραγματικὲς ἀνάγκες ὤθησαν στὴν ἀπόφαση.

6) Ἀμφισβητοῦμε τὴν κυριότητα ἐπὶ τῶν ἀκτῶν τῆς πόλεως, ὑπὸ τοῦ Λιμενικοῦ Ταμείου καὶ θὰ προσφύγωμε νομίμως.

7) Ὁ κ. Νομάρχης ἴσως θὰ ἔπρεπε νὰ ἐπέμβῃ διὰ τὴν κατοχύρωση τῶν συμφερόντων τοῦ Δήμου Πατρέων ἀφοῦ ὁ Δῆμος οὔτε ἁρμοδιότητα ἔχει οὔτε ἐξουσίαν.

8) Ὁ παραλιακὸς χῶρος ἐντεῦθεν καὶ ἐκεῖθεν τοῦ κυρίως λιμένος—ὁ ὁποῖος λιμὴν κακῶς ἀποχωρίζεται ἀπ' τὴν πόλι καὶ κακῶς εἶναι ἐκτὸς Δήμου— ἀφοῦ προεκταθεῖ διὰ προσχώσεων πρέπει νὰ γίνῃ πάρκο γιὰ τὴν πόλι, ποὺ ἔχει τὸ ἐλαχιστότατο ποσοστὸ πρασίνου.

9) Σέ αἴτησή μας γιὰ προσχώσεις ἡ Νομαρχία δὲν ἀπήντησε.

10) Χρειάζεται ἀπάντηση καὶ ἐπέμβαση ΑΡΜΟΔΙΑΣ ἀρχῆς γιὰ τὸ πῶς καὶ ποιὸς ἔχει δικαίωμα νὰ παραχωρῇ δημοσίους—δημοτικοὺς καθ' ἡμᾶς —χώρους, ποὺ δὲν τοῦ ἀνήκουν, σὲ ἰδιωτικὲς ἐπιχειρήσεις.

11) Πῶς εἶναι δυνατὸν ὁ πρὸ τοῦ Ναοῦ τοῦ Πολιούχου χῶρος νὰ παραχωρῆται γιὰ «μάντρα» αὐτοκινήτων καὶ ἀμέσως μετὰ ν' ἀνοίγει σιδεράδικο μεσ' στὴ καρδιὰ τῆς πόλεως καὶ στὴ βιτρίνα της.

Ἐπὶ τέλους πρέπει κάποιος νὰ συγκινηθῇ.

Μὲ τιμὴ
ΘΕΟΔΩΡΟΣ Κ. ΑΝΝΙΝΟΣ
Δήμαρχος Πατρέων

ΕΙΣ ΔΗΜΟΤΙΚΑ ΚΑΙ ΓΥΜΝΑΣΙΑ

ΤΑ ΜΑΘΗΜΑΤΑ ΘΑ ΑΡΧΙΣΟΥΝ ΤΗΝ 29ην ΣΕΠΤΕΜΒΡΙΟΥ

Παρατείνονται μέχρι τῆς 27ης Σεπτεμβρίου αἱ ἐγγραφαὶ καὶ αἱ ἐξετάσεις εἰς τὰ σχολεῖα Μέσης καὶ Δημοτικῆς Ἐκπαιδεύσεως, ἐπειδὴ οἱ ἐνδιαφερόμενοι δὲν ἠδυνήθησαν νὰ ὑποβάλουν ἐγκαίρως τὰ δικαιολογητικὰ ἔγγραφα καὶ ἐπειδὴ ὑπῆρξαν τεχνικαὶ δυσχέρειαι διὰ τὴν ὁλοκλήρωσιν τῶν ἐξετάσεων.

Τὰ κανονικὰ μαθήματα τόσον εἰς τὰ δημοτικὰ ὅσον καὶ εἰς τὰ γυμνάσια θὰ ἀρχίσουν δύο ἡμέρας ἀργότερον δηλαδὴ τὴν Δευτέραν 29ην Σεπτεμβρίου.

Σχετικὴ ἐγκύκλιος τοῦ ὑπουργείου Ἐθνικῆς Παιδείας ἀπεστάλη πρὸς τὰς ἐκπαιδευτικὰς ἀρχάς.

ΓΥΜΝΑΣΙΑ ΕΙΣ ΤΟ ΑΙΓΑΙΟΝ

ΑΓΚΥΡΑ 18 Τὰ ναυτικὰ γυμνάσια τοῦ ΝΑΤΟ «Ντὴπ Ἔξπρες 75» ἤρχισαν σήμερον εἰς τὸ Αἰγαῖον.

Ἀμερικανικά, Ἰταλικὰ Βρετανικὰ καὶ Τουρκικὰ μετέχουν εἰς τὰ γυμνάσια πού θὰ διαρκέσουν μέχρι τὴν 28 Σεπτεμβρίου ὑπὸ τὴν ἀρχηγίαν τοῦ Τούρκου ναυάρχου Χίλμη Φιράτ, ἀρχηγοῦ τῶν Τουρκικῶν ναυτικῶν δυνάμεων

Ἐπισκόπησις τοῦ ΑΘΗΝΑΪΚΟΥ ΤΥΠΟΥ

ΑΚΡΟΠΟΛΙΣ

«Ἀσκεῖται μία ἔντονη καὶ συστηματικὴ πίεσι ἀπὸ ὡρισμένες κατευθύνσεις γιὰ νὰ προωθηθῇ σὲ ἀκόμη μεγαλύτερο βάθος ἡ περιβόητη «κάθαρσι». Τὰ ἐλατήριά της εἶναι πολὺ διαφανῆ. Δὲν ἐμπνέεται ἀπὸ εἰλικρινεῖς φιλοδημοκρατικὲς διαθέσεις. Τὸ ἀντίθετο μάλιστα. Εἶναι μία ἐκστρατεία ποὺ ἐπιδιώκει νὰ μεταβάλῃ τὴν χώρα σ' ἕνα ἀπέραντο δικαστήριο. Νὰ συντηρῇ καὶ νὰ ἐξάπτῃ τὰ πάθη. Νὰ δημιουργῇ ἐντυπώσεις εἰς βάρος τῆς κυβερνήσεως ὅτι τάχα δὲν θέλει τὴν ἑδραίωσι τῆς δημοκρατίας (ἐνῶ τὴν θέλουν ἐκεῖνοι ποὺ τὴν ἀναστατώνουν διαρκῶς). Εἶναι πολὺ ὕποπτο τὸ γεγονὸς ὅτι περισσότερο ἀπ' ὅλους θορυβοῦν γιὰ τὴν «κάθαρσι» ἐκεῖνοι ποὺ ἀπειλήσαι δύο τουλάχιστον φορὲς θανάσιμα τὴν Δημοκρατία στὸν τόπο μας καὶ σήμερα δὲν κρύβουν τὴν πρόθεσί τους νὰ τὴν ἀντικαταστήσουν — ἂν τοὺς δοθῇ ἡ εὐκαιρία καὶ ἡ δυνατότητα —μὲ ἕνα ἄλλο ὁλοκληρωτικό, μονοκομματικὸ σύστημα. Μήπως, μὲ τὸν θόρυβο ποὺ προκαλοῦν ἐπιδιώκουν ἀκριβῶς νὰ ἀπομακρύνουν τὴν προσοχὴ τῆς κοινῆς γνώμης ἀπὸ τὴν ἀπειλὴ ποὺ ἀντιπροσωπεύουν οἱ ἴδιοι γιὰ τοὺς δημοκρατικοὺς θεσμούς;

ΒΗΜΑ

«Ἂν ἡ Ἑλλὰς ἐξασφαλίσῃ, ὅπως ὀρθὰ ἐπιδιώκεται, ἀμυντικὴ συνεργασία μὲ τὴ Γαλλία, ἐκτὸς φυσικὰ τοῦ πλαισίου τῆς ἀγορᾶς ὅπλων, ποὺ πρέπει νὰ μετατραπῇ σὲ συμφωνία ἐμπορικῶν ἀνταλλαγῶν, διανοίγονται δρόμοι μιᾶς περισσότερο ἀνεξάρτητης πολιτικῆς καὶ ἀσφαλεστέρων χειρισμῶν ἔναντι τοῦ ΝΑΤΟ. Συμφωνία μὲ τὴν Γαλλία στὸν τομέα αὐτὸν θὰ ἐνίσχυε, ἐκτὸς τῶν ἄλλων, τὴ διαπραγματευτικὴ θέση τῆς χώρας μας στὶς συζητήσεις μὲ τὶς ἀρχὲς τοῦ ΝΑΤΟ.

Φαντάζομαι πῶς ἡ ἀμυντικὴ συμφωνία θὰ εἶναι μιὰ μεγάλη ἀρχή, ὄχι ἕνα εὔκολο τέλος».

ΑΥΓΗ

«Ὁ ὑπουργὸς Ἐσωτερικῶν μὲ τὸ ὑπ' ἀριθμ. 4773)10.9.75 ἔγγραφό του πρὸς τίς Νομαρχίες καὶ Διαμερίσματα Νομαρχίας Ἀττικῆς, τοὺς ζητάει νὰ γνωστοποιήσουν στοὺς Δήμους καὶ Κοινότητες τῆς περιοχῆς νὰ μὴν «ἀσχολοῦνται μὲ συζητήσεις ἐπὶ θεμάτων ἀνηκόντων στὴ δικαιοδοσία τῶν δικαστηρίων ἢ τὴν ἀποκλειστικὴν ἁρμοδιότητα καὶ εὐθύνην τῆς κυβερνήσεως καὶ ἐκδίδουν ψηφίσματα». Στὸ ἔγγραφο διατυπώνεται καὶ ἡ κατηγορία ὅτι πολλοὶ δημοτικοὶ σύμβουλοι ἐμφανίζονται «ὡς ἐνεργοῦντες κατ' ἐντολὴν ἄλλων». Δὲν διευκρινίζει τὸ ὑπουργικὸ ἔγγραφο σὲ ποιὰ ἀκριβῶς ψηφίσματα Δήμων ἢ Κοινοτήτων ἀναφέρεται. Οὔτε ἐξηγεῖ ποιὰ ἄρθρα τοῦ Συντάγματος παραβιάζονται. Τὸ γενικὸ καὶ ἀφηρημένο ὕφος τοῦ ἐγγράφου μπορεῖ νὰ δώσῃ λαβὴ γιὰ κάθε εἴδους παρερμηνεῖες. Καὶ μπορεῖ νὰ ὁδηγήσῃ, ὄχι στὴν παρεμβολὴ τῶν ὀργάνων τῆς Αὐτοδιοίκησης στὸ κυβερνητικὸ ἔργο, ἀλλὰ στὴν ἐπέμβαση τῆς κυβέρνησης στὸ ἔργο τῆς Αὐτοδιοίκησης».

ΕΛ. ΚΟΣΜΟΣ

«Ἡ κυβερνητικὴ ἐγκύκλιος πιστοποιεῖ καὶ κάτι ἄλλο: ἡ παρανομία νομιμοποιεῖται. Τὸ Κράτος ἀποδέχεται νὰ παραβιάζωνται τὸ Σύνταγμα καὶ οἱ νόμοι χωρὶς νὰ ἐπιβάλλωνται αἱ θεσπισμέναι κυρώσεις. Ἐπιτρέπεται ὅμως νὰ παίζωμεν μὲ τοὺς θεσμούς; Καὶ δὲν ἐνθαρρύνεται ἡ παραβίασις τοῦ Συντάγματος καὶ τῶν νόμων ὅταν αἱ κυρώσεις καταργοῦνται καὶ καθιερώνεται ἡ ἀρχὴ τῶν πλατωνικῶν παραινέσεων καὶ τῶν ἀνωδύνων συστάσεων;

Ἀπὸ τὴν κυβερνητικὴν ἐγκύκλιον προκύπτουν δύο δεδομένα. Τὸ πρῶτον: Ὡρισμένοι Δῆμοι παρανομοῦν μὴ σεβόμενοι τὸ Σύνταγμα καὶ τοὺς νόμους. Τὸ δεύτερον δεδομένον: Ἡ κυβέρνησις παρανομεῖ ἐπίσης διότι ἐνῶ βλέπει νὰ ποδοπατοῦνται Σύνταγμα καὶ νόμοι δὲν κινεῖ τὴν προβλεπομένην διαδικασίαν, ἀλλὰ συνθηκολογεῖ μὲ τὴν παρανομίαν, τὴν ἀποδέχεται, συζητεῖ μαζὶ της ἀκαδημαϊκῶς καὶ τῆς ἀπευθύνει ἐκκλήσεις νὰ.. συνετισθῇ ἂν καὶ γνωρίζει ὅτι αἱ συστάσεις της θὰ γραφοῦν εἰς παλαιὰ ὑποδήματα».