ΚΥΡΙΑΚΗ 21 ΣΕΠΤΕΜΒΡΙΟΥ 1975
Μετά τήν Ὕψωσιν
ΕΤΟΣ 7ο ΑΡ ΦΥΛΛΟΥ 1839
ΤΙΜΗ ΦΥΛΛΟΥ ΔΡΑΧ 5
ΤΡΑΦΕΙΑ — ΤΥΠΟΓΡΑΦΕΙΑ
ΦΙΛΟΠΟΙΜΕΝΟΣ 27
ΤΗΛ. 277 384 275 352

ΗΜΕΡΗΣΙΟΣ ΚΗΡΥΞ ΠΑΤΡΩΝ

ΝΕΟΝ ΣΤΟΙΧΕΙΟΝ ΕΙΣ ΤΑΣ ΔΙΕΘΝΕΙΣ ΣΧΕΣΕΙΣ

ΣΥΜΑΝΤΙΚΗ ΥΠΟΣΧΕΣΙΣ ΤΟΥ ΓΑΛΛΟΥ ΠΡΟΕΔΡΟΥ

Εἶπεν ὁ πρὸεδρος τῆς Γαλλικῆς Δημοκρατίας κ. Ζισκὰρ Ντ' Ἐταὶν μετὰ τὸ πέρας τῆς ἐπισήμου ἐν Ἑλλάδι παραμονῆς του τὰ ἑξῆς:

● Ἡ κατάστασις εἰς τὴν Κύπρον εἶναι ἐπικίνδυνος διὰ τὴν εἰρήνην εἰς τὴν Μεσόγειον.

● Τὸ τετελεσμένον γεγονὸς δὲν θὰ ρυθμίση τὸ Κυπριακὸν καὶ εἶναι ἀπαραίτητον νὰ ἐπακολουθήσουν διαπραγματεύσεις εἰς τὰς ὁποίας νὰ συμμετάσχουν πολλὰ μέρη. Ἡ Ἑλλὰς καὶ ἡ Τουρκία ἐντὸς τῆς ΕΟΚ ἢ καὶ ἡ Γαλλία δύνανται νὰ παίξουν ἐνεργὸν ρόλον εἰς τὴν διεξαγωγὴν των.

● Εἰς τὴν Κύπρον πρέπει νὰ ληφθῆ ὑπ' ὄψιν τὸ ἰσοζύγιον καὶ ἡ σημασία τῶν διαφόρων γεωγραφικῶν ζωνῶν τῶν δύο κοινοτήτων.

● Δὲν ὑπεγράφη κατὰ τὴν διάρκειαν τῆς ἐπισκέψεως του καμμία συμφωνία.

● Ἡ Γαλλία εὐνοεῖ τὴν ἔνταξιν τῆς Ἑλλάδος εἰς τὴν ΕΟΚ.

● Ἐδέχθη τὰ αἰτήματα τῆς ἑλληνικῆς κυβερνήσεως διὰ τὴν ἱκανοποίησιν τῶν ἀμυντικῶν ἀναγκῶν τῆς χώρας.

● Ἡ Γαλλία καὶ ἡ Ἑλλὰς εὑρεθῆ εἰς πολὺ δύσκολον κατάστασιν ὁπωσδήποτε θὰ τὴν βοηθήση καὶ θὰ λάβη πρωτοβουλίας. Θὰ προτιμοῦσε ὅμως αἱ πρωτοβουλίαι αὐταὶ νὰ εἶναι εἰρηνικαὶ καὶ νὰ μὴ μεταφράζωνται εἰς μίαν στρατιωτικὴν διαμάχην».

★

Ὁ Ἑλληνικὸς Λαὸς χαίρει ἰδιαιτέρως δι' ὅλα τὰ ἀνωτέρω, τὰ ὁποῖα ὄντως σημαίνουν, ὅτι ἡ Γαλλία ἀντιμετωπίζει τὴν Ἑλλάδα ὡς φίλην χώραν, ἀλλὰ ταυτοχρόνως καὶ ὡς «συνεταῖρον». Ἡ δήλωσις ὅτι εἰς περίπτωσιν συρράξεως, ἡ Γαλλία θὰ ἐπέμβη καὶ «θὰ ἀναλάβη πρωτοβουλίας» προφανῶς πρὸς ἐνίσχυσιν τῆς ἀμυντικῆς ἰσχύος τῆς χώρας, ὄχι μόνον δι' ὅπλων, ἀλλὰ καὶ δι' ἀμέσου ἐπεμβάσεως, προφανῶς τῶν Γαλλικῶν ἐνόπλων δυνάμεων τῆς Μεσογείου γίνονται δεκταὶ ὡς σαφεῖς ὑποσχέσεις ἑνὸς ἐντίμου ἀνδρός, ὁμιλοῦντος ἐξ ὀνόματος ἑνὸς ὑπερηφάνου καὶ ἐπίσης ἐντίμου Ἔθνους.

★

● Κατὰ τὰ λοιπὰ εἶναι βεβαίως ὀρθὸν ὅτι αἱ διαφοραὶ μεταξὺ τῶν Ἐθνῶν πρέπει νὰ ἐπιλύωνται διὰ διαπραγματεύσεων, ἀλλὰ τὸ βεβαιότερον καὶ σημαντικώτερον εἶναι ὅτι μία νέα συρραξις μόνον μὲ δηλώσεις, ὡς αἱ ἀνωτέρω τοῦ κ. Ζισκὰρ Ντ' Ἐσταὶν εἶναι δυνατὸν νὰ ἀποφευχθῆ.

● Οἱ βιασταὶ τῆς Ἀνατολῆς γνωρίζουν πλέον, ὅτι ἂν κινηθοῦν ἐπιθετικῶς δὲν θὰ ἔχουν νὰ ἀντιμετωπίσουν μόνον τὴν Ἑλλάδα, ἀλλὰ καὶ τὰς Γαλλικὰς πρωτοβουλίας. Τὸ ὑπεσχέθη ὁ πρὸεδρος τῆς Γαλλίας μὲ κρυσταλλίνην διαύγειαν.

Θερμὴ ὑποδοχὴ ἐπεφυλάχθη εἰς τὸν πρὸεδρον τῆς Γαλλικῆς Δημοκρατίας κ. Ζισκὰρ Ντ' Ἐσταὶν καὶ εἰς τὴν Θεσσαλονίκην. Εἰς τὴν εἰκόνα οἱ κ.κ. Ντ' Ἐσταὶν καὶ Καραμανλῆς ἐπὶ ἀνοικτοῦ αὐτοκινήτου χαιρετοῦν τὰ εἰλικρινῶς ἐνθουσιώδη πλήθη εἰς τὴν συμπρωτεύουσαν.

ΕΙΣ ΤΟ 5ΜΕΛΕΣ ΕΦΕΤΕΙΟΝ ΑΘΗΝΩΝ

ΤΗΝ 16ην ΟΚΤΩΒΡΙΟΥ Η ΔΙΚΗ ΔΙΑ ΤΟ ΠΟΛΥΤΕΧΝΕΙΟΝ

ΑΘΗΝΑΙ 20 Ἡ δίκη διὰ τὰ αἱματηρὰ γεγονότα τοῦ Πολυτεχνείου τὸν Νοέμβριον τοῦ 1973 θὰ ἀρχίση τὴν 16 Ὀκτωβρίου εἰς τὸ 5μελὲς Ἐφετεῖον Ἀθηνῶν.

Ὁ προσδιορισμὸς τῆς δίκης ἔγινε σήμερον ἀπὸ τὸν Προϊστάμενον τῆς Εἰσαγγελίας Ἀθηνῶν κ. Κ. Γκουλούσην.

Κατηγορούμενοι εἶναι οἱ: Γ. Παπαδόπουλος, Δημ. Ἰωαννίδης, Δημ. Ζαγοριανάκος, Χαρ. Παπαδόπουλος, Νικ. Δασκαλόπουλος, Νικ. Ντερτιλῆς, Μιχ. Ρουφογάλης, Ν. Ἐφέσιος καὶ 25 ἄλλοι.

Οἱ μάρτυρες κατηγορίας ποὺ θὰ κληθοῦν νὰ καταθέσουν εἰς τὴν δίκην εἶναι περισσότεροι ἀπὸ 200.

Ο ΕΙΣΑΓΓΕΛΕΥΣ κ. ΣΤΑΘΟΠΟΥΛΟΣ

Ὁ Προϊστάμενος τῆς Εἰσαγγελίας Πλημμελειοδικῶν Πατρῶν Εἰσαγγελεὺς Πρωτοδικῶν κ. Κων. Σταθᾶτος διὰ τηλεγραφήματός του παραγγέλλει πρὸς τὴν Διεύθυνσιν Δασῶν, τὸ Δασαρχεῖον, τὸν Διοικητὴν Ἀγροφυλακῆς καὶ τὸν Διοικητὴν τῆς Πυροσβεστικῆς Ὑπηρεσίας, ὅπως ἐπισπεύσουν τὰς ἀνακρίσεις, κατὰ τὸν λόγον τῆς ἁρμοδιότητος ἑνὸς ἑκάστου.

Παραλλήλως γνωρίζει ὅτι ἀναλαμβάνει προσωπικῶς τὴν ἀνακρίισιν καὶ ζητεῖ νὰ τοῦ ἀναφέρουν ἀνὰ πᾶσαν στιγμὴν τὰ τυχὸν προσύκοντα στοιχεῖα.

ΑΘΗΝΑΙ 20 —Ὁ Εἰσαγγελεὺς τοῦ Ἀρείου Πάγου κ. Εὐστ. Μπλέτσας ἀπέστειλε σὴμερα πρὸς τὸν εἰσαγγελέα Ἐφετῶν Πατρῶν κατεπεῖγον τηλεγραφικὸ σῆμα ποὺ ἔχει ὡς ἑξῆς:

«Ἐν ὄψει τοῦ διαφαινομένου ὅτι αἱ γνωσταὶ τεράστιαι καταστροφαὶ πυρκαϊῶν εἰς τὴν περιφέρειαν ὑφῶν ὀφείλονται εἰς ἐγκληματικὰς ἐνεργείας. Παρακαλῶ ὅπως παραγγείλητε τοὺς εἰσαγγελεῖς τῶν πληγεισῶν περιοχῶν νὰ ἐντείνουν τὰς προσπαθείας των πρὸς ἀνακάλυψιν τῶν ἐγκληματιῶν, παρακολουθοῦντες ἐκ τοῦ σύνεγγυς τὰς πρὸς τοῦτο ἐνεργείας τῶν ἀστυνομικῶν καὶ δασικῶν ἀρχῶν, ἐνημεροῦντες τακτικῶς ὑμᾶς ἐπὶ τῶν προὸδων καὶ δι' ἡμᾶς ἀπ' εὐθείας δὲ καὶ τοὺς κ.κ. Ὑπουργοὺς Δικαιοσύνης καὶ Ἐσωτερικῶν»

ΠΑΡΟΥΣΙΑ ΥΠΟΥΡΓΩΝ ΚΑΙ ΒΟΥΛΕΥΤΩΝ ΤΟΥ ΝΟΜΟΥ

ΣΗΜΑΝΤΙΚΗ ΣΥΖΗΤΗΣΙΣ ΧΘΕΣ ΔΙΑ ΤΑ ΘΕΜΑΤΑ ΤΗΣ ΠΟΛΕΩΣ

Τὴν 630 μ.μ. χθὲς ἐπραγματοποιήθη εἰς τὴν αἴθουσαν τοῦ Δημοτικοῦ Συμβουλίου ἡ ἀπὸ μακροῦ προαγγελθεῖσα σύσκεψις πρὸς ἐξέτασιν τῶν προβλημάτων τοῦ Δήμου Πατρέων.

Εἰς τὴν σύσκεψιν παρέστησαν ὁ Ὑπουργὸς Ἐσωτερικῶν κ. Κ. Στεφανόπουλος, ὁ Ὑφυπουργὸς Οἰκονομικῶν κ. Α. Ζαΐμης, οἱ βουλευταὶ κ.κ. Ν. Βγενόπουλος, Μ. Κουτσογιώργας, Ν. Πατρώνης, καὶ Βασ. Μπεκίρης καθὼς καὶ ὅλοι οἱ Δημοτικοὶ Σύμβουλοι.

Ἡ σύσκεψις διεξήχθη ὑπὸ τὴν προεδρίαν τοῦ προὲδρου τοῦ Σώματος κ. Α. Κακογιάννη, λόγω τῆς πείρας του ἐπὶ τῶν δημοτικῶν θεμάτων, ὡς εἶπεν ὁ κ. Στεφανόπουλος.

Ἐν ἀρχῇ τὸν λόγον ἔλαβεν ὁ κ. Δήμαρχος ὁ ὁποῖος ἀνεφέρθη εἰς τὸ θέμα τῶν πόρων τῶν Δήμων τονίσας ἰδιαιτέρως καὶ συνοπτικῶς, ὅτι ὁ Δῆμος Πατρέων δὲν ἔχει εἰς τὰ ταμεῖα του οὐδεμίαν δραχμὴν καὶ ὅτι τὸ ἔλλειμμα του διὰ τὸ 1975, μόνον διὰ τὰς λειτουργικὰς του ἀνάγκας ἀνέρχονται εἰς 37.950.000 δραχμάς.

Εἰς τὸ σημεῖον αὐτὸ ὁ κ. Στεφανόπουλος ἀνεκοίνωσεν, ὅτι ἀποτελεῖ ἀπόφασιν τοῦ κ. Πρωθυπουργοῦ καὶ ὁλοκλήρου τῆς Κυβερνήσεως ὅπως καλυφθοῦν αἱ διοικητικαὶ δαπάναι τῶν Δήμων, ἵνα μὴ οἱ Δῆμοι πτωχεύσουν ἀλλὰ συνεχίσουν ὑπάρχουν, ἔστω καὶ μὴ ἐκτελοῦντες ἔργα. Ἐκ τῶν ἐπισήμων στοιχείων τὰ ὁποῖα συνεκεντρώθησαν διαπιστοῦται ὅτι διὰ τοὺς 129 Δήμους ποὺ ἔχουν ἐλλείμματα ἀπαιτοῦνται διὰ τὸ 1975 400 ἑκατομμύρια δραχμαί.

Αὐτὸ τὸ ποσὸν θὰ κατανεμηθῆ κατὰ τὸν δικαιότερον τρόπον. Πέραν τούτου θὰ ληφθῆ πρόνοια παρομοίας καλύψεως καὶ τῶν διοικητικῶν δαπανῶν τῶν Δήμων καὶ διὰ τὸ 1976 λαμβανομένης προνοίας διὰ μεγαλύτερον ποσὸν πρὸς ἀντιμετώπισιν ἠυξημένων δαπανῶν, λόγω αὐξήσεως ἡμερομισθίων καὶ ἄλλων δαπανῶν.

"Ἰσως τὸ ποσὸν αὐτὸ νὰ ἀνέλθη εἰς 650 ἑκατομμύρια ἢ καὶ περισσότερα. Τὸ ἔλλειμμα τῶν 37 ἑκατομμυρίων τοῦ Δήμου Πατρέων διὰ τὸ 1975 ἔχει περιληφθῆ εἰς τὰ 400 ἑκατομμύρια τὰ ὁποῖα θὰ δοθοῦν ἐντὸς τῶν ἡμερῶν καὶ δὲν γνωρίζω ἂν καλυφθῆ ἐν ὅλων ἢ κατὰ τὸ μεῖζον μέρος. Ἐπαναλαμβάνω ὅτι ἀποτελεῖ ἀντίληψιν ὅλων ὅτι οἱ δῆμοι δὲν εἶναι δυνατὸν νὰ ἀφεθοῦν νὰ πτωχεύσουν. Δαπάναι ὡς ἡ καταβολὴ ἀποζημιώσεων δι' ἀπαλλοτριώσεις θὰ πρέπει νὰ ἀφεθοῦν δι' ἀργότερον. Δυστυχῶς ὅλοι ἔχομεν πικρὰ γεύσιν τῶν οἰκονομικῶν δυσχερειῶν, τας ὁποίας ἀντιμετωπίζει ἡ χώρα.

Εἰς τὸ σημεῖον αὐτὸ ὁ βουλευτὴς κ. Πατρώνης, εἶπεν, ὅτι τὰ προβλήματα τῶν Παραλίων θὰ ἦτο δυνατὸν νὰ ἀντιμετωπισθοῦν ἐὰν ὁ Δῆμαρχος μιᾶς Πόλεως, ποὺ δὲν ἔχει οὔτε ΣΤΟΙΧΕΙΩΔΗ ΟΡΓΑΝΩΣΗ γιὰ ἀντιμετώπισιν ἐκτάκτων περιστατικῶν.

Εὐχαριστοῦμε τὸν Διευθυντὴν τῆς Ἀστυνομίας κ. Μπαλόπουλον, ποὺ ἐπεσκέφθη τὴν ἰδίαν ὥραν τὸ Δημαρχεῖον καὶ συζητήσαμε γιὰ προσοπάθειες προσφορᾶς βοηθείας, ὡς ἄλλως τε ὑποχρέωση εἴχαμε ἱερὰν ἀλλὰ ὀργάνωσιν καμμίαν.

Εὐτυχῶς «ἔπεσε» λίγο ὁ ἀέρας».

Σ.Σ. Δὲν μᾶς εὑρίσκει συμφώνους ἡ ὑπὸ τοῦ κ. Δημάρχου **ΣΥΝΕΧΕΙΑ ΕΙΣ ΤΗΝ 6 ΣΕΛ.**

μείων αὐτὸ ἐζήτησεν, ὅπως καταβληθῆ οὐσιαστικὴ προσπάθεια διὰ τὴν λύσιν τῶν θεμάτων ποὺ ἀπασχολοῦν τὸν ἔτος.

ΣΥΝΕΧΕΙΑ εἰς τὴν ὁην σελ.

ΠΙΚΡΑΙ ΕΝΤΥΠΩΣΕΙΣ ΚΑΙ ΣΥΜΠΕΡΑΣΜΑΤΑ

Η ΠΡΟΧΘΕΣΙΝΗ ΠΥΡΚΑΪΑ ΟΠΩΣ ΤΗΝ ΕΖΗΣΕΝ Ο κ. ΔΗΜΑΡΧΟΣ

Ὁ Δήμαρχος κ. Ἄννινος εἰς χθεσινὰς δηλώσεις του ἐτόνισεν ὅτι κατὰ τὴν προχθεσινὴν μεγάλην πυρκαϊάν, ὅ τι πολλαὶ φιλότιμοι προσπάθειαι ἐγένοντο διὰ τὴν ἀντιμετώπισιν τῆς πυρκαϊᾶς καὶ τῶν συνεπειῶν της, ἀλλὰ τας τοιαύτας ὥρας διεπιστώθη, ὅτι «ὁ γάνωσις οὐδεμία ὑπάρχει». Νοῶν κυρίως ὅτι τὸ θέμα τῆς πυροσφαλείας τῆς πόλεως θὰ πρέπει νὰ ὀργανωθῆ εὐρύτατα, ἀκόμη καὶ διὰ καθοδηγήσεως τῶν κατοίκων, περὶ τοῦ τί ἕκαστος ὀφείλει νὰ πράττη εἰς παρομοίας περιπτώσεις ἐδήλωσε ἀναλυτικώτερον τὰ ἑξῆς:

Ἀμέσως μὲ τὴν ἔναρξιν τῆς πυρκαϊᾶς μὲ εἰδοποίησε ὁ Δημοτικὸς Σύμβουλος κ. Νικ. Ἀντωνόπουλος.

Εὑρισκόμουν μὲ τὸν βουλευτὴν κ. Μεν. Κουτσογεωργα τὸν πρόεδρον Δημοτ. Συμβουλίου κ. Ἀνδρ. Κατσογιάννη καὶ τοὺς Δημοτ. Συμβούλους κ. Ἀνθ. Μαλλιώρη, Δημ. Ἀθανασόπουλο, Γ. Τσαφούλια Γιαν. Κούκον, Μαγιάκην Εὐ. Σταθ. Ἀθανασόπουλον —Σερὲτη καὶ Πέτρον Κουματᾶ.

Ἡ εἰδοποίησις καὶ τὸ γεγονὸς ὑπῆρξε ἕνα κτύπημα μὲ τὰ ἀπὸ τὰ τραγικὰ γεγονότα τῆς Ἠλείας.

Τρέξαμε ὅλοι στὸ Πυροσβεστεῖον, καὶ θέσαμεν στὴν διάθεσίν του τὴν ἔμμεσον δήλωσιν τοῦ κ. Δημάρχου, τὴν περιλαμβανομένην εἰς ἐπιστολήν του ἣτις δημοσιεύεται εἰς ἄλλας στήλας, ὅτι δηλαδὴ δὲν θὰ ἔπρεπε ὁ πρὸ τοῦ Ἱεροῦ Ναοῦ Ἁγίου Ἀνδρέου χῶρος νὰ μεταβληθῆ εἰς «μάντραν» αὐτοκινήτων. Ἀλλὰ πέραν τοῦ ὅτι θὰ ἦτο προτιμώτερον νὰ μὴ ἀφίνεται νὰ μεταβάλλεται ὁ πρὸ τοῦ ναοῦ ἔγγύτερος χῶρος ἤγουν τὸ ἐκεῖ πάρκον εἰς τόπον ὀργίων τὰς νυκτερινὰς ὥρας εἴμεθα βέβαιοι ὅτι ὁ κ. Δήμαρχος δὲν θὰ ἤθελε νὰ ἀπαγορευθῆ εἰς τὴν Ἰταλικὴν διομηχανίαν «Φιατ» νὰ εἰσάγη μέσω Πατρῶν ὅλα τὰ διὰ τὴν Ἑλλάδα προοριζόμενα αὐτοκίνητά της.

Εἶναι δὲ πασίγνωστον ὅτι αὐτὴν τὴν στιγμὴν ὁ λιμὴν τῶν Πατρῶν δὲν διαθέτει ἐν δοχὼραν δὲν διαθέτει δηλαδὴ χώρους ἀποθηκεύσεως ἐμπορευμάτων. Φανταζόμεθα δὲ ὅτι ἀκριβῶς ἐπειδὴ εἶναι ἀδύνατος ἡ διεύρυνσις τοῦ λιμένος εἰς βάθος τοῦτο γίνεται διὰ τῆς δημιουργίας χώρων ποὺ τὰ ἄκρα. Ἀσφαλῶς δὲν εἶναι καθόλου ἀσχημος ἡ εἰκὼν μερικῶν δεκάδων αὐτοκινήτων ἑσταθμευμένων εἰς σειρὰς δίκην πάρκινγκς. Μήπως καὶ τὰ λοιπὰ αὐτοκίνητα δὲν σταθμεύουν ἔξωθι τοῦ λιμενικοῦ χώρου (καὶ ὄχι «μάντρας») κατὰ τὸν ἴδιον τρόπον; Καὶ ὅσα περισσότερα εἶναι, μάλιστα τόσον μεγαλύτερα εἶναι καὶ ἡ ἱκανοποίησις μας;

Εἴτε στὸ Βουκουρέστι ὅπως καὶ στὴ Σόφια δὲν νοιώσαμε τὴν παραμικρὴ ἐνόχληση. Γυρίζαμε ὅπου θέλαμε πάντοτε ὅμως διαισθανόμαστε ἕνα ἀδιόρατο μάτι νὰ μᾶς παρακολουθῆ. Πῶς, ποῦ δὲν ξέρω, οὔτε μπορῶ νὰ τὸ προσδιορίσω. Καὶ ὅμως τὸ διαισθανόμεθα!!

Τὸ ἐπιβεβαιώσαμε ὅταν ἕνα πρωϊνὸ στάθηκα στὸ τέλος μιᾶς οὐρᾶς ἔξω ἀπὸ ἕνα κατάστημα καὶ εἶπα τοῦ Διονύση νὰ μοῦ τραβήξη μιὰ φωτογραφία.

Τότε ἀκριβῶς αὐτὸ τὸ ἀδιόρατο μάτι, κούνησε ἕνα ὁρατὸ χέρι καὶ μιὰ βλοσυρὴ φάτσα μας ἔκανε μιὰ αὐστηρὴ χειρονομία.

Καναμε πὼς δὲν καταλαβαίναμε, ἀποφασισμένοι νὰ ἀποθανατήσουμε ὁπωσδήποτε τὴν εἰκόνα. Ἡ βλοσυρὴ ὅμως φάτσα μὲ τὴ ρεπουμπλίκα καὶ τὴν πλατειὰ καπαρντίνα στὰθηκε μπροστὰ στὸ φακό.

—Νὰ φωτογραφία εἶπε αὐστηρὰ καὶ στάθηκε μεταξύ μας.

Κοιταχτήκαμε μὲ τὸ Διονύση γιὰ μιὰ στιγμὴ καὶ ἐπηρεασμένοι ἀκόμη ἀπὸ ὅσες ἐπιφυλάξεις μᾶς εἶχαν ἀπο

ΣΥΝΕΧΕΙΑ εἰς τήν ὁην σελ.

ΜΕΤΑΞΥ ΣΟΒΑΡΟΥ ΚΑΙ ΑΣΤΕΙΟΥ

ΤΑΞΙΔΕΥΟΝΤΑΣ ΕΙΣ ΤΑ ΒΑΛΚΑΝΙΑ!

Μπορεῖ νὰ ὑπηρεφανεύωνται οἱ Βουκουρεστιάνοι γιὰ τὶς ὁμορφιὲς τῆς πόλης τους δὲ θὰ πρέπει ὅμως νὰ εἶναι ἱκανοποιημένοι καὶ γιὰ τὸν τρόπο τῆς σημερινῆς ζωῆς τους. Οἱ οὐρὲς ποὺ σχηματίζονται μπροστὰ ἀπὸ τὰ καταστήματα γιὰ τὴν προμήθειαν τῶν πρὸς τὸ ζεῖν, τὸ σερβίρισμα τῶν φαγητῶν στὰ σέλφ-σέρβις ποὺ γίνεται χωρὶς πιρούνι καὶ μαχαῖρι μὲ ἀποτέλεσμα τὸ γλύψιμο τοῦ δάχτυλου νὰ προκαλῆ ἀηδία. Σὲ ἀπογοητεύουν καὶ φεύγεις λέγοντας «κρίμα» στὶς ἄλλες ὁμορφιές.

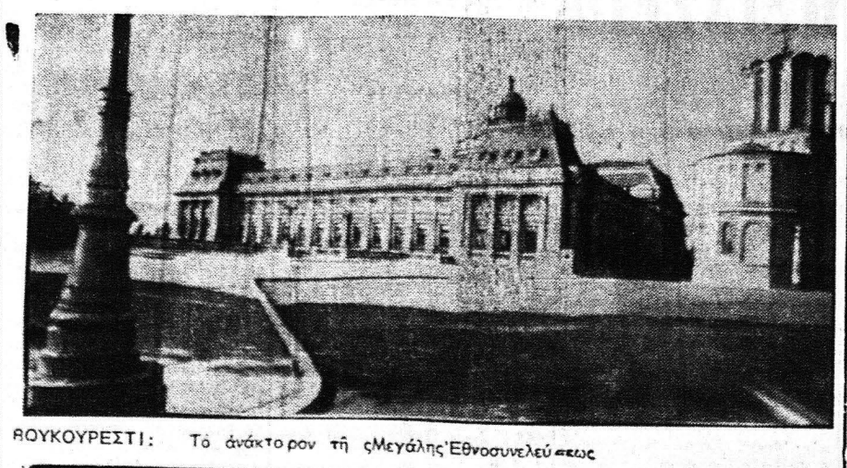

ΒΟΥΚΟΥΡΕΣΤΙ: Τὸ ἀνάκτορον τῆς Μεγάλης Ἐθνοσυνελεύσεως

ΕΠΙΣΠΕΥΔΟΝΤΑΙ ΑΙ ΑΝΑΚΡΙΣΕΙΣ ΔΙΑ ΤΑΣ ΠΥΡΚΑΪΑΣ

ΑΘΗΝΑΙ Ὁ Πρωθυπουργὸς κ. Καραμανλῆς ἀνέθεσεν εἰς τοὺς Ὑπουργοὺς Δικαιοσύνης, Ἐσωτερικῶν καὶ Δημοσίας Τάξεως κ.κ. Στεφανάκην Στεφανόπουλον καὶ Γκίκαν, ἀντιστοίχως, νὰ διερευνήσουν τας εὐθύνας ποὺ τυχὸν ὑπάρχουν καὶ νὰ ἀνεύρουν τυχὸν ἐνόχους τῶν καταστρεπτικῶν πυρκαϊῶν ποὺ ἐσημειώθησαν τελευταίως.

Σχετικῶς σήμερον τὴν πρωϊαν εἰς τὸ Ὑπουργεῖον Δημ. Τάξεως ἔλαβε χώραν εὐρεία σύσκεψις.

Ἐξ ἄλλου, ὁ κ. Εἰσαγγελεὺς τοῦ Ἀρείου Πάγου διεταξε ὅλους τοὺς Εἰσαγγελεῖς τῶν περιοχῶν ὅπου ἐσημειώθησαν πυρκαϊαὶ νὰ ἐπιληφθοῦν τοῦ θέματος.

Ἐν τῷ μεταξὺ ὕστερα ἀπὸ ὑπερανθρώπους προσπαθείας τοῦ στρατοῦ, τῆς χωροφυλακῆς καὶ τῶν ἀγροτῶν ἔσβησαν αἱ μεγάλαι πυρκαϊαὶ ποὺ εἶχον ἐκραγῆ εἰς τὸν νομὸν Ἠλείας.

Παρ' ὅλα αὐτά, εἰ στὴν περιοχὴν Σμέρνα Ὀλυμπίας καὶ εἰς τὴν περιοχὴν Οἰνόη — Σταφνιώτισσας ὑπάρχουν ἀκόμη ἑστίαι πυρκαϊᾶς αἱ ὁποῖαι ὅμως ἐλέγχονται.

Τὸ πυροσβεστικὸν αεροπλάνον τοῦ ὑπουργείου Γεωργίας ρίπτει συνεχῶς ὄγκους νεροῦ εἰς τὰς ἑστίας αὐτάς, αἱ ὁποῖαι δὲν ἔχουν μεγάλην ἔκτασιν.

Συμφώνως μὲ πρόχειρα στοιχεῖα ποὺ ἔδωσαν οἱ κοινοτάρχαι καὶ ἡ Δασικὴ ὑπηρεσία τοῦ Νομοῦ αἱ ζημίαι εἶναι αἱ ἑξῆς:

Εἰς τὴν περιοχὴν Κρεστανῶν — Μακρυσίων —Σκυλλουντίας ἐκάησαν 50.000 — 60.000 στρέμματα δασικῆς ἐκτάσεως, 200—300 ἀγροτικὰ σπίτια καὶ πάρα πολλὰ κατοικίδια ζῶα.

Εἰ στὴν περιοχὴν Βασιλακίου καὶ ἕως τὸ χωρίον Λάλα εἰς τὰ ἀνατολικὰ τῆς Ἀρχαίας Ὀλυμπίας αἱ ζημίαι ὑπολογίζονται εἰς 30.000 στρεμμ. ἀμπέλια ἐληές καὶ πεῦκα. Ἐκάησαν ἐπίσης ἀγροτικὰ σπίτια καὶ κατοικίδια ζῶα.

Εἰς ἄλλας περιοχὰς τοῦ Νομοῦ Ἠλείας αἱ καταστροφαὶ ὑπολογίζονται εἰς 15—20.000 στρεμμ. δασικῆς καὶ δασικῆς ἐκτάσεως.

ΠΡΟΣ ΤΗΝ ΚΥΒΕΡΝΗΣΙΝ

ΕΚΚΛΗΣΙΣ ΤΗΣ ΑΔΕΔΥ ΔΙΑ ΤΟ ΜΙΣΘΟΛΟΓΙΟΝ

ΑΘΗΝΑΙ 20 Ἡ ΑΔΕΔΥ ἀνακοινώσεώς της τονίζει ὅτι οἱ μισθωτοὶ τοῦ Δημοσίου συνεπείᾳ τῶν ἀνατιμήσεων ἔχουν περιέλθει εἰς δεινὴν οἰκονομικὴν κατάστασιν καὶ ὑποβάλλει ἔκκλησιν πρὸς τὴν κυβέρνησιν ὅπως λάβη τὰς ἐπὶ τοῦ μισθολογικοῦ θέματος τῶν δημοσίων ὑπαλλήλων, ἀποφάσεις, μεταξὺ τῶν ὁποίων δέον ὅπως περιλαμβάνονται χορήγησις τῆς 5ης τριετίας καὶ ἡ ἐφ' ἅπαξ οἰκονομικὴ ἐνίσχυσις τῶν μισθωτῶν ἐν γένει τοῦ Δημοσίου πρὸς ἀντιμετώπισιν, μέχρι τῆς ἐφαρμογῆς τοῦ νέου μισθολογίου, τῶν ἠὐξημένων ἀναγκῶν αἵτινες προεκύψαν ἐκ τῆς αὐξήσεως τῶν τιμῶν κατὰ τὸ τρέχον ἔτος.

ΥΠΕΥΘΥΝΟΝ ΤΟ ΚΡΑΤΟΣ ΚΑΙ ΟΧΙ Ο ΔΗΜΟΣ

Η ΝΟΜΑΡΧΙΑ ΟΦΕΙΛΕΙ ΝΑ ΚΑΛΥΨΗ ΤΟ ΕΛΛΕΙΜΜΑ ΤΟΥ ΔΗΜΟΥ

Ο κ. ΔΗΜΑΡΧΟΣ ΑΠΑΝΤΑ ΕΙΣ ΤΟΝ κ. ΝΟΜΑΡΧΗΝ

Ἐκ μέρους τοῦ Δημάρχου κ. Θεοδώρου Ἀννίνου ἐλάβομεν καὶ δημοσιεύομεν τὴν ἀκόλουθον ἐπιστολὴν ἀποτελοῦσαν ἀπάντησιν εἰς χθεσινὴν ἐπιστολὴν τοῦ κ. Νομάρχου:

Κύριε Διευθυντά, Σᾶς παρακαλῶ δημοσιεύσατε στὴν ἔγκριτη ἐφημερίδα σας, εἰς ἀπάντηση γράμματος τοῦ κ. Νομάρχου, δημοσιευθέντος χθές, τὰ ἑξῆς:

1) Ἐσημείωσα πὼς «ὁ κ. Νομάρχης ἴσως θὰ ἔπρεπε νὰ ἐπέμβη διὰ τὴν κατοχύρωση τῶν συμφερόντων τοῦ Δήμου Πατρέων».

"Οταν λοιπὸν βοᾶ ὁ τύπος καί γίνεται «ἀψιμαχία» γραπτῶν καὶ προφορικῶν ἀντιθέσεων.

"Οταν ἡ Ἐπιτροπὴ Λιμένος Πατρῶν δημοσιεύει ἐπιστολὴν εἰς τὸν τύπον ὅτι ἐλήφθη ἀπόφασις παραχωρήσεως μέρους τῆς βιτρίνας τῆς πόλεως ΠΑΜΨΗΦΕΙ—καὶ ὄχι διὰ ψήφων 3 πρὸς 2 γιὰ σιδερὰ δίκο, τότε τὸ θέμα γνωρίζουν ὅλοι καὶ ἡ Νομαρχία.

Καὶ παρεκάλεσα στὴν ἀνέλπιστη προσπάθειά μου νὰ περισώσω κάτι ἀπὸ τὰ τῆς πόλεως, διὰ συμπαράστασην.

"Επειτα ὁ κ. Νομάρχης ἐφ' ὅσον δύναται, ἂν ἐλέγχει τὴν Λιμενικὴν Ἐπιτροπὴν εἰς ὑποεκατονταπλάσιον ποσοστὸν ἀπὸ ὅσον ἐλέγχει—ἐκ τοῦ Νόμου—τὰ τοῦ Δήμου πιθανῶς θὰ πληροφορήση τὴν πόλη ποιὸς ἐνέκρινε τὴν μεταβολὴν σὲ «μάντρα» αὐτοκινήτων δεκάδων στρεμμάτων πρὸ τοῦ Ναοῦ τοῦ Πολιούχου.

2) Ὡς πρὸς τὸ ἔγγραφο τῆς Νομαρχίας ὑπ' ἀριθμὸν Α 33243)12.9.75 δὲν τὸ ἐλάβομεν εἰσέτι (σὴμερον 20—9—75).

Ἀπὸ τὴν ἐπεξήγηση ὅτι «ἐζητήθη ἡ γνώμη τῶν Τεχν. Ὑπηρεσιῶν κατόπιν αὐτοψίας «καταλαβαίνομε τὸ περιεχόμενὸ του καὶ εὐχαριστοῦμε ἐκ τῶν προτέρων.

"Εχομεν ὅμως ὑποχρέωση πρὸς τὸν λαὸν τῶν Πατρῶν, νὰ σημειοῦμε μὶα πρὸς μίαν τὶς ἀρνήσεις καὶ ἀπαγορεύσεις—ἀφοῦ ἄλλως τε τὰ κενὰ μας ταμεῖα διὰ τὰ ὁποῖα οὐδεὶς ἐνδιαφέρεται δὲν μᾶς βοηθοῦν δι' ἄλλο τι.

3) Θὰ μοῦ ἐπιτρέψη μόνο ὁ κ. Νομάρχης νὰ συσχετίσω ὅλα τὰ ἀνωτέρω μὲ τὴν πρωτοφανῆ γιὰ τὰ ἑλληνικὰ χρονικὰ —ἴσως δὲν ἔχη ξαναγίνη στὴν Ἑλλάδα ἀπὸ τῆς ἀπελευθερώσεώς της ἀπὸ τοὺς Τούρκους ΑΠΟΦΑΣΗ τῆς Νομαρχίας διὰ τὴν ἔκδοσιν ὑπὸ τοῦ Δήμου ἐνταλμάτων πρὸς πληρωμὴν πρὸς τὴν ΔΕΗ κλπ.»

Ἡ ἀπόφασις αὕτη ἐπαναλαμβάνει πράγματα ποὺ ἔχουν ἤδη γίνει. "Ητοι ἐχουν ἐκδοθῆ ἐντάλματα πληρωμῆς τῶν ἀμφισβητουμένων ὑπὸ τοῦ Δήμου ὀφειλῶν πρὸς τὴν ΔΕΗ.

Ἡ ἔκδοση τῶν ἐνταλμάτων τούτων εἶναι παράτυπος κατὰ τὰ παραδεδεγμένα ὑπὸ τοῦ Συμβουλίου Ἐπικρατείας περὶ ἐκκαθαρισμένης ἀπαιτήσεως (ἄρθρον 155 τοῦ Κώδικος) δι' ἣν ἐκκαθαρισμένην ἀπαίτησιν καὶ μόνον ἐπιβάλλεται ὑπὸ τοῦ Κώδικος ἡ ἔκδοσις χρηματικοῦ ἐντάλματος. Καὶ εἶναι παράτυπος διότι ὁ Δῆμος ἀμφισβητεῖ ἀπὸ πολλῶν ἐτῶν, τὸ οἱονδήποτε χρέος πρὸς τὴν ΔΕΗ διὰ τοῦ ὑπ' ἀριθμὸν 49302)3.9.75 ἐγγράφου του τὸ ὁποῖον ὅλως παραδόξως, οὔτε ἀναφέρεται οὔτε συσχετίζεται μὲ τὰ διαλαμβανόμενα εἰς τὴν πρωτοφανῆ ἐπαναλαμβάνομεν διὰ τὰ ἑλληνικὰ χρονικὰ ἀπόφαση τῆς Νομαρχίας (εἶναι ἡ πρώτη καὶ εὐχόμεθα νὰ εἶναι καὶ ἡ τελευταία δι' ὅλας τὰς Νομαρχίας καὶ δι' ὅλους τοὺ