ΗΜΕΡΗΣΙΟΣ ΚΗΡΥΞ
ΠΑΤΡΩΝ

Η ΕΠΙΣΤΗΜΟΝΙΚΗ ΕΡΕΥΝΑ

# ΙΑΤΡΙΚΗ ΧΡΗΣΙΣ ΤΟΥ ΟΜΦΑΛΟΙΥ ΛΩΡΟΥ

## ΜΕΤΑΜΟΣΧΙΡΣΙΣ ΤΟΥ ΟΜΦΑΛΟΙΥ ΛΩΡΟΥ

**ΝΕΑ ΥΟΡΚΗ** — Δύο Ἀμερικανοὶ ἰατροί, εὗρον ἕνα τρόπον χρησιμοποιήσεως τοῦ ὀμφαλίου λώρου: Λαμβάνουν μία φλέβαν του καὶ τὴν διαμορφώνουν εἰς ἀρτηρίαν πρὸς μεταμόσχευσιν. Οἱ δύο ἰατροὶ πιστεύουν ὅτι διὰ τῆς μεθόδου αὐτῆς ἔχουν διασώσει ἐκ τοῦ ἀκρωτηριασμοῦ τὰς κνήμας πέντε ἀτόμων τῶν ὁποίων αἱ ἀρτηρίαι εἶχαν ἀποφραχθῆ ἐκ θρόμβου.

Ὁ ὀμφάλιος λῶρος εἶναι ὁ σωλὴν, διὰ τοῦ ὁποίου τὸ ἔμβρυον δέχεται ἐκ τῆς μητρὸς του αἷμα καὶ τροφὴν, μέσω τοῦ πλακοῦντος. Μετὰ τὴν γέννησιν, ὁ λῶρος ἀποκόπτεται πλησίον τῆς κοιλίας τοῦ βρέφους καὶ δένεται, σχηματίζων τὸν ὀμφαλόν. Τὸ ἀπομένον τμῆμα ἀπορρίπτεται, ὁμοῦ μὲ τὸν πλακοῦντα.

### ΤΑ ΠΕΙΡΑΜΑΤΑ

Οἱ ἀδελφοὶ Χέρμπερτ καὶ Ἴρβινγκ Ντάρντικ, καρδιοχειρουργοὶ, εἰς τὸ νοσοκομεῖον Μοντεφιόρε τῆς Νέας Ὑόρκης, διεμόρφωσαν τὰς νέας ἀρτηρίας καὶ ἐξετέλεσαν τὰς μεταμοσχεύσεις, ἀρχικῶς ἐπὶ πιθήκων, εἰς τὸ Ἰατρικὸν Κέντρον τοῦ Πανεπιστημίου τῆς Νέας Ὑόρκης καὶ εἰς τὸ Παγκόσμιον Χόσπιταλ, ἀκολούνασαν δὲ τὰ ποιήματα τῶν πειραμάτων των εἰς τὴν Διεθνῆ Καρδιαγγειακὴν Ἑταιρείαν τοῦ Ἐδιμβούργου, εἰς τὴν Σκωτίαν.

Ἐκ μιᾶς φλεβὸς τοῦ ὀμφαλίου λώρου εἶναι δυνατὸν νὰ κατασκευασθῆ μία ὑποκατάστασις ἀρτηρίας μήκους 60 ἑκατοστῶν. Ἐὰν διὰ τὴν μεταμόσχευσιν χρειάζεται μακροτέρα ἀρτηρία, αὕτη κατασκευάζεται ἐκ πολλῶν φλεβῶν, τὰς ὁποίας οἱ ἰατροὶ συνδέουν μεταξύ των. Οὕτως, εἶναι δυνατὸν νὰ ἀντικατασταθοῦν ἀρτηρίαι, αἱ ὁποῖαι ἀρχίζουν ἐκ τοῦ κάτω μέρους τῆς κοιλίας καὶ φθάνουν ἕως κάτω ἀπὸ τὸ γόνατον.

Ἡ ἐπέμβασις ἐγένετο ἐπὶ ὀκτὼ ἀτόμων, τὰ ὁποῖα ἐπρόκειτο νὰ ἀκρωτηριασθοῦν διότι οὔτε αἱ διαθέσιμοι φλέβαι, οὔτε αἱ ἐδικαί των ἦσαν κατάλληλοι πρὸς μεταμόσχευσιν.

Ἡ ἐπέμβασις ἐπέτυχεν εἰς τὰς πέντε περιπτώσεις ἐκ τῶν ὀκτώ. Εἰς τὰς δύο ἐκ τῶν τριῶν ἄλλων ἐπὶ τοῦ μεταμοσχεύματος ἔσχηματίσθη θρόμβος, ἐνῶ εἰς τὴν τρίτην ἐσημειώθη μόλυνσις, καὶ οὕτω, ὁ ἀκρωτηριασμὸς κατέστη ἀπαραίτητος.

### Η ΑΠΟΡΡΙΨΙΣ

Συνήθως, οἱ δάνειοι ἐξ ἑτέρου σώματος ἐστοὶ ἀπορρίπτονται. Οἱ ἀδελφοὶ Ντάρντικ ἐφήρμοσαν μίαν μέθοδον ἀποξηράνσεως τῶν δανείων φλεβῶν ἀνάλογον πρὸς τὴν μέθοδον τῶν βυρσοδεψῶν, διὰ τῆς χρήσεως γλουταραλδεΰδων. Αἱ πρωτεΐναι αὗται ἰσχυροποιοῦν τὰ ἀγγεῖα, φαίνεται δὲ ὅτι καθιστοῦν τὸ σημεῖον προσδέσε ὡς ἀπρόσβλητον ἐκ τοῦ μηχανισμοῦ ἀπορρίψεως.

Ἐν συνεχείᾳ, ἡ φλέβα καλύπτεται διὰ πορώδους πλαστικῆς ἴνος πολυέστερ, πρὸς ἀποφυγὴν ἀνευρισμάτων ἢ διαρρήξεως ἐκ τῆς πιέσεως τοῦ αἵματος τῶν ἀρτηριῶν. Εἰς οὐδένα ἐκ τῶν ὀκτὼ χειρουργηθέντων ἐνεφανίσθη ἀνεύρισμα, εἰς ὡρισμένους, ὅμως ἐσχηματίσθησαν θρόμβοι, οἱ ὁποῖοι ἀφηρέθησαν. Οἱ ἀδελφοὶ Ντάρντικ λέγουν ὅτι, πιθανῶς, αἰτία τοῦ σχηματισμοῦ τῶν θρόμβων εἶναι ἡ ἀποξήρανσις τῶν μοσχευμάτων, χρειάζεται δὲ περαιτέρω ἔρευνα.

Στιγμιότυπον ἀπὸ τὴν προχθεσινὴν Διτανείαν ἐπὶ τῇ ἐπανακομιδῇ τῆς Τιμέας Κάρας. Εἰς τὴν εἰκόνα φοιτητὲς φέροντες τὰ λάβαρα.

ΣΟΒΑΡΑ ΠΡΟΕΙΔΟΠΟΙΗΣΙΣ

# ΠΛΗΡΗΣ ΚΑΤΑΣΤΡΟΦΗ ΑΠΕΙΛΕΙ ΤΟΝ ΑΝΘΡΩΠΟ

**ΝΕΑ ΥΟΡΚΗ.** — Ὁ ἄνθρωπος πρέπει νὰ θέσῃ τέρμα, ἐγκαίρως εἰς τὰς σπατάλας τὰς ὁποίας συνηθίζει κατὰ τὸν παρόντα αἰῶνα. εἰδ' ἄλλως θὰ ἀντιμετωπίσῃ πλήρη ἐξάντλησιν τῶν πηγῶν τῶν τροφίμων καὶ ἐνεργείας εἰς τὰς ἀρχὰς τοῦ προσεχοῦς αἰῶνος

Τὰ ἀνωτέρω δέν ἀνήκουν εἰς τὸ εἶδος τῶν προφητειῶν περὶ ἐπικειμένου τέλους τοῦ κόσμου, τὰς ὁποίας ἐκστομίζουν διάφοροι αἱρετικοὶ ἱερωμένοι τοῦ δρόμου, ἀλλὰ τὸ ἀνατριχιαστικὸν συμπέρασμα μιᾶς ὁμάδος ἐπιστημόνων ἐρευνητῶν.

Πρὸ τριῶν ἐτῶν, μία ὁμὰς ἐρευνῶν τοῦ Ἰνστιτούτου Τεχνολογίας τῆς Μασσαχουσέτης, ὑπὸ τὴν διεύθυνσιν τοῦ καθηγητοῦ Ντένις Μήδους, ἔξεδωσε μίαν ἔκθεσιν ὑπὸ τὸν τίτλον Τὰ ὅρια τῆς ἀναπτύξεως, ἡ ὁποία λέγει ὅτι ἡ ἀδιάλειπτος αὔξησις τοῦ πληθυσμοῦ, καὶ ἡ ἀλόγιστος χρῆσις πρώτων ὑλῶν καὶ ἐνεργείας ὑπὸ τῶν διαφόρων κρατῶν θὰ ὁδηγήσῃ εἰς καταστροφὴν τοῦ κόσμου κατὰ τὰς ἀρχὰς τοῦ **21ου** αἰῶνος.

Τρία ἑκατομμύρια ἀντιτύπων τῆς ἐκθέσεως, εἰς **34** γλῶσσας, ἐπωλήθησαν εἰς ὅλον τὸν κόσμον καὶ ἔδωσαν ἀφορμὴν διὰ μίαν ἔντονον διαμάχην.

### ΔΙΕΘΝΗΣ ΔΙΑΣΚΕΨΙΣ

Τὸν προσεχῆ μῆνα, ὁ καθηγητὴς Μήδους θὰ διευθύνῃ μέαν διεθνῆ διάσκεψιν, πού θά συνέλθῃ εἰς Κούδλανς παρὰ τὸ Χιοῦστον τοῦ Τέξας, καὶ θὰ ἀσχοληθῇ μὲ τὰ προβλήματα τοῦ τερματισμοῦ τῆς ἀκατασχέτου ἀναπτύξεως.

Ἡ ἔκθεσις τοῦ Ἰνστιτούτου Τεχνολογίας τῆς Μασσαχουσέτης, ἡ ὁποία ἐξεπονήθη ὑπὸ τὴν αἰγίδα τῆς Λέσχης τῆς Ρώμης, ὁμάδος ἐξ **100** περίπου διεθνῶν ἐπιχειρηματιῶν καὶ ἐπιστημόνων, σκοπὸς τῆς ὁποίας εἶναι ἡ μελέτη τῶν μακροπροθέσμων προβλημάτων τῆς ἀνθρωπότητος, καταλήγει εἰς δύο γενικὰ συμπεράσματα.

— Ἡ παγκόσμιος τάσις ἀναπτύξεως τῶν πληθυσμῶν καὶ τῆς χρήσεως πρώτων ὑλῶν καὶ ἐνεργείας δὲν εἶναι δυνατὸν νὰ συνεχισθῇ οὔτε ἐπὶ ἕνα αἰῶνα ἀκόμη.

— Τὸ ἀνθρώπινον δαιμόνιον καὶ οἱ πόροι τῆς Γῆς εἶναι ἀρκετὰ διὰ νὰ διατηρήσουν εἰς σταθερὰ ἐπίπεδα τὴν ὑλικὴν κατανάλωσιν τοῦ σημερινοῦ πληθυσμοῦ, ἐὰν ἀναληφθῇ θετικὴ προσπάθεια διὰ τὴν ἀνάσχεσιν τῶν ὑπερβολικῶν ἀναπτυξιακῶν τάσεων.

### ΑΙ ΕΠΙΚΡΙΣΕΙΣ

Ἡ ὁμὰς τοῦ ΙΤΜ ἐβάσισε τὰ συμπεράσματά της εἰς τὴν ἀνάλυσιν, διὰ τῆς χρήσεως ἠλεκτρονικοῦ διερευνητοῦ, τῶν ἐν ἀλληλουχίᾳ τάσεων ἀναπτύξεως τοῦ παγκοσμίου πληθυσμοῦ, τῆς γεωργικῆς παραγωγῆς, τῆς βιομηχανικῆς τοιαύτης καὶ τῆς ρυπάνσεως.

Οἱ ἐπικρεταὶ λέγουν ὅτι εἰς τὴν ἔκθεσιν δὲν ἀποδίδεται ἡ προσήκουσα σημασία εἰς τὸ τεχνικὸν δαιμόνιον τοῦ ἀνθρώπου. Οἱ πολιτικοὶ ἡγέται τοῦ Τρίτου Κόσμου τὴν ἐθεώρησαν ὡς μέαν προσπάθειαν ἀνακοπῆς τῆς οἰκονομικῆς προόδου εἰς τὰς ὑπαναπτύκτους χώρας.

Ἡ διάσκεψις τοῦ Τέξας θὰ ἀρχίσῃ τὴν 19ην Ὀκτωβρίου, καὶ θὰ διαρκέσῃ πέντε ἡμέρας, θὰ εἶναι δέ ἡ πρώτη συγκέντρωσις μιᾶς σειρᾶς ἀπὸ πέντε διεθνῆ συμπόσια τὰ ὁποῖα θά συνέρχωνται ἀνὰ διετίαν καὶ ὀργανοῦνται ὑπὸ τὴν αἰγίδα τῆς Λέσχης τῆς Ρώμης, τοῦ Πανεπιστημίου τοῦ Χιοῦστον καὶ ἑνὸς μεγιστάνος τῶν πετρελαίων τοῦ Τέξας τοῦ κ. Τζώρτζ Μίτσελλ.

Οἱ ὀργανωταὶ λέγουν ὅτι σκοπὸς τῆς διασκέψεως θὰ εἶναι νὰ ἐνθαρρύνῃ τὰς διεθνεῖς συζητήσεις περὶ τῶν ἐναλλακτικῶν, ἀντὶ τῆς ἀδιαλείπτου ἀναπτύξεως, ὁδῶν, καὶ τῶν συνεπειῶν, τὰς ὁποίας θά ἔχουν αἱ ἀνιστοιχοι, λύσεις διὰ τὴν ἀνθρωπότητα.

— Αἱ συζητήσεις τῆς διασκέψεως θά ὑπερβοῦν τὸ ζήτημα τῶν ὁρίων τῆς ἀναπτύξεως ἐδήλωσεν ὁ καθηγητὴς Μήδους. Πάντως, ὑπάρχουν κάποια σαφῆ ὅρια ἡ ὑπέρβασις τῶν ὁποίων θὰ ἦτο βλαβερὰ διὰ τὴν γενικὴν ποιότητα τῆς ζωῆς.

Ο ΒΡΕΤΑΝΝΟΣ ΠΙΛΟΤΟΣ

# ΑΠΕΙΛΗ ΘΑΝΑΤΟΥ ΔΙ' ΟΛΟΥΣ ΤΟΥΣ ΣΥΓΓΕΝΕΙΣ

Η ΡΩΣΣΙΚΗ ΚΑΤΑΣΚΟΠΕΙΑ

ΛΟΝΔΝΟΝ. Ὁ Ἄλασταιρ Ντάνκαν Στέδμαν, τέως πιλότος τῆς Βρεταννικῆς Πολεμικῆς Ἀεροπορίας. ἀπέκρουσε τὴν κατηγορίαν ὅτι μετεδίδαζε πληροφορίας εἰς τούς Ρώσσους. εδήλωσεν ὅμως εἰς τὸ δικαστήριον ὅτι ὑπάλληλος τοῦ Σοβιετικοῦ προξενείου τοῦ εἶχε δηλώσει ὅτι ἐάν δέν εδέχετο νά συνεργασθῇ μέ τήν Σοβιετικήν κατασκοπείαν, θα ἐφονεύοντο ἡ σύζυγός του καί τά δύο τέκνα του.

Κατά τήν τρίτην ἡμέραν τῆς δίκης του ἐνώπιον τοῦ δικαστηρίου τῆς Βορείου Ουαλλίας, ὁ Στέδμαν ἐδήλωσεν ὅτι ἡ ἀπειλή τοῦ ἐγένετο τήν 25ην τοῦ παρελθόντος Φεβρουαρίου ὑπό τοῦ Ράλφ Μίκεμπεργκ, δευτέρου γραμματέως τοῦ Σοβιετικοῦ προξενείου εἰς Λονδῖνον. Ὁ Μίκεμπεργκ ἔχει ἤδη ἀνακληθῆ εἰς τὴν Μόσχαν.

### Η ΔΩΡΟΔΟΚΙΑ

Ὁ Στέδμαν διστείνεται ὅτι μετέβη εἰς τὸ Σοβιετικόν προξενεῖον διότι κάποιος, εἰς τήν Αἰγυπτιακήν Πρεσβείαν τοῦ εἶχεν εἴπει ὅτι οἱ Ρῶσσοι θά του ἔδιδαν, πιθανῶς ἐργασίαν εἰς ἀεροπλάνον. Ὁ Μίκεμπεργκ. τόν ὁποῖον συνήντησεν ἀπεπειράθη νά τόν δωροδοκήσῃ δέν τοῦ ἀνέφερεν ὅμως πόσα χρήματα θά τοῦ ἔδιδεν. Ὁ Στέδμαν εἶπεν ὅτι ἡ ἀπειλή τοῦ Μίκεμπεργκ ἦτο «πολύ σοβαρά» καί ὅτι προειδοποιήθη ὅτι θά παρηκολουθεῖτο συνεχῶς.

«Ἀφ' ἧς στιγμῆς ἀνεχώρησα ἀπό τό προξενεῖον παρηκολουθοῦμην διαρκῶς, καί εἰς τό τραῖνον, καί εἰς τόν δρόμον καί πλησίον τῆς ἀεροπορικῆς βάσεως, εἰς τήν ὁποίαν εἰργαζόμην» εἶπεν ὁ Στέδμαν προσέθεσε δέ ὅτι οἱ Ρῶσσοι ἔχουν δγκώδη φάκελλον περί αὐτοῦ καί περί τῆς οἰκογενείας του. Εἰς μίαν στιγμήν, κατά τήν διάρκειαν της συνομιλίας των εἰς τό προξενεῖον, ὁ Μίκεμπεργκ τοῦ εἶπεν:

«Ἐάν δέν συνεργασθῆτε, θά ἀναγκασθῶ να σάς φονεύσω, καί σᾶς καί τήν σύζυγον καί τά τέκνα σας»

Ὁ Στέδμαν προσέθεσε ὅτι ὅταν διετύπωσε τήν ἀπειλήν, ὁ Μίκεμπεργκ ἦτο «ἥρεμος καί ψυχρός»

ΣΟΒΙΕΤΙΚΑΙ ΟΔΗΓΙΑΙ

Ἡ ἀπειλή ἐπανελήφθη καί εἰς ἄλλας περιστάσεις, οἱ δέ Ρῶσσοι τοῦ εἶχον εἴπει τί νά καμῇ εἰς περίπτωσιν κατάτην ὁποίαν θά συνελαμβάνετο. Οἱ Σοβιετικοί ἔδωκαν ἐντολήν εἰς τόν Στέδμαν νά εἴπῃ, ἐάν συνελαμβάνετο, ὅτι εἶχε μεταβῆ εἰς τό προξενεῖον διά νά ζητήσῃ θεώρησιν διαβατηρίου διά τήν Σοβιετικήν Ἕνωσιν καί ὅτι τοῦ εἶχον δώσει ἔγγραφα διά νά συμπληρώσῃ. Ἐάν οἱ ἀρχαί δέν ἐπείθοντο, θά ἔπρεπε νά ὁμολογήσῃ, ὅπως καί ὡμολόγησεν.

Ἐσωτηθείς διατί δέν μετέβη εἰς τήν Ἀστυνομίαν διά νά καταγγείλῃ τόν ἐκβιασμόν, ὁ Στέδμαν εἶπεν ὅτι εἶχεν ἐπίγνωσιν τοῦ κινδύνου, ὁ ὁποῖος τόν ἠπείλει καί ὅτι ἐγνώριζε πώς οἱ Ρῶσσοι θά ἐξετέλουν τήν ἀπειλήν των. Ὁ δεμίαν ἐν γνῶσιν εἶχεν ὅτι ἡ Ἀστυνομία θά ἐπίστευε τά λεγόμενά του ἐν τῷ μεταξύ δέ ἡ ζωή καί αὐτοῦ καί τῆς οἰκογενείας του θά ἐκινδύνευαν.

Ὁ Στέδμαν ἐδήλωσεν ὅτι ἐπόκπευε νά μεταβῆ εἰς τό Λονδῖνον, νά κάμῃ ἐκείνους, οἱ ὁποῖοι τόν παρηκολούθουν νά γνώσουν τό ἴχνη του καί νά μεταβῆ εἰς τήν Σκώτλανδ Γυάρδ διά νά καταγγείλῃ τόσυμβάν.

# ΠΩΣ ΘΑ ΖΟΥΝ ΟΙ ΑΝΘΡΩΠΟΙ ΤΟ 2025;

Ἀναρωτιέται κανείς ἄν μετά ἀπό 50 χρόνια θά ὑπάρχῃ πληθωρισμός, ἄν τά «Κόνκορντ» θά ἐξακολουθοῦν νά πετοῦν, ἄν οἱ Μαρξιστὲς θά ἀγωνίζωνται κοί ἄν ἡ ΕΟΚ θά ἔχῃ τήν παραμικρή σημασία πιά γιά τήν ζωή μας. Ἀναρωτιέται κανείς τί ἀπό ὅλα αὐτά πού μᾶς βασανίζουν τώρα, θά ὑπάρχῃ στὸ 2025 γιά νά ἐπηρεάζῃ τὸν τρόπο πού θά δουλεύουμε, θά τρώμε καί θά ζοῦμε.

Καί ἄς ξεκινήσουμε ἀπὸ τήν οἰκογένεια. Σὲ πενῆντα χρόνια ἀπὸ σήμερα ἡ οἰκογένεια θά εἶναι μία ἐντελῶς διαφορετική ἔννοια ἀπὸ τήν σημερινή. Οἱ περισσότεροι ἄνθρωποι θά παντρεύονται καί θά χωρίζουν πολυάριθμες φορές. Ὅταν ἀλλάζουν ἐργασία — καί αὐτὸ θὰ γίνεται συχνότατα— θά ἀλλάζουν συγχρόνως σπίτι, οἰκογένεια καί τόπο. Οἱ ἄνθρωποι θά μετακινοῦνται ἀσταμάτητα ἀπὸ τή μιά ἐργασία στήν ἄλλη, ἀπὸ τή μιά χώρα στήν ἄλλη. Κάθε φορά θά ἀρχίζουν καί μιά νέα ζωή, μιά νέα οἰκογένεια. Ἑπομένως ἡ ἔννοια τοῦ «σπιτικοῦ» τῆς οἰκογένειας ὅπως τήν ἐννοοῦμε σήμερα, θά πάψῃ νά ὑπάρχῃ. Στή θέση της θά κυριαρχῇ ἡ «οἰκογένεια τῆς ἀτομικῆς ἐποχῆς». Δηλαδή μιά ὁμαδική συμβίωση 10 ἀτόμων, μὲ 5 ἤ 6 παιδιά πού θά ζοῦν γιά ἕνα χρονικὸ διάστημα, σὲ ἕνα μεγάλο σπίτι. Μέσα σὲ μιὰ πόλη πού ἡ ἀρχιτεκτονική της θά θυμίζῃ μανιτάρι, καί ἡ συγκοινωνία της θά εἶναι ἠλεκτρονική.

### ΜΕΤΑΚΙΝΗΣΗ ΠΡΟΣ ΤΗΝ ΥΠΑΙΘΡΟ

Τὰ ἑπόμενα 50 χρόνια, ὅμως οἱ περισσότεροι ἄνθρωποι, θά ἔχουν μετακινηθῆ πρὸς τήν ὑπαιθρο, καί θά ζοῦν σὲ εἰδικά συγκροτήματα ἐκεῖ. Καί στίς πόλεις θά συγκεντρώνονται γιά νά ἐδουλεύουν δυὸ ἤ τρεῖς μόνο μέρες τήν ἑβδομάδα, γιατί ὁ χρόνος ἐργασίας θά ἔχῃ μειωθῆ στὸ ἐλάχιστο χάρις στὰ τεχνολογικά μέσα, πού θά ἔχουμε στήν διάθεσή μας.

Τὸ ἔτος 2025 ἡ διατροφή μας θά γίνεται μὲ εἰδικὲς πρωτεΐνες. Οἱ πρωτεΐνες αὐτὲς θά περιέχουν τὸ κρέας μας πού θά εἶναι βοδινὸ, χοιρινὸ ἤ κοτόπουλο. Πρὸς τὸ τέλος τοῦ αἰῶνα ἴσως δὲν θά χρειάζεται νά τρῶμε καθόλου κρέας, (ἀφοῦ θά τὸ ὑποκαταστήσουν οἱ πρωτεΐνες)' πού θὰ τρῶμε περισσότερες φυτικὲς οὐσίες καί λιγώτερες ζωϊκὲς.

Τεράστιες ἀγροτικὲς ἐκτάσεις θά μεταβληθοῦν σὲ φυτικὲς καλλιέργειες, πού θά τίς φροντίζῃ ἕνα τεράστιο μέρος τοῦ πληθυσμοῦ πού θὰ μεταφερθῆ πρὸς τὰ ἐκεῖ. Οἱ ὁμάδες ἀνθρώπων πού θά ἀσχολοῦνται μὲ τήν γῆ θά ἐπιδοτοῦνται ἀπὸ τὸ κράτος, καί μάλιστα θά εἶναι ὑψηλότατα ἀμειβόμενες. Καί αὐτή θά εἶναι ἡ κοινωνική ἐπανάσταση τοῦ ἔτους 2.025. Ἀντίθετα μὲ τήν σημερινή ἐποχή πού ἡ χειρωνακτική ἐργασία ἀμείβεται λιγώτερο ἀπὸ τήν πνευματική, μετὰ ἀπὸ πενῆντα χρόνια, ὁ διαχωρισμὸς αὐτὸς δὲν θὰ ὑπάρχῃ γιατί ἡ ἐργασία θά εἶναι μία χειρωνακτική. Καί αὐτοί πού θά ἀπομακρύνονται ἀπὸ τίς πόλεις θά πληρώνονται καλύτερα ἀπὸ τούς «μέσα».

Ἑπομένως ἡ σημερινή «πάλη τῶν τάξεων», θά πάψῃ πιά νά ἔχῃ ὁποιοδήποτε νόημα, ἀφοῦ ἡ τεχνολογία θά ἔχῃ ἰσοπεδώσῃ τὰ πάντα, καί οἱ ἄνθρωποι θά χωρίζονται μόνο σὲ ὁμάδες ἐργασίας.

### ΕΠΑΝΑΣΤΑΤΙΚΑ ΣΥΝΘΗΜΑΤΑ

ΑΘΗΝΑΙ — Χθὲς τὴν νύκτα, ἄγνωστοι ἀναρχικοί ἔγραψαν στούς τοίχους τῆς περιοχῆς Βύρωνος τὰ ἐπαναστατικὰ συνθήματα: «Ἐξέγερση», «Κάτω τὸ κράτος», «Καραμανλῆ παιδί τῆς Χούντας» κ.λ.π.

Ἐπίσης ἔγραψαν καί τὸ σῆμα τοῦ ἀγκυλωτοῦ σταυροῦ. Ἀνακρίσεων ἐπελήφθη ἡ Γενική Ἀσφάλεια Ἀθηνῶν.

### ΔΥΟ ΝΕΚΡΟΙ ΚΑΙ 4 ΤΡΑΥΜΑΤΙΑΙ ΕΙΣ ΣΥΓΚΡΟΥΣΙΝ

ΑΘΗΝΑΙ — Εἰς τὸ 139ον χιλιόμετρο τῆς παλαιᾶς Ἐθνικῆς ὁδοῦ Ἀθηνῶν — Λαμίας κοντὰ στήν Λειβαδιὰ συνεκρούσθησαν ταυτόχρονα ἕνας γεωργικὸς ἑλκυστὴρ ὁδηγούμενος ἀπὸ τὸν Δημ. Δαλαμάγκα ἐτῶν 36 ἕνα φορτηγὸ αὐτοκίνητο ὁδηγούμενο ἀπὸ τὸν Ἀθαν. Ἰατροῦ ἐτῶν 24 καί ἕνα Ι.Χ. ὁδηγούμενον ἀπὸ τὸν Κων. Ράντο ἐτῶν 33. Συνεπείᾳ τῆς συγκρούσεως ἐφονεύθησαν οἱ ἐπιβαίνοντες τοῦ φορτηγοῦ Ἰω. Ε. Ἀνωφαντῆς ἐτῶν 47 καί Κων. Μ. Κοσμᾶς ἐτῶν 37 καί ἐτραυματίσθησαν σοβαρὰ ὁ ἐπιβάτης τοῦ φορτηγοῦ Ἀν. Ε. Ἀλεξόπουλος καί ὁ ἐπιβάτης τοῦ ΙΧ Στυλ. Κ. Ράντος ἐτῶν 64 καί ἐλαφρά ἡ Αἰκατερίνη Ράντου ἐτῶν 60, ἡ Σοφία Ἀντωνίου ἐτῶν 27 καί οἱ ὁδηγοί τοῦ φορτηγοῦ καί τοῦ ἰδιωτικοῦ.

### ΑΙ ΕΞΟΦΛΗΣΕΙΣ ΤΟΚΟΜΕΡΙΔΙΩΝ

ΑΘΗΝΑΙ — Ἀρχίζουν ἀπὸ 1ης Ὀκτωβρίου αἱ ἐξοφλήσεις Τοκομεριδίων ὡς καί Ὁμολογιῶν Ἐθνικῶν Δανείων πού ἐκληρώθησαν στὸ Ἄρτιο ἤ μετὰ λαχνοῦ. Τὰ ἀνωτέρω ἀνεκοίνωσε ἡ ἁρμοδία Ὑπηρεσία τοῦ Γενικοῦ Λογιστηρίου τοῦ Κράτους.

### ΟΜΑΔΙΚΑΙ ΕΚΤΕΛΕΣΕΙΣ ΥΠΟ ΤΩΝ ΤΟΥΡΚΩΝ

ΛΕΥΚΩΣΙΑ — Ἀρμοδία Κυβερνητική πηγή ἐδήλωσε χθὲς ὅτι Κυπριακές ἀρχὲς ἔχουν ἀδιάσειστα στοιχεῖα ἀποδεικνύοντα ὅτι οἱ Τοῦρκοι εἰσβολεῖς προὲβησαν, μετὰ τὴν Δεύτερη Τουρκική εἰσβολή, σὲ ὁμαδικὲς ἐν ψυχρῷ ἐκτελέσεις ἑκατοντάδων Ἑλληνοκυπρίων.

### ΕΚΕΡΔΙΣΕΝ 22 ΕΚΑΤΟΜΜΥΡΙΑ ΕΙΣ ΤΟ ΠΡΟ — ΠΟ

ΡΙΟ ΙΑΝΕΙΡΟ — Τυχερὸς τοῦ Βραζιλιανοῦ «Πρὸ - Πὸ» κέρδισε ἄνω τῶν 22 ἑκατομμυρίων Κρουζέϊρος (2 1)2 περίπου ἑκατομμύρια δολλάρια) γιατί ἦταν ὁ μόνος μὲ 13 ὀρθὲς προβλέψεις.

Ἡ διεύθυνση τοῦ Βραζιλιανοῦ «Πρὸ - Πὸ» ἀνέφερε ὅτι τὸ ποσὸ πού πλήρωσε εἶναι τὸ μεγαλύτερο ὡς τώρα πού κέρδισε ἕνας μόνο νικητής.

ἀκρίβεια στήν κατασκευή
ΝΑΙ
ἀκρίβεια στίς τιμές
ΟΧΙ

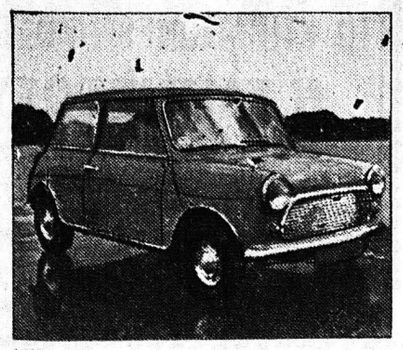
Mini 850

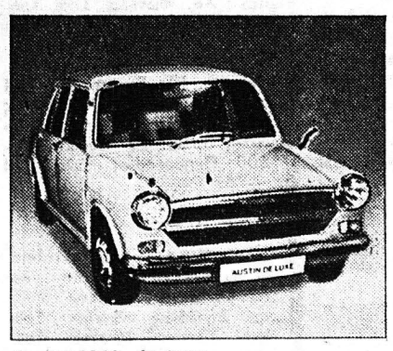

Austin 1000 de Luxe

Morris Marina

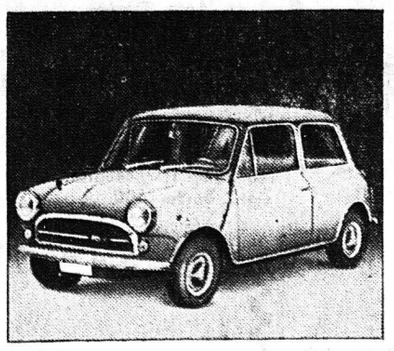
Mini Innocenti

Τά δρυλικά Mini, δοκιμασμένα σ' όλους τούς δρόμους καί σ' όλους τούς τόπους, πού κυκλοφοροῦν σήμερα σέ 5.000.000... άντίτυπα.
Austin 1000 de Luxe, ὁ διάδοχος τοῦ κλασσικοῦ Austin 1100.
Ἡ περίφανη Marina, γνήσιο τέκνο τῆς μεγάλης γενιάς τῶν Morris.
Ποιότης, στύλ καί ἀσυναγώνιστη ἀξιοπιστία κατασκευῆς.
Ἀλλά τιμές συναγωνιστικώτατες. Ἐξασφαλισμένο service σ' ὅλη τήν Ἑλλάδα καί ἀνταλλακτικά ἄφθονα καί φθηνά.

ΑΝΤΙΠΡΟΣΩΠΟΙ ΤΗΣ BRITISH LEYLAND ΔΙΑ ΤΗΝ ΕΛΛΑΔΑ
Κενταυρος α.ε.
ΑΘΗΝΑΙ: Γραφεία, Ἔκθεσις Ἀνταλλακτικά καί Συνεργεῖον Ἱερά Ὁδός 131, Τηλ. 367.201
Ἀντιπροσωπεία: Καλλιρόης 79-81, Τηλ. 92.31.411
ΘΕΣΣΑΛΟΝΙΚΗ: Θεμ. Σοφούλη 14, Τηλ. 425.530-4 • Μανιστηρίου 142, Τηλ. 534.319
BRITISH LEYLAND
Σ. ΦΙΛΙΠΠΑΚΗΣ Ο.Ε.
Ἁγίου Ἀνδρέου 37 - Πάτραι - Τηλ. 73.456

ΚΑΙΝΟΥΡΓΗ ΑΥΤΟΚΙΝΗΤΑ
FIAT - SIMCA - SEAT
POLSKI - ZASTAVA
CITROEN - DAIHATSU
LANCIA - WARTBURG
AUTOBIANCHI
ΜΕΤΑΧΕΙΡΙΣΜΕΝΑ
ΠΑΝΤΟΣ ΤΥΠΟΥ ΚΑΙ ΜΑΡΚΑΣ
ΑΓΟΡΑΙ
ΠΑΝΤΟΣ ΑΥΤΟΚΙΝΗΤΟΥ ΤΟΙΣ ΜΕΤΡΗΤΟΙΣ
ΑΝΤΑΛΛΑΓΑΙ
ΠΑΝΤΟΣ ΑΥΤΟΚΙΝΗΤΟΥ ΜΕ ΟΙΑΝΔΗΠΟΤΕ ΜΑΡΚΑΝ ΕΙΣ ΚΑΙΝΟΥΡΓΗ
ΜΟΤΟΠΟΔΗΛΑΤΑ-ΜΟΤΟΣΥΚΛΕΤΤΑΙ
KAWASAKI - TRIUMPH - DUCATI
VSA — CHIORDA — YAMAHA
Α. ΚΟΥΤΣΟΛΙΑΣ
ΓΡΑΦΕΙΑ — ΕΚΘΕΣΕΙΣ
ΑΓ. ΑΝΔΡΕΟΥ 156 - ΤΣΑΜΑΔΟΥ
ΤΗΛ. 321532—321773-324911
ΠΑΤΡΑΙ