ΗΜΕΡΗΣΙΟΣ ΚΗΡΥΞ
ΠΑΤΡΩΝ

ΕΣΩΣΑΝ ΠΟΛΛΟΥΣ

ΟΙ ΙΣΡΑΗΛΙΝΟΙ ΙΑΤΡΟΙ ΚΑΤΑ ΤΟΥΣ ΠΟΛΕΜΟΥΣ

ΕΙΣ ΤΗΝ ΓΡΑΜΜΗΝ ΠΥΡΟΣ

ΤΕΛ ΑΒΙΒ. Εἰς στρατιωτι κὸς ἀρχίατρος τοῦ Ἰσραήλ ἐ δήλωσεν ὅτι ἡ τακτική τῆς ἀ ντικαταστάσεως ἰατρῶν εἰς τάς γραμ μάς τοῦ μετώπου, ἐν καιρῷ πολέμου, ἔσωσε τήν ζωήν ἑκα τομμυρίων ἀνδρῶν εἰς τὸ πεδίο τῆς μάχης.

Ἀριθμητικά, πληρώνομεν τό ἐ πίτευγμα τοῦτο μέ ζωάς ἰα τρῶν εἶπεν ὁ ἀρχίατρος Ντάν Ἀμπραμόβ.

Εἶπεν ἀκόμη ὅτι κατά τόν πόλεμον φθορᾶς τοῦ 1969 οἱ ἰατροί ἀπεστέλλοντο κατά κανόνα εἰς ὅλας τάς μο νάδας τοῦ μετώπου τά δέ πλη ρέστερα τραυματιοφορεῖα ἐπί βαίνοντα τραυματιοφορέων ἐπί πλέον περιελάμβανον καὶ ἰατρούς.

Οὕτως εἶναι δυνατόν νά δο θῇ ὁ ἰατρός εἰς τήν ἐπι βάβαιον τῶν τραυματιῶν μέχρις ἑνός ὑποβληθοῦν οὗτοι εἰς συ γκεκριμένας περιθαλψιν» εἶπεν. «Οἱ θνήσκοντες ἐν ὥρα μάχης εἶναι κατ' ἀρχήν οἱ τραυματίαι πού ἐκπνέουν προ τοῦ φθασοῦν εἰς οἱανδήποτε ἰ ατρικήν ἐγκατάστασιν ἤ λά βουν οἱανδήποτε ἰατρικήν βοή θειαν».

Η ΘΝΗΣΙΜΟΤΗΣ

Ὁ διοπτροφόρος, 42ετής ἀρχίατρος τῶν ἀλεξιπτωτι στῶν, ὅστις ἐσπούδασεν εἰς τά πανεπιστήμια Γενεύης, Χάρ βαρδ καί Ἱερουσαλήμ, προσέ θεσεν: «Ἐφηρμόσαμε τήν τα κτικήν αὐτήν ἀπό τῶν μέσων τοῦ πολέμου φθορᾶς, καί τό ποσοστόν τῶν φονευθέντων ἐν πολεμικῇ δράσει ἐμειώθη κα τά 3 ἕως 4ο)ο.

Τό γενικόν ποσοστόν θνησιμότητος ἐμειώθη ἐπίσης «κατά 8ο)ο περίπου, τοῦθ' ὅπερ ἠμπορεῖ νά θεωρηθῇ ὡς πολύ σπουδαῖον» εἶπεν ὁ ἀρχίατρος.

«Ἡ προώθησις ἰατρῶν εἰς τά ὀχυρά τῆς πρώτης γραμμῆς, εἰς τήν πλέον προκεχωρημένην γραμμήν πυρός εἶναι, κατά τήν γνώμην μας, ὁ καλλίτερος τρόπος διά τόν περιορισμόν τῆς θνησιμότητος εἰς τὸ πεδίον τῆς μάχης»

Τό σύστημα λειτουργεῖ ὡς ἑξῆς: Ἐναλλασσόμενα συνεργεῖα ἰατρῶν, τραυματιοφόρων αὐτοκινήτων, ἐλικοπτέρων καί ἀεροπλάνων μεταφέρουν τούς τραυματίας εἰς σταθμούς ἐπί δέσεως καί εἰς νοσοκομεῖα τοῦ μετώπου.

ΜΕΙΩΣΙΣ ΑΠΩΛΕΙΩΝ

Ὁ Μικαέλι εἶπεν ὅτι τό σύστημα ἀπέδωσεν ἀνάλογον μείωσιν τοῦ ποσοστοῦ τῶν φονευθέντων ἐν πολεμικῇ δράσει κατά τόν πόλεμον τοῦ 1973, ἔτε αἱ ἀπώλειαι τῶν Ἰσραηλινῶν, ἀνῆλθον εἰς 2.527 νεκρούς καί 5.500 τραυματίας.

«Ἡ μείωσις τοῦ ποσοστοῦ ὑπῆρξε πολύ οὐσιώδης» εἶπεν ὁ ἀρχίατρος. «Τό καθαρόν κέρδος εἶς ζωάς ἀνῆλθεν εἰς πολλάς ἑκατοντάδας, χωρίς νά ἀναφέρωμεν καί τό ποσοστόν τῶν διασωθέντων ἄνω καί κάτω ἄκρων»

Ἀπωλέσαμεν βεβαίως καί ἕνα ἀριθμόν ἰατρῶν κατά τόν τελευταῖον πόλεμον» εἶπεν ὁ Μικαέλι. «Κατά τό παρελθόν ἐφονεύοντο ἐπίσης μερικοί, ἀλλά πολύ σπανίως. Ἐν προκειμένῳ τίθεται ἓν ἠθικόν ζήτημα: Πῶς πρέπει νά χρησιμοποιοῦνται οἱ ἰατροί;

«Ἠμπορεῖ κανείς νά διδάξῃ εἰς τούς στρατιωτικούς ἰατρούς παντός εἴδους κανόνας, ἀλλ' ἡ τελική κρίσις εἶναι ἰατρική. Τοῦτο ἐνισχύει ἄλλως τε, τό ἠθικόν τῶν στρατευμάτων, πού γνωρίζουν ὅτι οἱ ἰατροί μετέχουν μετ' αὐτῶν εἰς τήν μάχην καί ὑφίστανται τάς ἰδίας δοκιμασίας μέ τούς μαχητάς.

Οὕτω παρουσιάζεται ἡ κατάστασις εἰς ἕνα γενικόν πόλεμον» κατέληξεν ὁ Ἰσραηλινός ἀρχίατρος. «Δέν εἶναι παιγνίδι. Προσπαθεῖ κανείς νά δώσῃ ὅσα δύναται περισσότερα καί αὐτό εἶναι τό ἀποτέλεσμα. Ἡ ἀπώλεια ἰατρῶν μετ' ἄλλων μαχητῶν. Ὑπάρχει ὅμως καί τό ἀποτέλεσμα τοῦ ηὐξημένου ἀριθμοῦ τῶν διασωθέντων ἐν γένει»

ΙΔΑΝΙΚΑ ΕΠΙΠΛΑ
ΓΙΑ ΙΔΑΝΙΚΟ ΣΠΙΤΙ
ΕΠΙΠΛΟΠΟΙΕΙΑ ΓΑΛΙΑΤΣΑΤΟΥ
ΒΟΤΣΗ 42

ΣΚΟΤΩΝΟΥΝ ΤΑ ΠΑΙΔΙΑ ΥΠΟΥΡΓΟΝ ΣΤΗ ΜΑΝΙΛΑ

ΜΑΝΙΛΑ — Ἡ ἐξόρισις τοῦ πρωθυπουργοῦ Μάρκος χαλάρωσε κάπως τά λίγο τούς περιορισμούς τῆς ἐλευθερίας, ἀργότερα ὕστερα ἀπό τήν ἀνακοίνωσιν πού τήν ἀνεκοίνωσαν — τὸ διάστημα μιᾶς ἀνάπαυσης ἡμέρας ἀπό 7 πλοίων νέους μεταξύ τῶν ὁποίων ὁ ἐγγονός τοῦ ὑπουργοῦ Ἐξωτερικῶν καί τόν φόνο ἑνός νέου ἀπό τόν σωματοφύλακα τοῦ γιοῦ τοῦ ὑπουργοῦ τῆς Ἀμυνῶν.

Ὁ ὑπουργός τῆς Ἀμύνης κ. Ἐνρίλε, στενός συνεργάτης τοῦ Προέδρου Μάρκος ζήτησε τήν ἄδεια νά ἀναφερθῇ στό ἐξωτερικό ἀπό νά μή ἐπηρεάσῃ τήν παρουσία του τήν ἀνάκρισι γιά τόν θάνατον καί ὁρκίσθηκε ὅτι ἐάν ὁ γιός του ἔχῃ ἐπαφές μέ τόν φόνο, θά ἀποκληθῇ ἐναντίον του ἐντολή, δίωξι. Κατά τήν ἐπίσημη ἔκδοχή, ὁ ἀρχιφύλακας, πού ἀνεκαλύφθε χρέη σωματοφύλακα τοῦ Χουσάν ἀπόλυσε τοῦ νεωτέρου γιοῦ καί σκότωσε ἕνα νέο πού πηγαίνει παραλάβῃ τήν κόρη του ἀπό ἕνα ξενοδοχεῖο, μετά ἀπό φιλονικία στήν εἴσοδο τοῦ ξενοδοχείου ἐπειδή δέν τοῦ ἐπέτρεπαν τήν εἴσοδο.

Στήν περίπτωσι τοῦ δολοφονικοῦ διασμοῦ μιᾶς κοπέλλας 17 ἐτῶν, τὸ θῦμα κατήγγειλεν ὅτι ὁ διασμός ἔγινε στήν κατοικία τοῦ ὑπουργοῦ τῶν Ἐξωτερικῶν κ. Ρομοῦλο, ὅπου μένει ὁ ἐγγονός του. Ἐκτός ἀπό τόν ἐγγονό τοῦ ὑπουργοῦ, πού εἶναι φοιτητής πανεπιστημίου, συνελήφθησαν ἕνας ἀδελφός τῆς Μίς Ρεφήλιος 1973 Μάρτζι Μόραν, ὁ γιός ἑνός διευθυντοῦ τῆς μεγαλύτερης ἑταιρείας τῆς χώρας Σάν Μιγκουέλ, ὁ γιός τοῦ ἰδιοκτήτη ἑνός μεγάλου κτήματος ζαχαροπαραγωγῆς, ὁ γιός ἑνός πρώην γερουσιαστοῦ καί ὁ γιός τοῦ Εὐγενίου Λοπέζ, πού εἶχε συλληφθῆ πρίν δύο χρόνια γιά συνωμοσία γιά τήν δολοφονία τοῦ προέδρου Μάρκος.

Οἱ ἐφημερίδες δημοσίευσαν τές πληροφορίες γιά τά ἐγκλήματα στήν πρώτη σελίδα, πρᾶγμα ἀδιανόητο κατά τὸ παρελθόν μετά τόν στρατιωτικό νόμο πού κήρυξε ὁ Μάρκος τόν Σεπτέμβριο τοῦ 1972. Κατά τήν ἐποχή ἐκείνη οἱ περισσότερες ἐφημερίδες κλείστηκαν καί δεκάδες δημοσιογράφοι συνελήφθησαν.

ΑΣΦΑΛΗΣ ΦΟΡΤΩΣΙΣ ΧΗΜΙΚΩΝ ΡΕΥΣΤΩΝ ΥΛΩΝ

ΛΕΒΕΡΚΟΥΖΕΝ — Ἡ ἀνώνυμος ἑταιρεία Μπάγιερ εἰς Λέβερκουζεν τοποθετεῖ κατά τό χρονικόν διάστημα 1974-75 ἐγκαταστάσεις ἀσφαλείας εἰς τούς χώρους ἀποθηκεύσεως χημικῶν ρευστῶν ὑλῶν, εἰς τήν προκυμαίαν τοῦ Ρήνου εἰς Λέβερκουζεν. Αἱ ἐγκαταστάσεις αὗται ἀσφαλείας ὑπερβαίνουν ἐξ ἄλλου τάς προδιαγραφάς τῆς ἀσφαλείας πού προβλέπονται ἐκ τοῦ νόμου. Ἀπό ἑν κεντρικόν σημεῖον τίθενται εἰς λειτουργίαν πυροσβεστῆρες νεροῦ καί ὀφείλουν νά ρυθμίζονται ἐξ ἀποστάσεως. Ἐκτός αὐτοῦ, διαθέτει κάθε ἀγωγός παραγωγῆς χημικῶν προϊόντων μίαν δισκοπηνίαν—ἀσφαλείας ποῦ λειτουργεῖ διά πεπιεσμένου ἀέρος καί ρυθμίζεται ἐπίσης ἐξ ἀποστάσεως. Εἰς περίπτωσιν κινδύνου, δισκόπηνα αὕτη ἀμέσως ἠμπορεῖ ἡ νά ἐκφορτωσθῇ ἀπό τό πλοῖον καί ἀπό τήν ξηράν. Ἡ διαδικασία θέσεως ἐλέγχεται ἐπιπλέον ἐξ ἑνός μηχανήματος τηλεοράσεως. Εἰς τήν προκυμαίαν τοῦ Ρήνου τῶν ἐργοστασίων Μπάγιερ μεταφορτώθησαν ἐξ ἄλλου τό 1974, ἐμπορεύματα 3,5 ἑκατομμυρίων τόννων, τό ἥμισυ δέ ἐξ αὐτῶν ἦσαν χημικά ρευσταί ὕλαι.

ΑΛΛΑΓΕΣ ΣΤΟ ΝΟΜΟ ΠΕΡΙ ΕΜΠΟΡΙΚΩΝ ἀντιπροσώπων

ΑΘΗΝΑΙ Ἡ τροποποίησις τοῦ καταστατικοῦ νόμου περί ἐμπορικῶν ἀντιπροσώπων μέ βάσιν τήν σχετικήν γι' αὐτήν νομοθεσίαν, θά εἶναι ἕνα ἀπό τά βασικά θέματα τοῦ Παγκοσμίου Συνεδρίου Ἐμπορικῶν Ἀντιπροσώπων πού θά γίνῃ στήν Πάτρα ἀπό 8 — 7 Ὀκτωβρίου.

Τήν ἔναρξη τοῦ Συνεδρίου θά κηρύξῃ ὁ ὑπουργός Ἐμπορίου κ. Ι. Βαρβιτσιώτης, παρουσία ἐκπροσώπων τῆς Κυβερνήσεως καί τῶν παραγωγικῶν τάξεων.

Στό μεταξύ, ἀποστολή Ἑλλήνων Ἐμπορικῶν Ἀντιπροσώπων προσκλήθηκε στό Ἰσραήλ ἀπό τόν ἐδῶ Ἰσραηλινό Ἐμπορικό Ἀκόλουθο κ. Μπενταρ πού ἐπισκέφθηκε τόν πρόεδρο τοῦ Συνδέσμου Ἐμπορικῶν Ἀντιπροσώπων Ἀθηνῶν καί συζήτησαν θέματα πρωθήσεως τῶν οἰκονομικῶν σχέσεων τῶν δύο χωρῶν.

ΔΙΑΝ ΠΡΟΒΛΗΜΑΤΙΚΗ

Η ΑΝΕΞΑΡΤΗΣΙΑ ΤΩΝ ΠΑΠΟΥΑ ΕΙΣ ΤΗΝ ΝΕΑΝ ΓΟΥΙΝΕΑΝ

ΕΚ ΤΗΣ ΑΙΘΙΝΗΣ ΕΠΟΧΗΣ

ΜΑΟΥΝΤ ΧΑΓΚΑΝ (Νέα Γουϊνέα) — Ἡ ἔλευσις τῆς ἀνεξαρτησίας ἀντιμετωπίζεται μετά ποικίλων αἰσθημάτων εἰς τὸ δυτικόν, ὀρεινόν τμῆμα τῆς Νέας Γουϊνέας, ὅπου μέγα τμῆμα τοῦ πληθυσμοῦ μόλις ἐξῆλθεν ἀπό τήν λιθίνην ἐποχήν.

Πολλοί ἀπό τούς Παπούας, πού ἔλαβον μέρος εἰς τούς παγγυρισμούς μετά πυρῶν καί πυροτεχνημάτων τῆς 16ης Σεπτεμβρίου, ὡς Ἡμέρας τῆς Ἀνεξαρτησίας, ἐλάχιστα ἀντελαμβάνονται τό ποίαν σημασίαν ἔχει ἀνεξαρτησία διά τό ἔδαφος τοῦτο, τό ὁποῖον εὑρίσκετο ὑπό Αὐστραλιανήν διοίκησιν, δυνάμει ἐντολῆς τοῦ ΟΗΕ, ἀπό τοῦ Β' Παγκοσμίου Πολέμου.

Ὀλιγώτεροι τῶν 15 ο)ο ἐκ τῶν 2.302.000 πολιτῶν τοῦ νέου κράτους δύνανται νά διαβάζουν ἤ νά γράφουν τήν Ἀγγλικήν ἤ τήν διάλεκτον Πιτζίν κρᾶμα Ἀγγλικῆς, Γερμανικῆς καί Μαλαϊκῆς τήν ὁποίαν χρησιμοποιοῦν αἱ ἑκατοντάδες τῶν φυλῶν τῶν Παπούων τῆς Νέας Γουϊνέας καί ἄλλων νήσων.

— Ἡ ἀνεξαρτησία ἔπρεπε νά ἔλθῃ ὁπωσδήποτε, εἴτε ἦσαν ἕτοιμοι οἱ ἄνθρωποι, εἴτε ὄχι, λόγω τοῦ σημερινοῦ πολιτικοῦ κλίματος ἐν τῷ κόσμῳ, ἐδήλωσεν ἕνας Αὐστραλός ἐπίσημος, ὅστις παρέμεινε διά νά συνεργασθῇ μέ τήν νέαν κυβέρνησιν.

ΕΠΙΚΡΙΣΕΙΣ

Διετυπώθησαν ἐπικρίσεις καθ' ἃς ὁ πρωθυπουργός τῆς Αὐστραλίας, κ. Χουϊτλαμ, ἐπέσπευσε τήν αὐτοδιοίκησιν τῆς Νέας Γουϊνέας τῶν Παπούων τῷ 1973, καί τήν ἀνεξαρτησίαν αὐτῆς, μετά δύο ἔτη διά νά ἐξοικονομήσῃ χρήματα.

Ὁ κ. Χουϊτλαμ περιέκοψεν ἐπίσης 180 ἑκατομμύρια δολλαρίων βοηθείας, διά τά ὁποῖα εἶχε δοθῆ ὑπόσχεσις χορηγήσεως ἐντός περιόδου τριῶν ἐτῶν, λέγουν οἱ ἐπικριταί.

Αἱ περικοπαί προεκάλεσαν διένεξιν μεταξύ τοῦ κ. Χουϊτλαμ καί τοῦ πρωθυπουργοῦ κ. Μάϊκελ Σομαρέ πρώην δημοσιογράφου,, ἡλικίας 39 ἐτῶν, ὅστις ἡγεῖται τῆς νέας κυβερνήσεως.

Ὑπάρχουν ὡσαύτως προβλήματα νόμου καί τάξεως.

Εἰς τά δυτικά ὑψίπεδα, ὅπου οἱ πρῶτοι λευκοί ἐτόλμησαν νά μεταβοῦν τῷ 1933 ἀλλ' ἠναγκάσθησαν νά φύγουν μαχόμενοι διά νά γλυτώσουν ἀπό τάς ἄγριας φυλάς, ἐξέσπασεν ἄγριος πόλεμος μεταξύ τῶν φυλῶν διά τάς γαίας, τούς χοίρους καί τάς γυναίκας —κατά τήν προαναφερθεῖσαν σειράν προτεραιότητος.

Ὁ πόλεμος ἔφθασεν εἰς τὸ Μάουντ Χάγκαν, τήν κωμόπολιν τύπου Οὐέστερν, 12.000 κατοίκων, πού ἀποτελεῖ τὸ διοικητικόν κέντρον τῆς περιοχῆς.

Ἡ ἐγκληματικότης

Αἱ διαρρήξεις κατοικιῶν τῶν λευκῶν εἶναι συχναί, ὡς καί αἱ διαιοπραγίαι, πού διαπράττουν νεαροί ἄλῆται, πού ἐγκατέλειψαν τά σχολεῖα ἤ δέν ἠδυνήθησαν νά φοιτήσουν εἰς αὐτά.

Εἰς τὸ πλαίσιον τῶν στοιχειωδῶν προληπτικῶν μέτρων, αἱ ἀρχαί ἀπηγόρευσαν τήν κατανάλωσιν οἰνοπνευματωδῶν ποτῶν ἐκτός τῶν κατοικιῶν κατά τούς παγγυρισμούς τῆς Ἡμέρας τῆς Ἀνεξαρτησίας.

Αἱ διαιοπραγίαι περιωρίσθησαν ὑπό τόν 33ετῆ Λούκας Οὐαίηκα, δυναμικόν ἐντόπιον, ὅστις παρέλαβεν πέρυσι τήν γενικήν διοίκησιν τῆς περιοχῆς ἀπό ἕνα Αὐστραλόν καί ἐφαρμόζει συνοπτικήν δικαιοσύνην προτοῦ ρεύσῃ τὸ αἷμα.

Ἀφ' ἑτέρου, Αὐστραλοί, Ὁλλανδοί καί Βρεταννοί μετανάσται διοικοῦν τάς φυτείας τσέου καί καφέ εἰς τήν κοιλάδα, ὡς καί τάς πλείστας τῶν ἰδιωτικῶν ἐπιχειρήσεων.

Οἱ ξένοι συγκεντρώνονται εἰς τὸ μπάρ τοῦ κεντρικοῦ ξενοδοχείου τοῦ Μπάουντ — Χάγκαν, εἰς τὸ τέλος τῆς ἡμέρας, φέροντες σόρτς ἀποικιακοῦ τύπου, καί ἐπιδίδονται ἐκεῖ εἰς τά δύο συνηθέστερα εἰς τὸ Μάουντ Χάγκαν, εἴδη ἀναψυχῆς: Πίνουν μπύραν καί συζητοῦν περί ἱπποδρομιῶν.

Συζητοῦν ἐπίσης τήν πολιτικήν τῆς νέας κυβερνήσεως ἔναντι τῶν ξένων ἐπιχειρήσεων καί διερωτῶνται ἐάν θά χρεωκοπήσῃ ἡ διοίκησις καθώς ὁλονέν περισσότερα καθήκοντα θά πίπτουν εἰς τούς ὤμους τῶν ἐντοπίων κρατικῶν ὑπαλλήλων, ἀναλαβόντων ἐσπευσμένως διοικητικάς θέσεις.

Μερικοί ἐντόπιοι ὑπάλληλοι εἶναι πολύ καλοί, ἀλλά δέν εἶναι ἀρκετοί, εἶπεν ἕνας Αὐστραλός.

Παρομοίας ἀνησυχίας τρέφουν καί οἱ μορφωμένοι Παποῦαι καί ἄλλοι κάτοικοι τῆς Νέας Γουϊνέας.

ΓΕΓΟΝΟΤΑ

ΕΙΔΗΣΕΙΣ ΠΕΡΙΕΡΓΑ ΑΠΟ ΤΗΝ ΕΛΛΑΔΑ ΚΑΙ ΟΛΟΝ ΤΟΝ ΚΟΣΜΟ

44 ΝΕΑ ΣΧΟΛΕΙΑ ΣΤΟΙΧ. ΕΚΠΑΙΔΕΥΣΕΩΣ

ΑΘΗΝΑΙ — Ὁ ὑπουργός ἀναπληρωτής Συντονισμοῦ καί Προγραμματισμοῦ κ. Μπούτος ὑπέγραψε ἀπόφασιν μέ τήν ὁποία ἐγκρίνεται ἡ ἔνταξη στό Πρόγραμμα Δημοσίων Ἐπενδύσεων 44 νέων σχολείων στοιχειώδους, μέσης καί Τεχν. Ἐκπαιδεύσεως, συνολικοῦ Προϋπολογισμοῦ 417.150.000 δρχ. καί ἡ διάθεσις κατά τό τρέχον ἔτος διά τήν ἔναρξιν ἀνεγέρσεως τούτων πιστώσεως 40.550.000 δρχ.

ΜΥΣΤΗΡΙΩΔΗΣ ΑΣΘΕΝΕΙΑ ΤΥΠΟΥ ΧΟΛΕΡΑΣ

ΡΑΜΠΑΤ — «Μυστηριώδης ασθενεια», της οποιας τα συμπτώματα ομοιαζουν με τα συμπτώματα της χολέρας, ἐξεσηλώθη τις τελευταῖες αὐτές ἡμέρες στήν περιοχή Κουρίμπγκα, Νοτιοδυτικά τῆς Καζαμπλάνκας, ἔγραψε χθές ἡ ἐφημερίδα «Λοπινιόν».

Ἡ Μαροκινή ἐφημερίδα προσθέτει ὅτι κή περίεργη αὐτή ἀσθένεια εἶχε ἤδη πολλούς νεκρούς, ἐνῶ τα Νοσοκομεῖα τῆς Περιοχῆς, μικρῆς δυναμικότητος, εἶναι ὑπερπλήρη.

ΔΙΑ ΤΑ ΠΡΟΒΛΗΜΑΤΑ ΤΗΣ ΒΙΟΜΗΧΑΝΙΑΣ ΚΑΙ ΒΙΟΤΕΧΝΙΑΣ

ΑΘΗΝΑΙ — Συμβουλευτικόν ὄργανον διά τήν μελέτη καί ἐπίλυσιν τῶν γενικωτέρων προβλημάτων τῆς ἑλληνικῆς Βιομηχανίας καί Βιοτεχνίας, ἐν στενῇ συνεργασία τῶν ἁρμοδίων Κυβερνητικῶν καί Ὑπηρεσιακῶν παραγόντων μέ τούς ἐκπροσώπους τῶν ἐνδιαφερομένων παραγωγικῶν τάξεων, συνεστήθη ἀπό τό Ὑπουργεῖο Βιομηχανίας.

Ἔργον του θά εἶναι ἡ ἐπισήμανσις τῶν ὑφισταμένων Βιομηχανικῶν καί Βιοτεχνικῶν προβλημάτων καί ἡ εἰσήγησις περί τῶν ἐνδεικνυομένων τρόπων καί μέσων διά τήν ἀντιμετώπισιν καί τήν ἐπίλυσιν τους.

ΑΠΟΣΤΟΛΗ ΔΕΜΑΤΩΝ ΧΕΙΡΟΤΕΧΝΙΑΣ

ΑΘΗΝΑΙ — Μεγάλη ἐξαγωγική κίνηση σημειώνει τό εἰδικό Ταχυδρομικό γραφεῖο ἀποστολῆς δεμάτων εἰδῶν χειροτεχνίας, πού ἱδρύθηκε καί λειτουργεῖ μέ πρωτοβουλία τοῦ Ἐθνικοῦ Ὀργανισμοῦ Ἑλληνικῆς Χειροτεχνίας.

Οἱ ἐξαγωγές χειροτεχνημάτων καί εἰδῶν βιοτεχνίας καί Λαϊκῆς Τέχνης, κατά τόν μῆνα Ἰούνιο τοῦ 1975, ἦσαν:

— Δέματα 985 — ἀξίας 2,766.400 δραχμές.

Τά εἴδη πού ἐστάλησαν σέ διάφορες χώρες τῆς Εὐρώπης, τῆς Ἀσίας, τῆς Ἀφρικῆς καί τῶν Ἡνωμένων Πολιτειῶν τῆς Ἀμερικῆς ἦσαν: Κεντήματα, ξυλόγλυπτα, κομψοτεχνήματα ἐξ ἀλαβάστρου, ὑφαντά κ.ἄ.

ΠΡΟΣΕΦΕΡΟΝ ΑΙΜΑ 124 ΥΠΑΛΛΗΛΟΙ Α.Τ.Ε.

ΑΘΗΝΑΙ — Ἑκατόν εἴκοσι τέσσαρες ὑπάλληλοι τοῦ Κεντρικοῦ Καταστήματος καί τοῦ Ὑποκαταστήματος Ἀττικῆς τῆς Ἀγροτικῆς Τραπέζης τῆς Ἑλλάδος ἀνταποκρινόμενοι σέ ἔκκλησιν τοῦ Νοσοκομείου Παίδων «Ἁγία Σοφία» προσέφερον ἐθελοντικά τά αἵματα τους γιά τά παιδιά πού πάσχουν ἀπό μεσογειακή ἀναιμία.

ΘΑ ΔΙΔΑΣΚΟΥΝ ΤΑ ΟΡΓΑΝΑ ΤΩΝ ΣΩΜΑΤΩΝ ΑΣΦΑΛΕΙΑΣ

ΑΘΗΝΑΙ — Πολιτικοί, δημοσιογράφοι καί ἄλλοι παράγοντες τῆς Κοινωνικῆς ζωῆς τοῦ κράτους θά διδάσκουν τά ὄργανα τῶν Σωμάτων Ἀσφαλείας πού ἔρχονται σέ καθημερινή ἐπαφή μέ τό κοινό, στοιχεῖα ἀπό τίς διατάξεις καί τό πνεῦμα τοῦ νέου Συντάγματος, προκειμένου νά βελτιωθοῦν οἱ σχέσεις τῶν Σωμάτων Ἀσφαλείας μέ τούς πολίτες καί νά ἐναρμονισθῆ τό σύνολο τῶν ὀργάνων τῆς Τάξεως μέ τό πνεῦμα τοῦ συγχρόνου Δημοκρατικοῦ κράτους.

Αὐτά ἀναφέρει χθεσινή ἀνακοίνωσις τοῦ Ὑπουργείου Δημοσίας Τάξεως.

Ο κ. ΦΛΩΡΑΚΗΣ ΕΙΣ ΔΥΤ. ΓΕΡΜΑΝΙΑΝ

ΑΘΗΝΑΙ — Ὁ Α' Γραμματεύς τοῦ Κ.Κ.Ε. κ. Χ. Φλωράκης συναντήθηκε στό Ντύσελντορφ τῆς Δυτ. Γερμανίας μέ τόν πρόεδρο τοῦ Γερμανικοῦ Κ.Κ. κ. Χέμπερτ Μίλς καί συζήτησαν διάφορα διεθνῆ προβλήματα.

Μεταξύ ἄλλων οἱ κομμουνιστές ἡγέτες ἀναφέρθηκαν στό Κυπριακό, γιά τό ὁποῖο τό Γερμανικό Κ.Κ. ὑπεστήριξε ἀνεπιφύλακτα τήν θέση τῆς Ἐθνικῆς Ἀνεξαρτησίας καί ἀκεραιότητος τῆς Κύπρου, τήν ἐπιστροφή τῶν προσφύγων στίς ἑστίες τους καί τήν ἀποχώρηση ἀπ' τήν νῆσο, ὅλων τῶν ξένων δυνάμεων.

25.000 ΔΟΛΛΑΡΙΑ ΔΙΑ ΝΑ ΔΟΛΟΦΟΝΗΣΗ ΤΟΝ ΠΡΟΕΔΡΟΝ ΦΟΡΝΤ

ΟΥΑΣΙΓΚΤΩΝ — Ποσόν 25.000 δολλαρίων προσφέρθηκε σέ μυστικό Ὁμοσπονδιακό πρακτορα, αὐτό τό μῆνα, γιά νά δολοφονήσῃ τόν Πρόεδρο Φόρντ, ἀνεκοίνωσε χθές ἐπιτροπή τοῦ Κογκρέσσου.

Ἡ προσφορά γιά τήν δολοφονία ἀπεκαλύφθη ἀπ' τόν κ. Ντάϊηβις, Δ)ντή τοῦ Γραφείου Οἰνοπνευματωδῶν, καπνοῦ καί πυροβόλων ὅπλων, κατά τήν διάρκεια καταθέσεως του ἐνώπιον Γερουσιαστικῆς Ὑποεπιτροπῆς πού ἐρευνᾶ τήν ἀποτελεσματικότητα τῶν Κυβερνητικῶν μέτρων Ἀσφαλείας γιά τόν Πρόεδρο.

Ὁ κ. Ντάϊηβις ἐδήλωσε ὅτι τό ἄτομο πού προσέφερε τά χρήματα συνελήφθη τήν ἑπομένη τῆς προσφορᾶς του.

ΕΚΕΡΔΙΣΕΝ 2.590.165 ΔΟΛΛ.

ΙΒΟΛΑΝΤΙΑ (Βραζιλία) — Ἕνας ἀποθηκάριος στήν πόλη Ἰβολάντια, τῆς Δυτ. Βραζιλίας, ἦταν ὁ τυχερός στά προγνωστικά ποδοσφαίρου, πού κέρδισε τὸ ἀστρονομικό ποσό τῶν 2.590.165 δολλαρίων.

Ὁ τυχερός λέγεται Βύρων Βιέϊρα Ντέ Σούσα, πατέρας ἕξη παιδιῶν ὅπως ἐδήλωσε ὁ ἴδιος, κατά πᾶσα πιθανότητα θά ἀγοράσῃ ἕνα φορτηγό αὐτοκίνητο.

ΕΦΟΝΕΥΘΗ ΟΔΗΓΟΣ ΜΟΤΟΠΟΔΗΛΑΤΟΥ

ΑΘΗΝΑΙ — Εἰς τὸ 22ον χλμ. τῆς Ἐθνικῆς ὁδοῦ Κοζάνης — Καστοριᾶς, δίκυκλο μοτοποδήλατο παρεξέκλινε τῆς πορείας του καί ἀνετράπη. Σκοτώθηκε ὁ ὁδηγός του Νικ. Ι. Ἀναγνώστου, ἐτῶν 55.

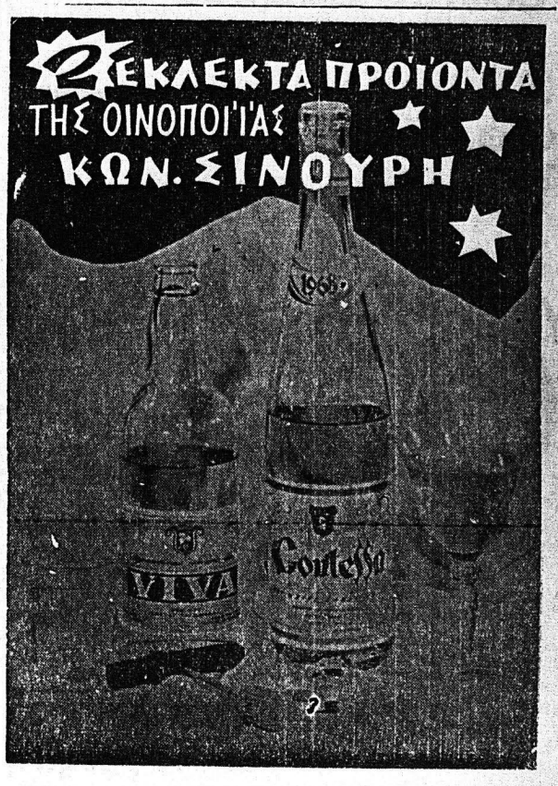

ἀκρίβεια στήν κατασκευή
ΝΑΙ
ἀκρίβεια στίς τιμές
ΟΧΙ

Mini 850

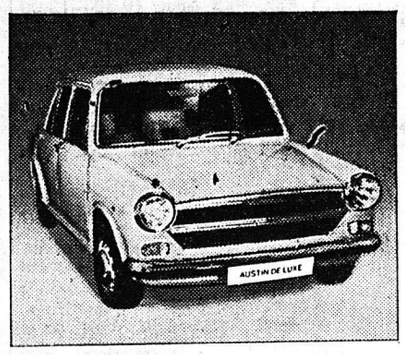

Austin 1000 de Luxe

Morris Marina

Mini Innocenti

Τά θρυλικά Mini, δοκιμασμένα σ' ὅλους τούς δρόμους καί σ' ὅλους τούς τόπους, πού κυκλοφοροῦν σήμερα σέ 5.000.000... ἀντίτυπα.
Austin 1000 de Luxe, ὁ διάδοχος τοῦ κλασσικοῦ Austin 1100.
Ἡ περίφανη Marina, γνήσιο τέκνο τῆς μεγάλης γενιᾶς τῶν Morris.
Ποιότης, στύλ καί ἀσυναγώνιστη ἀξιοπιστία κατασκευῆς.
Ἀλλά τιμές συναγωνιστικώτατες. Ἐξασφαλισμένο service σ' ὅλη τήν Ἑλλάδα καί ἀνταλλακτικά ἄφθονα καί φθηνά.

ΑΝΤΙΠΡΟΣΩΠΟΙ ΤΗΣ BRITISH LEYLAND ΔΙΑ ΤΗΝ ΕΛΛΑΔΑ
Κενταυρος α.ε.
ΑΘΗΝΑΙ:
Γραφεία, Ἔκθεσις, Ἀνταλλακτικά καί Συνεργεῖον Ἱερά Ὁδός 131, Τηλ. 367.201
Ἀνταλλακτικά: Καλλιρρόης 79-81, Τηλ. 92.31.411
ΘΕΣΣΑΛΟΝΙΚΗ:
Θεμ. Σοφούλη 14, Τηλ. 425.530-4 • Μοναστηρίου 142, Τηλ. 534.319
BRITISH LEYLAND
Σ. ΦΙΛΙΠΠΑΚΗΣ Ο.Ε.
Ἁγίου Ἀνδρέου 37 - Πάτραι - Τηλ. 73.456

BOSCH
Τό ἀπόσταγμα τῆς τεχνικῆς τελειότητος
Τριφασικά
Ὑψηλῆς συχνότητος

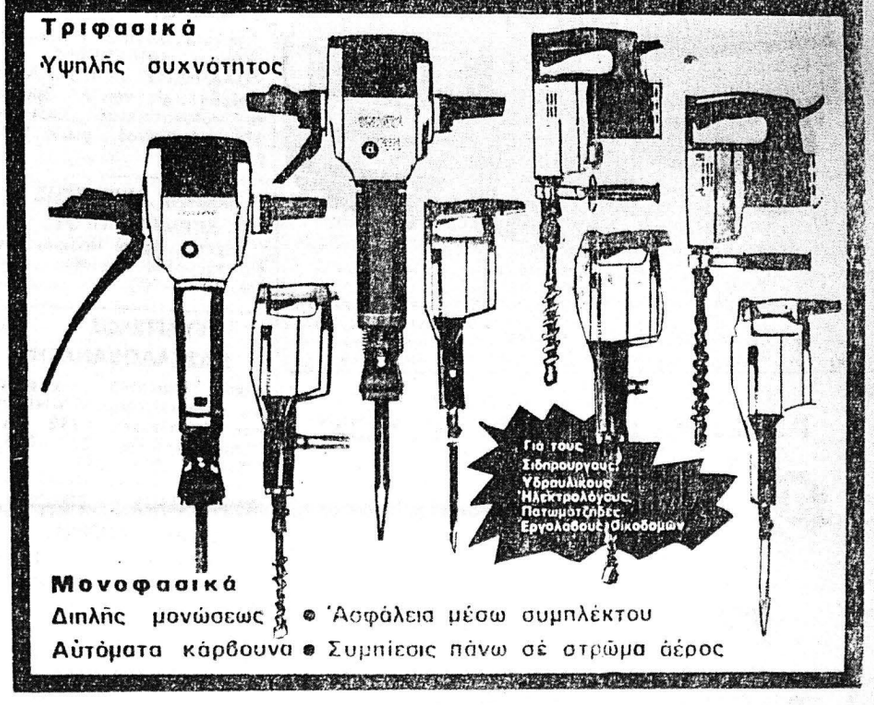

Μονοφασικά
Διπλῆς μονώσεως • Ἀσφάλεια μέσω συμπλέκτου
Αὐτόματα κάρβουνα • Συμπίεσις πάνω σέ στρῶμα ἀέρος

ΕΥΘΥΜΙΟΣ ΔΗΜΑΚΟΠΟΥΛΟΣ
ΤΕΧΝΙΚΑΙ ΑΝΤΙΠΡΟΣΩΠΕΙΑΙ—ΕΜΠΟΡΙΟΝ ΜΗΧΑΝΗΜΑΤΩΝ
ΜΑΙΖΩΝΟΣ 89 — ΤΗΛ. 274 — 672 — ΠΑΤΡΑΙ