ΣΑΒΒΑΤΟΝ
11
ΟΚΤΩΒΡΙΟΥ 1975
Φιλίππου διακόνου

ΕΤΟΣ 7ο ΑΡ ΦΥΛΛΟΥ 1856
ΤΙΜΗ ΦΥΛΛΟΥ ΔΡΑΧ 5
ΓΡΑΦΕΙΑ — ΤΥΠΟΓΡΑΦΕΙΑ
ΦΙΛΟΠΟΙΜΕΝΟΣ 27
ΤΗΛ. 277 384 275 352

ΗΜΕΡΗΣΙΟΣ ΚΗΡΥΞ ΠΑΤΡΩΝ

ΕΚΚΛΗΣΙΑ ΚΑΙ ΚΥΒΕΡΝΗΣΙΣ

ΘΑ ΣΥΖΗΤΗΣΟΥΝ ΤΟ ΘΕΜΑ ΑΥΤΟΜΑΤΟΥ ΔΙΑΖΥΓΙΟΥ

ΣΥΝΗΛΘΕ ΧΘΕΣ Η ΙΕΡΑ ΣΥΝΟΔΟΣ

ΑΘΗΝΑΙ 11 Ἐκορυφώθη ἡ ἀντίδρασις τῶν ἐκκλη- τικῶν παραγόντων κατὰ καθιερώσεως τοῦ «αὐτομά διαζυγίου». Σημειωτέον ἡ μεγάλη πλειοψηφία τῶν τάσσεται κατὰ τοῦ θεσμοῦ. Ἐξ ἄλλου, ἐ σημαίνεται ὅτι χωρὶς τὴν ἔγ τῆς Ἐκκλησίας νομο- κρίνεται ὡς ἀντισυν- ταγματική.

Ἐν τῷ μεταξὺ συνῆλθεν ἡ Διαρκὴς Ἱερὰ Σύνοδος τὴν προεδρίαν τοῦ Ἀρχιε Ἀθηνῶν κ. Σερα- ἡ ὁποία ἠσχολήθη μὲ τὸ «αὐτόματον διαζύ-

Ἐκκλησιαστικοὶ κύκλοι παρατηροῦν ὅτι ἡ Ἱερὰ Σύνοδος δεσμεύεται ἀπὸ τὰς ἀρνητικὰς ἀποφάσεις τῆς Ἱεραρχίας (1958—1965)

Ἡ νομοπαρασκευαστικὴ ἐπιτροπή, ποὺ συνέταξε τὸ νομοσχέδιον «περὶ λύσεως τοῦ γάμου, λόγῳ μακροχρονίου διακοπῆς συμβιώσεως» θὰ συνέλθη τὴν 30 Ὀκτωβρίου ὑπὸ τὴν προεδρίαν τοῦ ὑπουργοῦ Δικαιοσύνης κ. Στεφανάκη καὶ μὲ συμμετοχὴν δύο ἐκπροσώπων τῆς ἱεραρχίας.

Οἱ τελευταῖοι θὰ ἐκθέσουν τὰς ἀπόψεις τῆς Ἐκκλησίας ἐπὶ τοῦ θέματος καὶ θὰ γίνη σχετικὴ συζήτησις μὲ ἀνταλλαγὴ γνωμῶν.

16 ΦΑΝΤΟΜ ΠΑΡΑΔΙΔΟΥΝ ΑΙ ΗΠΑ ΣΤΗΝ ΤΟΥΡΚΙΑΝ

ΑΓΚΥΡΑ 10 Αἱ ΗΠΑ ἐλπί νὰ παραδώσουν τουλάχι 16 καταδιωκτικὰ Φάν- πρὸς τὴν Τουρκίαν ἐντὸς τοῦ μηνὸς Ὀκτωβρίου, μετὰ τὴν μερικὴν ἄρσιν, τὴν παρελθοῦσαν ἑβδομάδα, τῆς ἀπαγορεύσεως χορηγήσεως ὅπλων πρὸς αὐτήν, ἀπεκάλυψαν σήμερον εἰς τὴν Ἄγκυρα καλὰ πληροφορημέναι πηγαί.

Αἱ ἴδιαι πηγαὶ διηυκρίνησαν ὅτι αἱ ΗΠΑ εἶχον τὴν ὑποχρέωσιν τῆς παραδόσεως δύο Φάντομ κάθε μῆνα ἐπὶ ἓν ἔτος, ἀλλὰ ἡ ἀπαγόρευσις εἶχε ὡς συνέπεια τὴν διακοπὴν τῶν χορηγήσεων.

Τώρα ἡ Οὐάσιγκτων ἐλπίζει νὰ στείλη ὅλα τὰ ἀεροσκάφη ποὺ θὰ ἔπρεπε νὰ εἶχε παραδώση κατὰ τοὺς τελευταίους 8 μῆνας, μέχρι τὴν 29ην Ὀκτωβρίου

ΣΥΣΚΕΨΙΣ ΔΙΑ ΘΕΜΑΤΑ ΤΟΥΡΙΣΤΙΚΑ

ΑΘΗΝΑΙ 11. Ὁ ὑπουργὸς Προεδρίας τῆς Κυβερνήσεως Ράλλης μετέβη χθὲς εἰς ΕΟΤ καὶ προήδρευσε συνεδριάσεως τοῦ Διοικητικοῦ Συμβουλίου τοῦ ΕΟΤ.

Ὁ κ. ὑπουργὸς Προεδρίας ἐντολὰς διὰ τὴν ἐπιτάχυνσιν τῆς διαδικασίας ἀποπερατώσεως τῶν ἡμιτελῶν ξενοδοχείων, διὰ τὴν μελέτην δυνατοτήτων κατασκευ- ἐγκαταστάσεων γκόλφ τὴν Σκίαθον, καθὼς καὶ ξενοδοχείου «Ξε τῆς Λευκάδα καθὼς καὶ διά λῆψιν τῶν καταλλήλων ὥστε νὰ ἀποφευχθῆ τὸ προσεχὲς ἔτος 1976 κλείσιμο» ἀπὸ ξενοδόχους κλινῶν περισσοτέρων δυναμικοῦ τῶν ξενοδοχεια μονάδων, δεδομένου ὅτι πιθανὴ μεγάλη αὔξησις Τουριστικοῦ ρεύματος τὴν χώρα μας.

ΑΝΕΦΛΕΓΗ ΕΝ ΠΤΗΣΕΙ!

ΑΘΗΝΑΙ 11 Τὴν 12,45 μ. χθὲς ἰδιωτικὸν ἀεροσκάφος ἐνῶ ἐξετέλει ψεκασμὸν δακοκτονίας εἰς τὴν ἀγροτικὴν περιοχὴν Στόλου Κυνουρίας, ἀνεφλέγη ἐν πτήσει, ἔπεσε εἰς τὸ ἔδαφος καὶ συνετρίβη. Ἐντὸς τοῦ ἀεροσκάφους ἐκάη ζωντανὸς ὁ χειριστὴς του Γεωργ. Δρασίδης ἐτῶν 45 κάτοικος Ἀθηνῶν.

Ἐπίκαιρα

ΑΥΤΟΜΑΤΟΝ

θέμα τοῦ «αὐτομάτου δι που δὲν εἶναι καὶ αὐτόματον, δὲν πρόκει ἐπιλυθῆ αὐτομάτως!! συζητήσεις εἰς τὴν Βουλὴν θὰ εἶναι διεξοδι- θὰ λάβουν πολλοὶ τὸν θὰ παρέλθη χρόνος ἐλπίζωμεν νὰ ἐλπίζωμεν ὅ Κυβέρνησις θὰ θελήση νὰ ἀκούση ὅσα καὶ τοῦ τύπου θὰ ἐκτεθοῦν ποθεν. Πάντα ταῦτα ση ὅτι ἡ ἐξέτασις τοῦ θὰ πρέπει νὰ διεξα ὑψηλοῦ ἐπιπέδου μὲ καὶ ψυχραιμίαν καὶ μὲ δογματισμοὺς ἢ ἀφορι εἴτε ὑπὲρ τῆς μιᾶς, ὑπὲρ τῆς ἄλλης ἀπόψεως. ὁπωσδήποτε ὅμως δὲν πρέπει ἀμφιβολία ὅτι τὸ προ εἶναι νὰ ἀκουσθοῦν ὅ- τὸ δυνατὸν περισσότεραι Ὁ «Ἡμερήσιος Κήρυξ» εὐχαρίστως θὰ δεχθῆ νὰ δημοσιεύση τοιαῦτα κρίμενα ὑπέρ, εἴτε ἐναντίον τοῦ αὐτομάτου διαζυγίου» μὲ μό τὴν παράκλησιν ὅπως κείμενα εἶναι κατὰ τὸ δυ συνοπτικά. Οὐ ἐν τῷ τὸ εὖ!!

ΔΙΑΣΠΑΣΤΑΙ

εἴμεθα ἁρμόδιοι νὰ ὑ εἰς τὴν ΕΚΝΔ πῶς νὰ ἀντιμετωπίση τὸ θέ τῶν πέντε ἀποστατῶν της ὁπωσδήποτε ὅμως δικαιοῦμε νὰ ὑπομνήσωμεν εἰς τοὺς ἀποστάτας, ποὺ δὲν ἔχουν τὸ νὰ ἐμφανισθοῦν δημο ὅτι γίνονται πρόξενοι κακοῦ. Διότι διὰ τῶν ἐνεργειῶν των δὲν μόνον τὴν παράταξιν τὴν σημαίαν τῆς ὁποίας τὴν ψῆφον ἁγνῶν δη πολιτῶν, ἀλλὰ καὶ τὸν πολιτικὸν κό- ὡς δῆθεν κινούμενον τὰ ταπεινὰ μικροσυμφέροντα του. Ἂς προσέχουν καὶ οἱ ψηφοφόροι ὅταν Οἱ ἀποστάται θὰ κάποτε. Καὶ θὰ τι ὁπωσδήποτε

ΕΞΑΡΤΗΣΙΣ

Ὁ κ. Καραμανλῆς δὲν ἐζή- νὰ μεταβῆ εἰς τὴν Ἀγ Οἱ Βρεταννοὶ τὸν ἐκά καὶ μάλιστα ἐπισήμως. συνεπῶς νὰ διαπι ἂν τὸ ἔπραξαν διότι τιμοῦν τὸν Ἕλληνα πρωθυπουργόν, ἢ ἂν τὸν ἐκάλεσαν διὰ νὰ τοῦ ἐπιβάλλουν τὰς ἀπόψεις των.

Ὅλα αὐτὰ θὰ διευκρινισθοῦν κάποτε. Ἀλλὰ ἐκεῖνο τὸ ὁποῖον εἶναι ὑπερβέβαιον εἶναι τὸ ἑξῆς: Ὅτι ὅσα οἱ Βρεταννοὶ θὰ εἴπουν καὶ θὰ ἀξιώσουν, θὰ εἶναι ὁπωσδήποτε ἡ «φωνὴ τοῦ κυρίου των». Καὶ νοοῦμεν τὰς Ἡνωμένας Πολιτείας, διότι ἀφελεῖς μόνον δύνανται να πιστεύσουν, ὅτι εἴτε ἡ Ἀγγλία, εἴτε ἡ Γαλλία δύνανται νὰ ἀσκήσουν ἰδικήν των ἀνεξάρτητον πολιτικήν. Πόσον μᾶλλον ἡ Ἑλλάς.

ΕΠΙ 24ΩΡΟΝ

Τηλεγραφοῦν ἀπὸ τὴν Ἑλβετίαν:

Ἡ πορνεία εἶναι νόμιμη εἰς τὴν Ἑλβετία καὶ τὴν ἡμέρα —ὄχι μόνο τὴ νύκτα. Αὐτὴν τὴν ἀπόφασι ἔλαβον οἱ ἑπτὰ δικασταὶ τοῦ Ἀνωτάτου Ὁμοσπονδιακοῦ Δικαστηρίου τῆς χώρας, ὕστερα ἀπὸ προσφυγὴ πολλῶν ξεροδούλων τῆς Γενεύης, ἐναντίον τῆς ἀποφάσεως τῶν ἀρχῶν τῆς πόλεως ποὺ τοὺς ἀπαγόρευε νὰ ἐξασκοῦν τὴν ἡμέρα τὸ ἀρχαιότερο ἐπάγγελμα τοῦ κόσμου. Οἱ ἀρχὲς ὑποστήριξαν κυρίως ὅτι οἱ «κυρίες αὐτὲς» κάνουν χρῆσι τοῦ δημοσίου χώρου ὅπως οἱ ὁδηγοὶ τῶν ταξί, ἢ οἱ καστανάδες, τῶν ὁποίων τὸ ἐπάγγελμα διέπεται ἀπὸ διατάξεις.

Μπράβο εἰς τὸ δικαστήριον ποὺ ἔβγαλε τὰ.. κάστανα ἀπὸ τὴν φωτιά. Εἰς τὸ κάτω τῆς γραφῆς ὡς πότε «τῆς νύχτας τὰ καμώματα θὰ τὰ «βλέπη ἡ μέρα γιὰ νὰ γελάη» Τώρα αἱ «κυρίαι» θὰ δύνανται ἐλευθέρως νὰ ἐλευθεριάζουν ἐπὶ 24 ὥρας τὸ 24ωρον!!

ΟΙ ΤΕΣΣΑΡΕΣ ΚΑΙ Ο ΕΙΣ

Ἀνεγράφη ὅτι ἡ Ὁμοσπονδία Τραπεζικῶν Ὑπαλλήλων προβάλλει τὸ αἴτημα τῆς καθιερώσεως ἑβδομάδος πέντε ἡμερῶν. Δὲν ὑπάρχει ἀμφιβολία ὅτι ἐπειδὴ περὶ προόδου πρόκειται, ὅλοι θὰ πρέπει νὰ εὔχωνται μίαν τοιαύτην ἐξέλιξιν. Κατὰ τὰ λοιπὰ ὅμως αἱ θυμόσοφοι ἀσφαλῶς θὰ ἐνεθυμήθησαν ὅτι οἱ ..τέσσαρες Εὐαγγελισταὶ ἦσαν τρεῖς, οἱ ἑξῆς δύο ὁ ..Μάρκος!!

ΚΑΤΑ ΤΟ ΠΡΟΤΥΠΟΝ ΣΥΜΦΩΝΙΑΣ ΙΣΡΑΗΛ ΚΑΙ ΑΙΓΥΠΤΟΥ

ΑΝΑΖΗΤΕΙΤΑΙ ΤΩΡΑ ΛΥΣΙΣ ΔΙΑ ΤΟ ΚΥΠΡΙΑΚΟΝ

ΝΕΑΙ ΔΗΛΩΣΕΙΣ ΤΟΥ ΠΡΟΕΔΡΟΥ ΜΑΚΑΡΙΟΥ

ΑΘΗΝΑΙ 11 — Ὁ πρόεδρος τῆς Κυπριακῆς Δημοκρατίας ἀρχιεπίσκοπος Μακάριος ἔφθασε χθὲς τὴν μεσημβρίαν εἰς Ἀθήνας ἀπὸ τὴν Νέαν Ὑόρκην.

Εἰς συνέντευξιν του πρὸς τοὺς δημοσιογράφους ὁ ἀρχιεπίσκοπος Μακάριος εἶπεν ὅτι κατὰ τὴν Γενικὴν Συνέλευσιν τοῦ Ὀργανισμοῦ τῶν Ἡνωμένων Ἐθνῶν δὲν ἔγινεν ἐξαντλητικὴ συζήτησις διὰ τὸ Κυπριακόν, ἐπειδὴ τὸ θέμα θὰ συζητηθῆ εἰς τὸν ΟΗΕ τὸν Νοέμβριον.

Ὁ Κύπριος πρόεδρος ἀπαντῶν εἰς ἐρώτησιν δημοσιογράφου σχετικῶς μὲ τὰς δηλώσεις τοῦ κ. Ντεκτὰς ὁ ὁποῖος πρότεινε κοινὴν μεταβατικὴν κυβέρνησιν εἰς τὴν Κύπρον ἐχαρακτήρισε τὴν πρότασιν αὐτὴν ἀπαράδεκτον.

ΝΕΑ ΥΟΡΚΗ — Ὁ Ἀρχιεπίσκοπος Μακάριος ἐπιθυμεῖ νὰ διεξαχθῆ ἡ δίκη ἐκείνων τοῦ ὀργάνωσαν καὶ πραγματοποίησαν τὸ πραξικόπημα στὴν Κύπρο τὸν Ἰούλιο τοῦ 1974. Ὁ Ἀρχιεπίσκοπος Μακάριος ζητεῖ νὰ φωτισθῆ ὅλο τὸ παρασκήνιο ποὺ ὁδήγησε στὸ ἐθνικὸ ἔγκλημα, ποὺ βύθισε τὸν κυπριακὸ Ἑλληνισμὸ στὴ μεγάλη τραγωδία του.

Ἀπαντῶντας σὲ σχετικὴ ἐρώτηση στὴ Νέα Ὑόρκη ὁ Πρόεδρος τῆς Κυπριακῆς Δημοκρατίας ἔκανε τὴν ἀκόλουθη δήλωση:

«Ἔχω τὴν γνώμην ὅτι ἡ δίκη τῶν ὑπευθύνων τοῦ πραξικοπήματος ἐν Κύπρῳ πρέπει ὁπωσδήποτε νὰ γίνη. Δὲν ἐνδιαφέρομαι διὰ τὴν τιμωρίαν τῶν ἐνόχων. Ἐνδιαφέρομαι ὅμως νὰ γνωσθῆ ἡ ἀλήθεια καὶ νὰ πληροφορηθῆ ὁ μαρτυρικὸς λαὸς τῆς Κύπρου ποῖοι ἦσαν οἱ αἴτιοι τῆς σημερινῆς του συμφορᾶς. Ἐνδιαφέρομαι νὰ χυθῆ περισσότερον φῶς εἰς τὰ σκοτεινὰ παρασκήνια, τὰ ὁποῖα προηγήθησαν τοῦ θλιβεροῦ πραξικοπήματος.

Ζωηρὲς ἀνησυχίες ἐκφράζονται ἐξ ἄλλου γιὰ τὴν κατεύθυνση πρὸς τὴν ὁποία θα τείνη ἡ ἀμερικανικὴ πρωτοβουλία γιὰ τὸ Κυπριακό, που ἀναμένεται ὅτι θὰ ἀκολουθήση τὴν ἐπανάληψη τῆς στρατιωτικῆς βοηθείας πρὸς τὴν Ἄγκυρα ὕστερα ἀπὸ τὴν τελευταία ἀπόφαση τοῦ Κογκρέσου. Στοὺς διπλωματικοὺς κύκλους τῆς Οὐάσιγκτων διαδίδεται ὅτι ἀναζητεῖται «φόρμουλα» γιὰ τὴν ἐπίλυση τοῦ προβλήματος τῆς Κύπρου, κατὰ τὸ πρωτότυπο τῆς «συμφωνίας τοῦ Σινᾶ» γιὰ τὴν ὁποία κατέβαλε τόσες προσπάθειες ἡ μυστικὴ ἀμερικανικὴ διπλωματία. Στὰ πλαίσια μιᾶς παρόμοιας «φόρμουλας» προβλέπεται ἡ χορήγηση στρατιωτικῆς βοηθείας ἀπὸ τὶς Ἡνωμένες Πολιτεῖες τόσο στὴν Ἑλλάδα, ὅσο καὶ στὴν Τουρκία.

Ὁ Κύπριος πρόεδρος ἐρωτηθεὶς περὶ τῶν ἐπαφῶν καὶ συνομιλιῶν ποὺ εἶχεν εἰς τὰ Ἡνωμ. Ἔθνη ἀπάντησε:

«Πρῶτον θὰ ἔλεγα ὅτι γενικῶς εἰς τὸν ΟΗΕ τὸ κλῖμα εἶναι μᾶλλον εὐνοϊκὸν διὰ τὸ Κυπριακόν. Δὲν θὰ ἔλεγα ὅμως ὅτι θὰ πρέπει νὰ ἀναμένωμεν τὴν λύσιν τοῦ προβλήματος ἀπὸ τὰ Ἡνωμ. Ἔθνη, δεδομένου ὅτι τὰ ψηφίσματα τοῦ Ὀργανισμοῦ δὲν ἔχουν πάντοτε ἐφαρμογήν. Εἰς τὴν περίπτωσίν μας ἡ Τουρκία ἐπέδειξε μέχρι τοῦδε πλήρη περιφρόνησιν πρὸς τὰ ψηφίσματα τοῦ Διεθνοῦς ὀργανισμοῦ καὶ οὐδεμίαν διάθεσιν ἐπιδεικνύει διὰ τὴν ἐφαρμογήν του.

Ὡς πρὸς τὰς ἄλλας ἐπαφάς μου καὶ ἰδιαιτέρως μετὰ τοῦ κ. Κίσσινγκερ θὰ ἔλεγα ὅτι ἡ ἐντύπωσίς μου εἶναι ὅτι ἡ Ἀμερικανικὴ Κυβέρνησις ἐπιδεικνύει πραγματικὸν ἐνδιαφέρον διὰ μίαν σύντομον λύσιν τοῦ Κυπριακοῦ. Δὲν γνωρίζω ὅμως ποῖον εἶδος λύσεως ὑποστηρίζει.

Ἔγινε πολὺς λόγος, συνέχισεν ὁ ἀρχιεπίσκοπος, διὰ τὴν ἐπανάληψιν τῆς στρατιωτικῆς βοηθείας πρὸς τὴν Τουρκίαν. Ἡ Ἀμερικανικὴ Κυβέρνησις ἐξέφρασε ἐπανειλημμένως τὴν γνώμην ὅτι ἡ ἐπανάληψις μᾶλλον θὰ συμβάλη εἰς τὸ νὰ καταστῆ ἡ Τουρκία περισσότερον μετριοπαθὴς εἰς τὸ Κυπριακὸν πρόβλημα, ὅτι θὰ ἐπιδείξη κατανόησιν καὶ ὅτι θὰ προβῆ εἰς λογικὰς παραχωρήσεις αἱ ὁποῖαι θὰ ἀποτελέσουν τὴν βάσιν μιᾶς συμφωνίας. Δὲν γνωρίζω κατὰ πόσον ἡ ἄποψις αὐτὴ θὰ δικαιωθῆ. Ἐλπίζω ναί, καίτοι ἔχω πολλὰς ἀμφιβολίας.

Ἐν πάσῃ περιπτώσει προσέθεσε, τὸ προσεχὲς δίμηνον θὰ ἀποδείξη κατὰ πόσον ἦτο ὀρθὴ ἡ ἄποψις αὐτή. Γεγονὸς εἶναι ὅτι τόσον ὁ Πρόεδρος Φόρντ, ὅσον καὶ ὁ ὑπουργὸς ἐξωτερικῶν ἔχουν κάμει τρόπον τινα σοβαρὰς πολιτικὰς ἐπενδύσεις ἐπὶ τοῦ θέματος αὐτοῦ καὶ θὰ παραμένουν πολὺ ἐκτεθειμένοι ἐὰν ἡ ἐπανάληψις τῆς βοηθείας δὲν εὕρη ἀνταπόκρισιν ἐκ μέρους τῆς Τουρκίας.

Ἐρωτηθεὶς σχετικῶς μὲ τὰς Ἑλληνοτουρκικὰς συνομιλίας ἐπὶ τοῦ Κυπριακοῦ ἀπήντησεν ὅτι δὲν πιστεύει καὶ προσέθεσεν ὅτι διὰ νὰ ἐπαναληφθοῦν αἱ συνομιλίαι, ἡ Τουρκοκυπριακὴ πλευρὰ πρέπει πρῶτα νὰ ὑποβάλη προτάσεις συγκεκριμένας ἐπὶ ὅλων τῶν πτυχῶν τοῦ Κυπριακοῦ προβλήματος, διαφορετικὰ δὲν ὑπάρχει λόγος ἐπαναλήψεως τῶν συνομιλιῶν. Αὐτὴν τὴν γνώμη ἔχει καὶ ὁ Γεν. Γραμματεὺς τοῦ ΟΗΕ, ὁ ὁποῖος δὲν εἶναι διατεθειμένος νὰ προεδρεύση συνομιλιῶν ἐάν, κατὰ τὴν ἀντίληψίν του, δὲν θὰ ὑπάρξη σοβαρὰ πρόοδος.

Ἐν συνεχείᾳ ὁ ἀρχιεπίσκοπος ἐχαρακτήρισε ὡς ἐντελῶς ἀβάσιμον τὴν δημοσιευθεῖσαν εἰς Κυπριακὴν ἐφημερίδα πληροφορίαν ὅτι κατὰ τὴν διάσκεψιν τοῦ Ἑλσίνκι εἶχε διζωνικὴ λύσιν τοῦ προβλήματος.

ΚΑΤΕΔΙΚΑΣΘΗ

ΥΠΟ ΤΟΥ ΤΡΙΜΕΛΟΥΣ

Ο ΓΡΟΝΘΟΚΟΠΗΣΑΣ

ΤΟΝ κ. ΣΑΒΒΟΥΡΑΝ

ΑΘΗΝΑΙ 11. Τὸ Τριμελὲς Ἐφετεῖον Ἀθηνῶν ἐπέβαλε ποινὴ φυλακίσεως 12 μηνῶν εἰς τὸν ἠθοποιὸν Δημ. Βλάχο ἐτῶν 37 ὁ ὁποῖος τὸν παρελθόντα Αὔγουστον καὶ κατὰ τὴν διάρκειαν τῆς δίκης τῶν βασανιστῶν εἰς τὸ Στρατοδικεῖον ἐγρονθοκόπησε τὸν κ. Ἱππ. Σαββούραν βουλευτὴν τῆς Νέας Δημοκρατίας. Πρωτοδίκως ὁ Βλάχος κατεδικάσθη εἰς φυλάκισιν 18 μηνῶν.

ΗΛΕΚΤΡΙΣΜΕΝΗ ΠΑΝΤΟΤΕ Η ΑΤΜΟΣΦΑΙΡΑ

ΤΗΝ ΔΕΥΤΕΡΑΝ Η ΔΙΚΗ ΔΙΑ ΤΟ ΕΠΕΙΣΟΔΙΟΝ ΓΟΝΕΩΝ ΚΑΙ ΦΟΙΤΗΤΩΝ

Ἀνεβλήθη διὰ τὴν Δευτέραν καὶ ὥραν 11 π.μ. ἡ δίκη, ἡ ὁποία ἐπρόκειτο νὰ διεξαχθῆ χθὲς εἰς τὸ Αὐτόφωρον κατόπιν τοῦ προχθεσινοῦ ἐπεισοδίου μεταξὺ φοιτητῶν τοῦ Πανεπιστημίου Πατρῶν, καὶ ἄλλων φοιτητῶν, οἱ ὁποῖοι ἐμποδίζονται νὰ φοιτοῦν μὲ τὸν ἰσχυρισμὸν ὅτι εἶναι «χουντικοί».

Συγκεκριμένως, κατηγοροῦμενοι εἶναι ἀφ' ἑνὸς μὲν οἱ Θεοδ. Κοντοπριᾶς καὶ Ἰωάννης Κατοπόδης φοιτηταὶ καὶ ἀφ' ἑτέρου οἱ Ἰωάννης Ἀντζουλάτος, Ἑλένη Ἀντζουλάτου, Δημήτριος Ἀντζουλάτος φοιτητὴς Ἰωάνν. Νάκος φοιτητής.

Ἀμφότεραι αἱ πλευραὶ ἔχουν ὑποβάλλει μηνύσεις. Ἡ κατηγορία εἶναι ἐξύβρισις, ὅλως ἐλαφρὰ σωματικὴ βλάβη καὶ διατάραξις ἡσυχίας.

Τὸ δικαστήριον κατέστησε γνωστὸν εὐθὺς μὲ τὴν ἔναρξιν τῆς χθεσινῆς διαδικασίας ὅτι ἔχουν δικαίωμα νὰ ζητήσουν ἀναβολήν, τὴν ὁποίαν ἠθέλησαν μόνον οἱ δύο πρῶτοι. Δι' ὃ καὶ ἡ δίκη ἀνεβλήθη, ὡς προελέχθη διὰ τὴν Δευτέραν.

ΤΙ ΛΕΓΕΙ
Ο ΣΥΛΛΟΓΟΣ ΦΟΙΤΗΤΩΝ

Ἐν τῷ μεταξὺ ἐλάβομεν χθὲς μακρὰν ἐπιστολὴν ἐκ μέρους τοῦ Δ.Σ. τοῦ Συλλόγου Φυσικομαθηματικῆς Σχολῆς τοῦ Πανεπιστημίου σχετικὴν μὲ τὸ δημιουργηθὲν ἐπεισόδιον εἰς τὸ ἑστιατόριον τῆς πόλεως περὶ τοῦ ὁποίου ἐγράψαμε χθές.

Εἰς τὴν ἐπιστολὴν αὐτὴν ἀπὸ τὴν ὁποίαν ἔχομεν ἀφαιρέσει τοὺς περιλαμβανομένους βαρύτατους χαρακτηρισμούς, διότι ἀποτελοῦν, βάσει τοῦ νόμου περὶ Τύπου, συκοφαντικὴν δυσφήμησιν, ἀναφέρεται ὅτι τὰ ἐπεισόδια προεκάλεσαν οἱ φοιτηταὶ «μὲ τὴν γνωστὴν ἀντιφοιτητικὴν δρᾶσιν» πρωτοστατούντων τῶν γονέων δύο φοιτητῶν «οἱ ὁποῖοι ἐπετέθησαν ἀναιτίως μὲ ἀγρίας διαθέσεις ἐναντίον τῶν τριῶν ἀντιφασιστῶν καὶ δημοκρατικῶν φοιτητῶν».

Περαιτέρω ὁ Σύλλογος ἰσχυρίζεται ὅτι ἡ Ἀστυνομία ἐπέδειξε μεροληπτικὴ στάση καὶ ὅτι, παρὰ τὴν παρουσία δύο περιπολικῶν τῆς Ἀστυνομίας οἱ περὶ οὗ ὁ λόγος φοιτηταὶ «συνέχισαν νὰ δέρνουν, νὰ βρίζουν καὶ νὰ ἀπειλοῦν ὅτι θὰ πάρουν κεφάλια»!!

Ἐν συνεχείᾳ ὁ Σύλλογος ἀναφέρει ὅτι «οἱ τρεῖς δημοκρατικοὶ φοιτηταὶ φθάνοντας εἰς τὸ Α' Ἀστυνομικὸν τμῆμα γιὰ νὰ ζητήσουν προστασίαν συνάντησαν πλήρη ἀδιαφορία τῶν ἀστυνομικῶν καὶ «μέσα στὸ τμῆμα δέχθηκαν βιαία ἐπίθεση ἀπὸ τοὺς φοιτητάς (ἢ τοὺς γονεῖς των, αὐτὸ δὲν διευκρινίζεται)» «μπροστὰ στὰ ἀπαθῆ βλέμματα τῶν παρισταμένων ὀργάνων τόσον ὥστε ἀναγκάσθηκαν νὰ κλειδωθοῦν σε γραφεῖο τοῦ Ἀστυνομικοῦ Τμήματος αὐτοπροστατευόμενοι πρὸς ἀποφυγὴν νέας ἐπιθέσεως».

Περαιτέρω ἀναφέρεται ὅτι ἐπεδείχθη ἀπὸ τὴν Ἀστυνομία «ἄνισος μεταχείρισις εἰς βάρος τῶν δημοκρατικῶν φοιτητῶν διότι ἐπέτρεψε τὴν ἐπίσκεψη στοὺς χουντικοὺς κρατουμένους ἀπὸ σειρὰν ἀτόμων, ἐνῶ τὴν «ἀπαγόρευσε σὲ συγγενικὸ πρόσωπο τῶν δημοκρατικῶν φοιτητῶν»!!

Ἐν κατακλεῖδι ἀναφέρονται καὶ τὰ ἑξῆς:

«Τὰ γεγονότα αὐτὰ δείχνουν τὴν ἀνασύνταξη τοῦ χουντικοῦ μηχανισμοῦ μέσα κι ἔξω ἀπ' τὸν κρατικὸ μηχανισμὸ καὶ τὴν κλιμάκωση τῆς ἐπιθέσεώς του μὲ σκοπὸ τὴ διατήρηση καὶ ἐπανάκτηση θέσεων ποὺ εἶχε χάσει. Οἱ χουντικοὶ μπροστὰ στὴν ὅλη τακτικὴ τῆς κυβέρνησης ἀπέναντι τους ἀνασυντάσσουν τὶς δυνάμεις τους καὶ ἐπιτίθενται σὲ ὅλα τὰ μέτωπα. Αὐτὸ ἀποδείχνει καὶ ἡ συγκεκριμένη στάση τῆς Ἀστυνομίας.

Γιὰ ἄλλη μιὰ φορὰ φαίνονται καθαρὰ οἱ εὐθύνες τῆς κυβέρνησης Καραμανλῆ, ποὺ δὲν προχώρησε σὲ οὐσιαστικὰ βήματα στὸν τομέα τῆς ἀποχουντοποίησης».

Η ΑΛΛΗ ΠΛΕΥΡΑ

Δέον νὰ σημειωθῆ ὅτι οἱ ἄλλοι φοιτηταὶ κατηγοροῦν καὶ αὐτοὶ τὴν Ἀστυνομίαν ὅτι ἐπέδειξε «σκληρότητα», διότι ἐνῶ ἦτο φανερὸν ὅτι οἱ γονεῖς ἐδέχθησαν ἀναιτίως τὰς λοιδορίας τῶν τριῶν φοιτητῶν ἐν τούτοις διέταξαν τὴν κράτησιν καὶ αὐτῶν εἰς τὸ Ἀστυνομικὸν τμῆμα ὅλην τὴ νύκτα 1 ἐξ αὐτῶν εἶχεν ὑποστῆ καὶ καρδιακὴν προσβολήν!

Ὑπὸ τὰς ἀνωτέρω συνθήκας δηλαδὴ εἶναι φανερὸν ὅτι ἡ Ἀστυνομία δέχεται «πυρὰ» καὶ ἐκ τῶν δύο πλευρῶν. Πάντα ταῦτα ὅμως θὰ διευκρινισθοῦν μεθαύριον Δευτέραν κατὰ τὴν δίκην.

ΤΙ ΛΕΓΕΙ
Ο ΥΦΥΠΟΥΡΓΟΣ

Εἰς χθεσινὴν ἀθηναϊκὴν ἐφημερίδα δημοσιεύεται ἐπιστολὴ τοῦ ὑφυπουργοῦ Παιδείας κ. Αθ. Ταλλιαδούρου, τὸ κεντρικὸν πνεῦμα τῆς ὁποίας, εἶναι ὅτι ὁ φοιτητὴς Νάκος δὲν ἔχασε τὸ ἔτος σπουδῶν του διότι ἐμποδίσθη, νὰ προσέλθη εἰς τὰς ἐξετάσεις, ἀλλὰ διότι προσήρχετο ἀπὸ τὸ 71 εἰς τὰς ἐξετάσεις ἀμελέτητος. Ὁ κ. ὑπουργὸς ὅμως ἀποφεύγει νὰ ἀναφέρη εἰς τὴν ἐπιστολήν του ἄν, ἐκτὸς τῆς ὁπωσδήποτε ἀμελείας τοῦ φοιτητοῦ ὑπάρχει παραλλήλως καὶ τὸ γεγονός, ὅτι ΤΩΡΑ ἐμποδίζεται ἀπὸ ἄλλους φοιτητὰς νὰ προσέλθη.

Τὸ σπουδαιότερον εἶναι ὅ-

ΣΥΝΕΧΕΙΑ εἰς τὴν 6ην σελ.

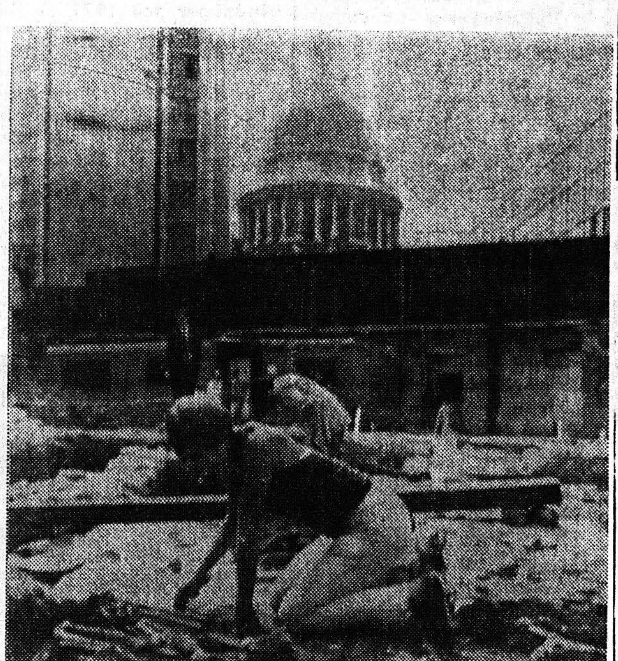

Εἰς τὸν χῶρον τοῦ κατεδαφισθέντος, παλαιοῦ Κεντρικοῦ Ταχυδρομείου τοῦ Λονδίνου,αἱ χωματουργικαὶ ἐργασίαι ἀπεκάλυψαν τάφους καὶ σκελετοὺς εἰς ἀλλεπάλληλα ἐδαφικὰ στρώματα, χρονολογούμενα ἀπὸ τῆς Ἐποχῆς τοῦ Ὀρειχάλκου (πρὸ 4000 ἐτῶν) καὶ τῆς περιόδου τῆς Ρωμαϊκῆς κατακτήσεως, μέχρι τῆς Βικτωριανῆς τοιαύτης. Εἰς τὴν ἀνωτέρω φωτογραφία, νεαρὰ ἀρχαιολόγος ἐργάζεται μεταξὺ τῶν ἀνευρεθέντων ὀστῶν, ὑπὸ τὴν σκιὰν τοῦ τρούλου τοῦ καθεδρικοῦ ναοῦ τοῦ Ἁγίου Παύλου.

ΠΑΣΟΚ ΠΑΤΡΑΣ ΛΑΕ ΤΗΣ ΑΧΑΪΑΣ

ΣΗΜΕΡΟΝ

Σάββατο 11 Ὀκτωβρη καὶ ὥρα 7.30 τὸ βράδυ, θὰ μιλήσει στὴν Πλατεία Γεωργίου πρὸς τὸν Λαὸ τῆς Ἀχαΐας ὁ Πρόεδρος τοῦ ΠΑ.ΣΟ.Κ

ΑΝΔΡΕΑΣ ΠΑΠΑΝΔΡΕΟΥ

Θὰ διακηρύξει γι' ἄλλη μιὰ φορὰ τὲς ἀρχές μας, πὺ ἐκφράζουν καὶ συγκινοῦν τὸ Πανελλήνιο.

Πατρινοί
Ὑποδεχθῆτε ὅλοι τὸν

ΑΝΔΡΕΑ ΠΑΠΑΝΔΡΕΟΥ

Γιὰ νὰ ἀπαιτήσουμε ὅλοι μαζὶ του:
ΕΘΝΙΚΗ ΑΝΕΞΑΡΤΗΣΙΑ
ΛΑΪΚΗ ΚΥΡΙΑΡΧΙΑ
ΚΟΙΝΩΝΙΚΗ ΑΠΕΛΕΥΘΕΡΩΣΗ
ΚΑΙ Η ΕΛΛΑΔΑ ΝΑ ΑΝΗΚΕΙ
ΣΤΟΥΣ ΕΛΛΗΝΕΣ

ΟΛΟΙ ΣΤΗΝ ΠΛΑΤΕΙΑ ΓΕΩΡΓΙΟΥ

ΠΑΣΟΚ ΠΑΤΡΑΣ

ΜΕΤΑΞΥ ΣΟΒΑΡΟΥ ΚΑΙ ΑΣΤΕΙΟΥ

ΕΙΚΩΝ ΣΚΕΤΗΣ ΑΘΛΙΟΤΗΤΟΣ!!

Κύριε Νομάρχη μου,

Δὲν ξέρω πόσο ἁρμόδιος εἶσαι γιὰ τὴν εὐπρέπεια τῶν ἀθλητικῶν μας χώρων, κι' ἂν σοῦ περνάει νὰ διατάξης τὸ ἕνα ἢ τὸ ἄλλο γιὰ νὰ διατηροῦνται οἱ ἱεροὶ αὐτοὶ χῶροι ὅπως τοὺς ἁρμόζει μιὰ καὶ τοὺς ἐπισκέπτονται κάθε χρόνο μὲ τὸ ἐπικερδὲς ποδοσφαιρικὸ ἄθλημα, χιλιάδες ξενοι, οἱ ὁποῖοι φεύγοντας μᾶς ψέλνουν τὸν ἀναβαλλόμενο

Γιὰ νὰ κάνω τὸ παράπονό μου στὸν Δήμαρχο, οὔτε λόγος νὰ γίνεται, τώρα μάλιστα ποὺ συμπολιτευτικοὶ ὅλοι ἐκεῖ μέσα ἔχουν καταπιαστεῖ μὲ τὸ θέμα τῆς ἀπεργίας καὶ μὲ τὸ πῶς θὰ πρωτοφέρη τὸ Γλαῦκο στὴ πόλη μας, πέρα ἀπὸ ὅτι δὲν ὑπάρχει τσεντέσιμο γιὰ τέτοιες δουλειές.

Ἀναγκάζομαι λοιπὸν θέλω δὲν θέλω, σοῦ ἀρέσει δὲ σοῦ ἀρέσει νὰ ἀπευθυνθῶ στὴν ἀφεντιά σου, γιὰ νὰ σὲ παρακαλέσω γιὰ ἕνα πραγματάκι ποὺ βρωμίζει χρόνια τώρα τὴν πόλη μας καὶ δὲν συγκινεῖ τὸ ΠΡΟ—ΠΟ ἂν καὶ προβάλει τὸν ἀθλητισμὸ καὶ τὴν πηγή, ἀπὸ τὴν ὁποία τὰ εἰκονομεῖ.

Δὲν θὰ σοῦ πῶ ἀπὸ τὴν ἀρχὴ κύριε Νομάρχη μου περὶ τίνος πρόκειται γιατὶ θέλω νὰ διασκεδάσω μὲ τὴν περιέργειά σου. Ὅμως θὰ σὲ βοηθήσω πολύ.

Σκέφτομαι λοιπὸν νὰ ἔρθω μιὰ ἀπ' αὐτὲς τὶς ἡμέρες στο γραφεῖο σου νὰ σὲ πάρω ἀπὸ τὸ χέρι καὶ νὰ σὲ πάω κάπου, νὰ δῆς κάτι ποὺ ἢ τὸ ἔχεις ἰδῆ καὶ κάνεις τὸ κορόϊδο, ἢ δὲν τὸ ἔχεις ἰδῆ καὶ τὸ ἀγνοεῖς.

Γιὰ νὰ μὴ μᾶς πάρουν χαμπάρι οἱ περίοικοι καὶ οἱ ἐνδιαφερόμενοι καὶ βροῦμε τὸν μπελά μας σκέφτηκα νὰ βάλουμε ἀπὸ ἕνα μουστάκι τσιγελωτὸ νὰ πάρουμε στὸ χέρι ἀπὸ μιὰ γκλίτσα ἂν θέλης καὶ φλογέρα, συμφωνῶ καὶ νὰ πᾶμε πρὸς τὰ ἐκεῖ.

Πρὶν φτάσουμε θέλω νὰ κλείσης τὰ μάτια σου χωρὶς νὰ κάνης ζαβολιὲς καὶ ὅταν σοῦ πῶ «Μάρς» νὰ τὰ ἀνοίξης καὶ μαζὺ νὰ κάνουμε μιὰ γυροβολιά.

Ἂν καταλάβης κύριε Νομάρχη μου τί κλείνουν ἀπὸ μέσα ἐκεῖνοι οἱ σκουριασμένοι γκαζοτενεκέδες καὶ ἐκεῖνες οἱ τρισάθλιες λαμαρίνες τῶν σαπιοβάρελων ποὺ συνθέτουν μιὰ εἰκόνα «Χωματερῆς» ἐμένα νὰ μὲ θέσης στὴ θέση μου.

Γιατὶ ποτὲ δὲν μπορεῖς νὰ φανταστῆς θὰ τὸ πῶ ἀντέχω, ὅτι μέσα ἀπὸ αὐτὴ τὴν βρωμερὴ εἰκόνα ὑπάρχει ἕνα γήπεδο ποδοσφαίρου.

—Ποιὸ γήπεδο εἶπες;

Ἄστα ποὺ δὲν κατάλαβες καὶ πᾶψε νὰ μὲ δουλεύης. Ἀφοῦ ὅμως ἐπιμένεις σοῦ λέω ὅτι εἶναι αὐτὸ ποὺ δυστυχῶς ἔχει τὸ ἴδιο ὄνομα μὲ τὴν πόλη μας.

Σοῦ περνάει λοιπὸν ἢ δὲν σοῦ περνάει νὰ εὐπρεπίσης τὸν ἀθλητικὸ αὐτὸ χῶρο ποὺ ἐν τελευταία ἀναλύσει προσβάλλει τὸ Κράτος μας;

Καὶ μὴ μοῦ πῆς ὅτι εἶναι προσωρινό. Γιατὶ τὸ θέαμα αὐτὸ τὸ βλέπω ἔτσι ΣΑΡΑΝΤΑ χρόνια.

ΛΕΗΖΕΡ

ΥΠΟ ΤΗΝ ΠΡΟΕΔΡΙΑΝ ΤΟΥ Κ. ΧΡΥΣΑΝΘΟΠΟΥΛΟΥ

ΕΥΡΕΙΑ ΣΥΣΚΕΨΙΣ ΔΙΑ ΤΗΝ ΠΕΡΙΘΑΛΨΙ ΤΟΥ ΙΚΑ

ΘΑ ΒΕΛΤΙΩΘΗ ΔΙΑ ΤΑΣ ΜΕΓΑΛΑΣ ΑΣΦ. ΚΛΑΣΕΙΣ

ΑΘΗΝΑΙ— Εἰς σύσκεψιν ὑπὸ τὴν προεδρίαν τοῦ Ὑπουργοῦ Κοινωνικῶν Ὑπηρεσιῶν κ. Χρυσανθόπουλον, ἐξητάσθη τὸ θέμα τῆς Νοσοκομειακῆς περιθάλψεως τῶν ἠσφαλισμένων εἰς τὸ ΙΚΑ καὶ τὰ μέτρα ποὺ πρέπει να ληφθοῦν ὥστε νὰ παρέχεται νοσηλεία εἰς βελτιωμένη θέσιν εἰς ἐκείνους ποὺ ἀνήκουν εἰς μεγαλυτέρας ἀσφαλιστικὰς κλάσεις.

Γενικώτερον κατὰ τὴν σύσκεψιν ἐξητάσθησαν θέματα ποὺ ἔχουν σχέσιν μὲ τὴν βελτίωσιν τῶν παροχῶν τοῦ ΙΚΑ.

Βασικὸς σκοπὸς τῆς συσκέψεως ἦτο νὰ ρυθμισθοῦν ὡρισμένα θέματα, ποὺ ἔχουν σχέσιν μὲ τὴν συμπλήρωσιν καὶ τὴν τροποποίησιν τῆς νομοθεσίας τοῦ ΙΚΑ, ὥστε νὰ ἐκσυγχρονισθῆ καὶ νὰ ἐξασφαλισθῆ ἕνα ἱκανοποιητικὸν ἐπίπεδον παροχῶν τόσον εἰς τὸν κλάδον ἀσθενείας ὅσον καὶ εἰς τὸν κλάδον συντάξεως.

Ἐπίσης συνεζητήθη ἡ βελτίωσις τῆς ἀνοικτῆς περιθάλψεως μὲ τὴν ἄμεσον ἐπέκτασιν τοῦ συστήματος τῶν παροχῶν ὑπηρεσιῶν τοῦ οἰκογενειακοῦ ἰατροῦ καθὼς καὶ ὁ προγραμματισμὸς ὑποδομῆς ὥστε νὰ ἐξασφαλισθῆ ἕνα πλέγμα κτιρίων καὶ ἐγκαταστάσεων ποὺ θὰ καλύπτουν ἱκανοποιητικὰ τὴν παροχὴν περιθάλψεως ἰδιαίτερα εἰς τὰ μεγάλα ἀστικὰ κέντρα.

Εἰς τὸ σημεῖον αὐτὸ ὁ κ. Χρυσανθόπουλος ἔδωσεν ἐντολὰς νὰ μελετηθῆ τὸ θέμα ὥστε ἀπὸ κοινοῦ τὸ Ὑπουργεῖον Κοινωνικῶν Ὑπηρεσιῶν τὸ ΙΚΑ καὶ οἱ ἄλλοι ἀσφαλιστικοὶ ὀργανισμοὶ νὰ δημιουργήσουν ἐκσυγχρονισμένας μονάδας, ὅπου θὰ ἐξυπηρετοῦνται ὅλοι οἱ ἠσφαλισμένοι.

ΔΕΝ ΑΠΟΚΛΕΙΟΝΤΑΙ ΝΕΑΙ ΑΠΟΣΤΑΣΙΑΙ ΣΤΗΝ ΕΚΝΔ

ΑΘΗΝΑΙ — Ἡ ἀνταρσία εἰς τοὺς κόλπους τοῦ κόμματος ΕΚ—ΝΔ ἐπεκτείνεται. Ὡρισμένοι βουλευταὶ τοῦ κόμματος, συμφώνως, πρὸς δημοσιογραφικὰς πληροφορίας, ἔχουν ἀρχίσει συνομιλίας συνεργασίας μὲ τὸν Πρόεδρον τοῦ ΠΑΣΟΚ κ. Α. Παπανδρέου. Αἱ συνομιλίαι αὐταί, κατὰ τὰς ἰδίας πληροφορίας, εὑρίσκονται εἰς καλὸν σημεῖον καὶ δὲν ἀποκλείεται ἐντὸς τῶν ἡμερῶν νὰ ὑπάρξουν ἀποτελέσματα. Αὐτὰ θὰ εἶναι, κατὰ πᾶσαν πιθανότητα ἀποσκίρτησις βουλευτῶν τῆς ΕΚ—ΝΔ ἀπὸ τὸ κόμμα καὶ προσχώρησίς των εἰς τὸ ΠΑΣΟΚ.

Οἱ προσκείμενοι πρὸς τὸ ΠΑΣΟΚ βουλευταὶ τῆς ΕΚ—ΝΔ εἶναι ἐκεῖνοι οἱ ὁποῖοι εἶχον ἀξιώσει κατ' ἐπανάληψιν, ἰδίως ἀπὸ τὸν ἀρχηγὸν τοῦ κόμματος κ. Γεώργιον Μαῦρον, νὰ μετατραπῆ τὸ κόμμα εἰς Σοσιαλδημοκρατικόν. Ἔλαβον ὡς λέγουν οἱ ἴδιοι, ἐπανειλημμένας διαβεβαιώσεις ὅτι τοῦτο θὰ ἐπραγματοποιεῖτο συντόμως καὶ μάλιστα κατὰ τὴν διάρκειαν τῶν θερινῶν διακοπῶν τῆς Βουλῆς. Ἀντ' αὐτοῦ ὅμως ὑποστηρίζουν ὅτι αἰφνιδιάσθησαν ὅταν τὴν 17ην Σεπτεμβρίου ἐξελέγη ὁμελὲς πολιτικὸν συμβούλιον καὶ κατὰ τὴν συζήτησιν ἡ ὁποία διεξήχθη ἐκείνην τὴν ἡμέραν εἰς τὴν συνεδρίασιν τῆς κοινοβουλευτικῆς ὁμάδος τῆς ΕΚ—ΝΔ, σχεδὸν ἐγκατελείφθη ἀπὸ τὴν ἡγεσίαν τοῦ κόμματος ἡ μετατροπή του εἰς πολιτικὴν παράταξιν συγχρόνων σοσιαλδημοκρατικῶν ἀρχῶν.

Ἀναμένεται, μετὰ τὰ προαναφερθέντα, ἡ δευτέρα ἀνταρσία εἰς τὴν ΕΚ—ΝΔ. Συμφώνως πρὸς τὰς πληροφορίας θὰ ἔχη μεγαλυτέραν ἔκτασιν εἰς ἀριθμὸν βουλευτῶν καὶ ὁπωσδήποτε τὸ ρῆγμα τὸ ὁποῖον θὰ προκληθῆ ἀπὸ αὐτὴν θὰ εἶναι εὐρύτερον καὶ θὰ ἔχη ἀπροσδιορίστους ἐπιπτώσεις διὰ τὸ κόμμα.

Ἐπισκόπησις τοῦ ΑΘΗΝΑΪΚΟΥ ΤΥΠΟΥ

ΕΛ. ΚΟΣΜΟΣ

«Κατὰ τὰς ἐπισήμους ἐπισκέψεις ἀρχηγῶν Κρατῶν καὶ πρωθυπουργῶν ἀναπτύσσεται ἀτμόσφαιρα ἐγκαρδιότητος. Εἶναι καθαρῶς συμβατική. Πολλάκις ἡ θερμότης τῶν ἐκδηλώσεων δὲν ἐκφράζει ἀντίστοιχον πολιτικὴν τοποθέτησιν, ἀλλ' ἀποβλέπει εἰς προπαγάνδαν καὶ εἶναι ἕνας τρόπος συγκαλύψεως τῶν πραγματικῶν προθέσεων. Ἐὰν θέλησῃ κανεὶς νὰ παρουσιάσῃ τὰς κοινωνικὰς σχέσεις εἰς τὰς διακριτικὰς ἐπαφὰς ὡς πραγματοποίησιν διπλωματικῶν ἐπιτυχιῶν, θὰ διαπράξῃ σφάλμα. Ἀπόδειξις ὅτι ἡ ἀναπτυχθεῖσα ἔντονος δραστηριότης εἰς αὐτὸν τὸν τομέα δὲν κατώρθωσε νὰ μεταβάλῃ ὑπὲρ ἡμῶν οὔτε ἕνα ἀπὸ τὰ πραγματικὰ δεδομένα τῶν διαφορῶν μας μὲ τὴν Τουρκίαν».

ΒΗΜΑ

«Τὰ κρούσματα ἀπειθαρχίας ποὺ σημειώθηκαν στὴν Ἕνωση Κέντρου Νέας Δυνάμεις πρέπει νὰ ἀντιμετωπισθοῦν μὲ τὴν ἐπιβαλλόμενη σοβαρότητα. Εἴτε ἔχουν εἴτε δὲν ἔχουν τὸν χαρακτῆρα ρήγματος, τα κρουσματα αυτα α ποτελουν βαρυτατο συμπτωμα, απο την αντιμετώπιση του οποιου θα εξαρτηθη το μελλον του κομματικου αυτου οργανισμου και η σταση του λαου απεναντι του. Οσα συνεβη σαν στο παρελθον δεν επιτρεπεται να επαναληφθουν και τωρα. Η δυναμη των κομματων που βρισκονται στην αντιπολιτευση δεν ειναι αριθμητικη, αλλα ηθικη. Το προγραμμα και η δραση τους ειναι εκεινα που εξασφαλιζουν την επιρροη τους στην κοινη γνωμη και την επιβολη τους. Και οσοι περυσι υποστηριξαν την Ενωση Κεντρου Νέες Δυναμεις, εχουν σημερα την ἀξίωση ἀπὸ τοὺς βουλευτάς, τους ὁποίους ἀνέδειξαν νὰ ἐπιδεικνύουν τουλάχιστον ἑνότητα καὶ σοβαρότητα».

ΑΚΡΟΠΟΛΙΣ

«Τηρουμένων τῶν ἀναλογιῶν μὲ τὸ παρελθὸν εἶναι εὐχάριστη, βέβαια, ἡ διαβεβαίωσι τοῦ ὑπουργοῦ Οἰκονομικῶν, ὅτι ὁ τιμάριθμος παρὰ τὴν ἀνατίμηση τῶν καυσίμων θὰ παρουσιάση αὔξηση μικρότερη ἀπὸ τὸ 15ο)ο κατὰ τὸ 1975. Ἔχει ὅμως σημασία νὰ γνωρίζουμε καὶ τοὺς λόγους αὐτῆς τῆς ἐπιβραδύνσεως τοῦ ρυθμοῦ αὐξήσεως τῶν τιμῶν. Βασικὰ ἡ ἀναχαίτιση τοῦ πληθωρισμοῦ μπορεῖ νὰ ὀφείλεται ἢ στὸν περιορισμὸ τῆς καταναλώσεως ἢ στὴν αὔξησι τῆς παραγωγῆς ἢ καὶ στὰ δύο μαζί. Τί ἀπὸ τὰ τρία ἰσχύει στὴν περίπτωσί μας;»

ΚΑΘΗΜΕΡΙΝΗ

Ὑποθέτομε ὅτι δὲν θὰ μείνουν χωρὶς διερεύνηση οἱ συγκεκριμένες καταγγελίες κυπριακῆς ἐφημερίδος, ὡς πρὸς τὰ ἔργα καὶ τὶς ἡμέρες τοῦ ταγματάρχη Κ. Ραυτόπουλου ὁ ὁποῖος κατέθεσε ὡς μάρτυς ὑπερασπίσεως τοῦ ὑπολοχαγοῦ Καραχάλιου. Οἱ καταγγελίες, ἀνάγονται στὴν δραστηριότητα τοῦ Ραυτόπουλου πρὶν καὶ μετὰ τὸ πραξικόπημα καὶ εἶναι σοβαρώτατες. Ἡ δὲ τυχὸν διαπίστωση τῆς βασιμότητός των δὲν θὰ μπορῆ νὰ μείνη χωρὶς τὴν ἐπιβαλλομένη ἔμπρακτη συνέχεια.

ΑΥΓΗ

«Δὲν θὰ πρέπει νὰ εἶναι ἐνθουσιασμένη ἡ κυβέρνηση γιὰ τὴν ἀπρέπεια ποὺ διέπραξε τὸ Λονδίνο νὰ διοχετεύσει στὸν Βρετανικὸ Τύπο καὶ στὰ ἄλλα μέσα ἐνημερώσης ὅλα ὅσα πρόκειται νὰ πεῖ ὁ κ. Οὐΐλσον στὸν κ. Καραμανλῆ. Πικρόχολα σχολιάζουν κύκλοι προσκείμενοι στὸν κ. Καραμανλῆ τὴν τακτικὴ αὐτὴ τοῦ Λονδίνου, σὰν ἐνέργεια ποὺ ξεφεύγει ἀπ' τὰ διπλωματικὰ ἔθιμα καὶ θυμίζει τὴν ἐποχὴ τῆς «διπλωματίας τῶν κανονιοφόρων». Τὸ Λονδῖνο, φυσικά, εἶναι διατεθειμένο νὰ συνηγορήση ὑπὲρ τῆς εἰσόδου τῆς Ἑλλάδος στὴν ΕΟΚ. Καθιστᾶ ὅμως σαφές, ὅτι τὸ τίμημα ποὺ ἡ Ἑλλάδα πρέπει νὰ πληρώση θὰ εἶναι ἡ μὴ ἔξοδος ἀπ' τὸ ΝΑΤΟ».

ΡΙΖΟΣΠΑΣΤΗΣ

«Στὸ δημοσιογραφικὸ φερέφωνο τῆς χούντας τὸν «Ἐλεύθερο Κόσμο» δημοσιεύτηκε μὲ ἐντυπωσιακοὺς τίτλους γράμμα ἑνὸς «ἐθνικόφρονα» πατέρα, ποὺ ἀρχικὸς ἀποδέκτης του ἦταν ὁ ὑπουργὸς Δημόσιας Τάξης κ. Γκίκας. Στὸ γράμμα προβάλλεται ἡ γνωστὴ χυδαία φιλολογία γιὰ τοὺς «σφαγεῖς» καὶ «ἐγκληματίες» κομμουνιστὲς ποὺ παρασύρουν τοὺς νέους καὶ τοὺς μετατρέπουν σὲ «γενίτσαρους». Οἱ «ἐκκλήσεις» ποὺ περιέχονται στὸ γράμμα γιὰ τὴ δίωξη τῶν «αὐτουργῶν τοῦ παρανόμου προσηλυτισμοῦ ἀνηλίκων» καὶ γιὰ τὴ «δραστηριοποίηση» τῶν Ἀστυνομικῶν ἀρχῶν εἶναι ἀρκετὰ ἀποκαλυπτικές. Μέσα ἀπὸ τοὺς κόλπους τῆς κυβέρνησης μεθοδεύεται ἡ ἐπαναφορὰ τοῦ καθεστῶτος τῶν «ἀντικομμουνιστικῶν» διώξεων, ἡ ἀναβίωση τοῦ ἀστυνομικοῦ κράτους.

«ΕΛΕΥΘΕΡΟΤΥΠΙΑ»

«Ὁ σεβασμιώτατος Πατρῶν κ. Νικόδημος δὲν ἀστειεύεται. Ὑπῆρξε σαφέστερος καὶ εἰσαγγελέως. Εἰσηγήθηκε: «Τὸ ..αὐτόματον διαζύγιον δὲν εἶναι τί τὸ προοδευτικόν..». Καὶ τὸ εἰσηγήθηκε στὴν Ἱερὰ Σύνοδο, στῆς ὁποίας τὰ χέρια βρίσκεται τὸ σχετικὸ Νομοσχέδιο. Μάλιστα! Ὁ Σεβασμιώτατος Πατρῶν. Ἕνας ἐκκλησιαστικὸς ἡγέτης, ποὺ ποτὲ δὲν πρόκειται νὰ ἔλθη ἐνώπιον ἐνωπίῳ οὔτε μὲ τὸν Γάμο, οὔτε μὲ τὴν λύσην του. Καὶ «ἀπεφάνθη» ἀποφασιστικά! Τὸ πρόβλημα ὅμως δὲν εἶναι τὸ Αὐτόματο Διαζύγιο καὶ στὴν εἰσήγηση τοῦ Ἁγίου Πατρῶν. Τὸ πρόβλημα εἶναι στὸν Ἀστικὸ Κώδικα Εἶναι θέμα πολιτικό — νομικό. Ποιὸς θὰ τὸ λύση; Ὁπωσδήποτε ὄχι οἱ Δεσποτάδες!»