ΤΡΙΤΗ
14
ΟΚΤΩΒΡΙΟΥ 1975
Κοσμᾶ τοῦ Ποιητοῦ

ΕΤΟΣ 7ο ΑΡ ΦΥΛΛΟΥ 1858
ΤΙΜΗ ΦΥΛΛΟΥ ΔΡΑΧ 5
ΤΡΑΦΕΙΑ — ΤΥΠΟΓΡΑΦΕΙΑ
ΦΙΛΟΠΟΙΜΕΝΟΣ 27
ΤΗΛ. 277 384 275 352

ΗΜΕΡΗΣΙΟΣ ΚΗΡΥΞ ΠΑΤΡΩΝ

ΟΡΘΗ ΑΠΟΦΑΣΙΣ ΤΗΣ ΣΥΓΚΛΗΤΟΥ ΤΟΥ ΠΑΝΕΠΙΣΤΗΜΙΟΥ ΠΑΤΡΩΝ

ΘΑ ΕΦΑΡΜΟΣΘΗ ΟΤΙ ΕΠΙΤΑΣΣΕΙ Ο ΝΟΜΟΣ

ΠΛΗΡΗΣ ΔΙΚΑΙΩΣΙΣ ΤΟΥ "ΗΜΕΡΗΣΙΟΥ ΚΗΡΥΚΟΣ,,

Ἡ Σύγκλητος τοῦ Πανεπιστημίου Πατρῶν ἔλαβε χθὲς ἀπόφασιν ἡ ὁποία αὐτὴν τιμᾶ διότι ἡ ἀπόφασις ἐστηρίχθη εἰς τὴν λογικὴν καὶ τὸν Νόμον, βαθύτατα δὲ ἐκαινοποιεῖ τὸν «Ἡμερήσιον Κῆρυκα», διότι αἱ ἀποφάσεις αὐταί εἶναι ἀκριβῶς ἐκεῖναι τὰς ὁποίας ὑπέδειξεν ἀπὸ τῆς πρώτης στιγμῆς ἡ ἐφημερίς μας. Καὶ δὲν νοοῦμεν βεβαίως ὅτι ἡ Σύγκλητος ἰάνεμενε τὰς ἡμετέρας ὁδηγήσεις, ἀλλά, σαφῶς ἀντιλαμβανόμεθα ὅ, τι ὁ «Ἡμερήσιος Κῆρυξ» ΣΥΝΕΒΑΛΕ εἰς τὴν ὀρθὴν ἀντιμετώπισιν τοῦ ἀνακύψαντος σοβαρωτάτου προβλήματος, ὄχι μόνον ὑποδείξας τὰς ὀρθὰς λύσεις, ἀλλὰ καὶ σαφῶς διηυθύνησε πρὸς ὅλας τὰς κατευθύνσεις τὰς σκέψεις καὶ τὰς ἀνησυχίας τῆς Πατραϊκῆς καὶ γενικώτερον τῆς Ἑλληνικῆς Κοινωνίας, ὥστε νὰ ληφθοῦν αὗται σοβαρῶς ὑπ' ὄψιν.

Πράγματι χθὲς τὴν ἑσπέραν ἐκ τῆς Πρυτανείας τοῦ Πανεπιστημίου Πατρῶν ἀνεκοινώθησαν τὰ ἑξῆς:

Ἡ Σύγκλητος τοῦ Πανεπιστημίου Πατρῶν ἐν τῇ συνεδρίᾳ τῆς 13ης Ὀκτωβρίου 1975 ἀπεφάσισεν, ὅπως παραπεμφθῇ εἰς τὸ Πειθαρχικὸν Συμβούλιον τοὺς κάτωθι 22 φοιτητάς οἱ ὁποῖοι κατηγγέλθησαν προσφάτως δι' ἀντιφοιτητικὴν δρᾶσιν κατὰ τὴν διάρκειαν τῆς 7ετίας:

Περρωτὴς Θεοδ., Σακελλαρίου Κ., Νικολόπουλος Ν., Σχοινᾶς Ἰω., Δαφίλης Στυλιανός, Μένεγος Εὐαγ., Μᾶτος Δ., Νάκος Χρ., Ἀντζουλᾶκος Δ., Καλιακόπουλος Γεωργ., Μηνᾶς Μιλτ., Κουμαλᾶτσος Ἐμμ. Περαντῶνης Μιχ., Τσινάρης Στυλ., Πριστούρης Π., Μαρμάρου Θεμ., Βούλγαρης Ν., Χαρματζῆς Ἰω. Τσούνης Β., Καρούσος Νικ.. Στάθης Μιχ. Κόντης Ἀναστ.

Ὁμοίως ἡ Σύγκλητος κατὰ τὴν ἀνωτέρω συνεδρίαν ἀπεφάσισεν τὴν ὑποβολὴν προτάσεως εἰς τὸ Ὑπουργεῖον Παιδείας περί παρατάσεως τῆς Β΄ Ἐξεταστικῆς Περιόδου ἵνα παρασχεθῇ ἡ εὐχέρεια εἰς ἐκείνους οἵτινες ἤθελον ἀπαλλαγῆ ὅπως ἐξετασθῶσιν εἰς διάστημα εἴκοσιν ἡμερῶν ἀπὸ τῆς ἐκδόσεως τῆς ἀποφάσεως τοῦ Πειθαρχικοῦ Συμβουλίου.

Ἐν Πάτραις τῇ 13—10—75

(Ἐκ τῆς Πρυτανείας)

Σ.Σ. Αἱ ἀνωτέρω ἀποφάσεις τῆς Συγκλήτου σημαίνουν ἐν ὀλίγοις ὅτι ΘΑ ΕΦΑΡΜΟΣΘΗ ὁ νόμος. Καὶ αὐτὸ ἀποτελεῖ ΝΙΚΗΝ. Ὁ «Ἡμερήσιος Κῆρυξ» χαίρει βαθύτατα διά τὴν ἀποκατάστασιν τῆς τάξεως, πολλῷ μᾶλλον ἀφοῦ τὸν ἀγῶνα αὐτὸν διεξήγαγε μόνος χωρίς τὴν παραμικρὰν συμβολὴν ἑτέρας τοπικῆς ἡμερησίας, πλὴν ἐκείνης τοῦ «Ἐλευθέρου Κόσμου», ἀλλὰ καί αὐτοῦ προηγηθείς. Οἴκοθεν νοεῖται ὅτι λίαν βαρυσήμαντον εἶναι καὶ τὸ γεγονὸς ὅτι οἱ ὑπεύθυνοι Φοιτηταί οἱ κατ' ἀρχὴν κινήσαντες τὸ θέμα, ἀλλά ἄκολουθήσαντες ἐσφαλμένην ὁδὸν ἔχουν ἤδη ΔΗΛΩΣΕΙ καί ΥΠΟΣΧΕΘΗ ὅτι θά σεβασθοῦν τάς ἀποφάσεις τῆς Συγκλήτου τοῦ Πανεπιστημίου, οἱαιδήποτε καί ἄν εἶναι.

ΤΙΜΑΙ ΕΙΣ ΤΟΝ Π. ΚΑΡΑΧΑΛΙΟΝ

ΑΠΟΚΑΛΥΠΤΗΡΙΑ ΠΛΗΚΟΣ ΟΠΛΑΡΧΗΓΟΥ

Τὸ Κοινοτικὸν Συμβούλιον Καστριτσίου Κυνουρίας τοῦ Νομοῦ Ἀρκαδίας δι' ἐγγράφου του ἐγνώρισεν ὅτι τήν 28ην Ὀκτωβρίου 1975 θά γίνουν τά ἀποκαλυπτήρια μαρμαρίνης Πλακὸς ἐντοιχισθείσης εἰς τήν Κοινότητα εἰς μνήμην τοῦ ἐθνομάρτυρος ὁπλαρχηγοῦ τοῦ 1770 Παναγιώτου Καραχάλιου, συλληφθέντος κατά τήν μάχην τῆς Ἱερᾶς Μονῆς Ταξιαρχῶν Βοστίτσης 1792 καί ἀποκεφαλισθέντος ὑπὸ τῶν Τούρκων μέ 40 συντρόφους του τήν 8ην Ἰουλίου 1792 εἰς τήν Τριπολιτσάν.

ΤΥΦΩΝ ΣΑΡΩΝΕΙ ΤΗΝ ΦΟΡΜΟΖΑΝ

ΤΑΙΠΕΧ 14 Ὁ Τυφῶν «Ἔλσι» ἐσάρωσε χθὲς τὸ νότιον τμῆμα τῆς νήσου Φορμόζας καί ἤδη κατευθύνεται πρὸς τήν νότιον Κίναν. Οἱάνεμοιτοῦ τυφῶνος πνέουν μέ ταχύτητα 160 χλμ. τήν ὥρα.

ΕΞ ΑΦΟΡΜΗΣ ΠΑΡΑΝΟΜΟΥ ΕΙΣΗΓΗΣΕΩΣ

ΠΡΟΣ ΔΙΑΣΤΑΣΙΝ ΔΗΜΑΡΧΟΥ ΚΑΙ ΠΡΟΕΔΡΟΥ Δ. ΣΥΜΒΟΥΛΙΟΥ

Πληροφορούμεθα ὅτι ὁ Δήμαρχος κ. Θ. Ἄννινος παρὰ τὰς ἐκ πολλῶν πλευρῶν συστάσεις περὶ τοῦ ὅτι ἀποτελεῖ παράβασιν καθήκοντος ἡ ἐξώθησις τοῦ Δημοτικοῦ Συμβουλίου ὅπως καὶ αὐτὸ μὲ τὴν σειρὰν του ἐξωθῆσῃ τοὺς ὁπερ γούντας ἐργάτας καὶ ὑπαλλήλους τῆς βιομηχανίας Λαδοπούλου εἰς στάσιν ἐργασίας «πρὸς συμπαράστασιν» ἐν τοῦτοις εἰσήγαγε τὸ θέμα τοῦτο δι' ἐπιστολῆς του εἰς τὸ Δημοτικὸν Συμβούλιον.

Τὸ θέμα τοῦτο ὑπὸ μορφὴν εἰσηγήσεως τοῦ κ. Δημάρχου θὰ ἀχθῆ πρὸς συζήτησιν ἐνώπιον τοῦ Σώματος κατὰ τὴν συνεδρίασίν του τῆς προσεχοῦς Παρασκευῆς.

Δέν ἐγνώσθη μέχρι στιγμῆς ἂν ὁ κ. Πρόεδρος θὰ ἀποδεχθῆ τὴν εἰσήγησιν καὶ ἂν θὰ τὴν θέσῃ ἐνώπιον τοῦ Σώματος, δοθέντος ὅτι πρόκειται περὶ σαφοῦς καὶ ἀπροκαλύπτου παρανομίας, ἡ ὁποία καθιστᾶ συνυπεύθυνον καὶ τὸ Σῶμα.

Ἂς σημειωθῆ ἐπίσης ὅτι συμφώνως πρὸς τὸν Κώδικα Δήμων καὶ Κοινοτήτων τὸ Δημοτικὸν Συμβούλιον οὐδεμίαν ἁρμοδιότητα ἔχει διὰ τοὺς ὑπαλλήλους καὶ ἐργατοχνίτας τοῦ Δήμου.

Ὑπὸ τὰς ἀνωτέρω συνθήκας καὶ ἂν ὁ κ. Δήμαρχος ἐπιμείνῃ δέν ἀποκλείεται νὰ ὁδηγηθῶμεν εἰς ρῆξιν τῶν σχέσεων μεταξὺ τοῦ κ. Δημάρχου καὶ τοῦ κ. Προέδρου τοῦ Σώματος κατ' ἐπέκτασιν δέ, καὶ εἰς διάσπασιν τῆς ἑνότητος τοῦ Δημοτικοῦ Συμβουλίου.

ΕΠΙΚΑΙΡΑ

ΔΙΠΛΟΣ ΟΔΟΣ

Ὑπεύθυνος ἐκπρόσωπος τοῦ ΚΕ ἐσωτ. ἐν Πάτραις μετὰ τοῦ ὁποίου συντάκτης τοῦ «Ἡμερησίου Κήρυκος» εἶχε τὴν συνομιλίαν περὶ τοῦ ἂν ὑπεύθυνοι φοιτητοί τοῦ Φοιτητικοῦ Συλλόγου ἀκολουθοῦν τὴν ὀρθὴν ὁδὸν ἐμπορεύοντες τοὺς συναδέλφους τοὺς ὁποίους κατηγοροῦν ἐπίμετον διαγωγὴν καὶ τὴν δικτατορικὴν ἐπταετίαν ἐδήλωσε τὰ ἑξῆς: «Ἡ τακτική εἶναι λανθασμένη. Ἡ τακτική θὰ ἔπρεπε νὰ εἶ ἑξῆς: Νὰ γίνουν αἱ καλύτερα, νὰ ἐξετασθοῦν ἁρμόδια πειθαρχικὰ ὄλια καὶ μόνον ἀφοῦ ὅλα αὐτὰ νὰ διατυπωθοῦν διαμαρτυρίαι ἢ καὶ ἄλλαι ἀδηλώσεις. Οἱ φοιτηταὶ ἀπὸ τὴν τελευταίαν παραλείφαντες τὰς δύο».

Ἄρα δὲν ἠκολούθηθη τὴν ὀρθὴν ὁδόν»! Σημειοῦμεν ἀνωτέρω πρὸς γνῶσιν φοιτητῶν ἐκείνων, οἱ ὁποῖοι ἐκφέρεται χθὲς πιναχὶ κεντρικὸν σιμεῖον τῆς ὁποίας ἐν τῇ ὁποίαν διετυπώθη πρόταση κατὰ τοῦ «Ἡμερησίου Κήρυκος». Ἰδοὺ ὅτι τὸ δίκαιον εὑρίσκεται μὲ τὸ μέρος μας. Καί ἐὰν δυνατὸν νὰ συμβαίνῃ ἀφοῦ ἡ ἄποψις ἡ ἰδία ἦτο νὰ ἐφαρμοσθῆ ὁ Οὐαί καὶ ἀλλοίμονον καθεὶς πράττῃ κατὰ ἀπόψεις του καὶ ὄχι σύμφωνα μὲ ὅσα προστάζουν οἱ

ΒΡΕΦΟΚΟΜΕΙΟΝ

Τὸ Δημοτικὸν Συμβούλιον ἔλαβε τὴν προσεχῆ Παρασκευὴν τὴν ἔγκρινη συμπληρωματικὴν ἐπιχορήγησιν τοῦ Δη Βρεφοκομείου Πατρῶν ποσοῦ 1.200.000 δραχμῶν! Ἀναφέρεται ἀμφιβολία ὅτι ἡ ἐπιχορήγησις εἶναι ἀπαραίτητο διὰ τὴν κανονικὴν λειτουργία τοῦ ἱδρύματος αὐτοῦ τὸ ὁποῖον ἀπορροφᾶ ἀπὸ τὸν μῆνα 3 1)2 —4 ἑκατομμύρια ἐτησίως. Τίθεται ἐρώτημα: Δύναται ἀπογυμνωμένος ἀπὸ πόρους (καὶ ἀπὸ πηγὰς χρηματοδοτήσεως) νὰ φέρῃ τὸ βάρος αὐτοῦ; Ἂς σπεύσῃ λοιπὸν τὸ Ὑπουργεῖον Κοινωνικῶν Ὑπηρεσιῶν νὰ καλύψῃ τὸ ἔλλειμμα. Ἐκτὸς ἂν ἀποσκοπεῖται ἡ ἀστοποίησις τοῦ ἱδρύματος, ὁπότε καὶ πάλιν πρέπει νὰ ξεκαθαρίσῃ τὸ πρᾶγμα. Ἂς μὴ λησμονῆται δὲ ὅτι διὰ τὸ Δημοτικὸν Βρεφοκομεῖον, ὁ Δῆμος ἔχει ἀναλάβει πολλὰ καὶ ὅτι ναὶ μὲν ἡ περιουσία του εἶναι μεγάλη, ἀλλὰ δὲν θὰ πρέπει νὰ ἀγνοῆ ἡ ὄρεξις εἰς οὐδενὰ ἀπαλλαγὴν της. Ὡς ἐγένετο εὐτυχῶς μὲ τὸ Δημοτικὸν Βρεφοκομεῖον, ἡ τεραστία περιουσία τοῦ ὁποίου ἀπωλέσθη ὑπὲρ τὸν Δῆμον περιελθοῦσα εἰς τὸ Δημόσιον χωρὶς ἀντάλλαγμα.

ΑΝΤΑΠΟΔΟΤΙΚΑ

Ἐρωτᾶται τινὲς θέτοντες πρὸς τὸ ἑξῆς ἐρώτημα ἀκούουν ὅτι τὰ τέλη ἀντιμετωπίσεως εἶναι «ἀνταποδοτικά». Ἀφοῦ εἶναι ἀνταποδοτικά, δηλαδὴ ὁ Δῆμος εἰσπράττει χρήματα εἰς ἀνταπόδοσιν διὰ τὰς προσφερομένας ὑπηρεσίας, διατὶ εἰσπράττει χρήματα εἰς ἀνταπόδοσιν διὰ τὰς προσφερομένας ὑπηρεσίας διατὶ εἰσπράττει χρήματα καὶ ἀπὸ καταστήματα ποὺ εἶναι κλειστὰ ἢ ἀκόμη χρήματα γενικῶς ποὺ εἶναι κλειστὰ συνεχῶς; Τὸ ἐρώτημα ἔχει βάσιν λογικήν. Ἀλλὰ εἰ οὕτω σκεπτόμενοι

ΟΙ ΑΛΛΟΙ ΠΤΑΙΟΥΝ

Ἀθηναϊκὴ ἐφημερὶς διεκδικοῦσα τὸ δικαίωμα «νὰ μπαίνῃ» καί στὰ σπίτια ἐδημοσίευσεν χθὲς γυμνὸν, τόσο γυμνὸν ὅσον «δὲν ἔπαιρνε ἄλλο». Βεβαίως δὲν τὸ ἔπραττε ἡ ἰδία διὰ νὰ προσελκύσῃ ἀναγνώστας ἢ μάλλον..θεατάς! Εἰς τὴν δημοσίευσιν προέβη διά νά πληροφορήσῃ τὸ κοινὸν εἰς ποῖον κατάντημα ἔχουν φθάσει τὰ γερμανικά περιοδικά, ἀφοῦ δημοσιεύουν φωτογραφίας, ὡς ἡ φωτογραφία τήν ὁποίαν καί ἡ ἰδία ἀνεδημοσίευεν. Προφανῶς διά λόγους.. ἐγκυκλοπαιδικούς!!

ΕΚΡΗΞΕΙΣ ΒΟΜΒΩΝ ΕΙΣ ΤΗΝ ΡΩΜΗΝ

ΡΩΜΗ 14. Δυναμιτιστική ἐνέργεια ἔγινε χθὲς τήν πρωΐαν ἐναντίον τοῦ τηλεφωνικοῦ κέντρου νοτίου συνοικίας τῆς Ρώμης.

Δύο ἐκρήξεις βομβῶν προεκάλεσαν σοβαρὰς ζημίας καί πυρκαϊά, πού κατεστάλη ἀπὸ τούς πυροσβέστας.

Αἱ τηλεφωνικαί ἐγκαταστάσεις κατεστράφησαν καί ὅλαι αἱ γραμμαί τῆς συνοικίας διεκόπησαν.

Πιστεύεται ὅτι οἱ δράσται προβαίνουν εἰς τὰς ἐνεργείας αὐτάς εἰς ἔνδειξιν διαμαρτυρίας ἐναντίον τῆς προσφάτου αὐξήσεως τῶν τηλεφωνικῶν τελῶν.

ΣΥΝΔΕΣΙΣ ΘΕΣ)ΝΙΚΗΣ ΜΕ ΛΙΜΕΝΑΣ ΑΡΑΒΙΚΩΝ ΧΩΡΩΝ

ΘΕΣ)ΝΙΚΗ. Ὁ ὑπουργὸς Β. Ἑλλάδος κ. Μάρτης ἐγκαινίασε χθὲς τήν μεσημβρίαν τήν ἀπ' εὐθείας τακτικήν σύνδεσιν τοῦ λιμένος Θεσσαλονίκης μέ λιμένας τῶν Ἀραβικῶν χωρῶν, διά πλοίων ὀχηματαγωγῶν ἀμέσου ἐκφορτώσεως.

ΠΡΟΣΟΧΗ
Πρὶν ἀγοράσετε οἱαδήποτε
ΕΓΚΥΚΛΟΠΑΙΔΕΙΑ
Δομὴ Ἐλευθερουδάκη, Πυρσὸς
Παιδεία Θησαυρὸς Γνώσεων
ΕΠΙΣΚΕΦΘΗΤΕ ΤΗΝ
ΒΙΒΛΙΟΧΑΡΤΕΜΠΟΡΙΚΗ
Θὰ βρῆτε ἐκεῖ κάθε Ἐγκυκλοπαίδεια
ΣΤΙΣ ΠΙΟ ΧΑΜΗΛΕΣ ΤΙΜΕΣ
Καὶ μὲ εὐκολίας πληρωμῆς
ΒΙΒΛΙΟΧΑΡΤΕΜΠΟΡΙΚΗ
Β. ΣΩΤΗΡΟΠΟΥΛΟΣ
Καραϊσκάκη 170 Α τηλ.272—726 καὶ 275—882

ΑΠΟ ΤΗΝ ΧΘΕΣΙΝΗΝ ΔΙΚΗΝ

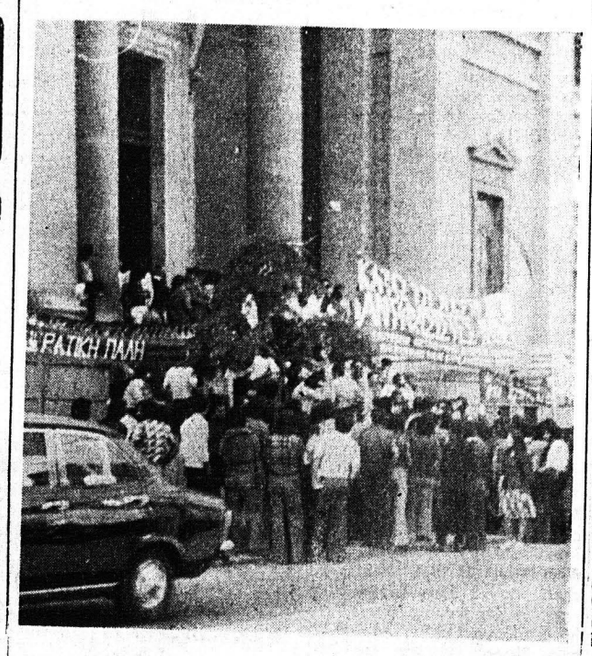

Ἐνῶ ἡ δίκη συνεχίζετο εἰς τὸ Μονομελὲς, ἔξωθι τοῦ Δικαστηρίου εἶχον συγκεντρωθῆ περί τούς 300 φοιτηταί φέροντες πλακάτ μέ συνθήματα ὡς δεικνύει καί ἡ ἀνωτέρω εἰκών.

Σχετικὸν ρεπορτάζ εἰς τήν 6ην σελίδα.

ΝΕΑΙ ΘΡΑΣΕΙΑΙ ΔΗΛΩΣΕΙΣ ΤΟΥ ΤΟΥΡΚΟΚΥΠΡΙΟΥ ΗΓΕΤΟΥ

Ο κ. ΝΤΕΚΤΑΣ ΕΝΑΝΤΙΟΝ ΣΧΕΔΙΟΥ κ. ΚΙΣΣΙΓΚΕΡ

ΟΙ ΤΟΥΡΚΟΙ ΛΕΓΕΙ ΔΕΝ ΕΠΙΣΤΡΕΦΟΥΝ ΑΜΜΟΧΩΣΤΟΝ ΚΑΙ ΜΟΡΦΟΥ

ΛΕΥΚΩΣΙΑ 14. Ἀδιάλλακτοι δηλώσεις ἔκανε ὁ Τουρκοκύπριος ἡγέτης κ. Ντενκτὰς πρίν ἀπὸ τήν ἀναχώρησίν του προχθὲς εἰς τήν Κων)πολιν ἀπὸ ὅπου θά ἀρχίσῃ περιοδεία εἰς τὸ Ἀφγανιστὰν, Πακιστὰν Μπάγκλα Ντὲς καί Ἰνδονησία.

Ὁ Ντενκτὰς ἀνέφερε ὅτι δὲν ὑπάρχει θέμα ἐπιστροφῆς Ἀμμοχώστου καί Μὸρφου καί ὅτι «ἡ Μὸρφου εἶναι ἡ πατρίδα τῶν Τουρκοκυπρίων».

Ὁ Τουρκοκύπριος ἡγέτης ἐσχολίαζε τάς πληροφορίας, κατά τάς ὁποίας ὁ κ. Κίσσινγκερ ὑπεσχέθη εἰς τὸν Πρόεδρον Μακάριον ὅτι, ἐάν ἡ διζωνική ὁμοσπονδία γίνῃ ἀποδεκτή ἀπὸ τούς Ἑλληνοκυπρίους, τότε ὁ ἴδιος θά καταβάλῃ προσπαθείας διά νά συμφωνήσουν οἱ Τουρκοκύπριοι εἰς τήν ἐπιστροφήν τῆς Μὸρφου καί τῆς Ἀμμοχώστου.

Ἀκολούθως, ὁ Ντενκτὰς εἶπεν: «Ἡ διζωνική ὁμοσπονδία δέν ἀποτελεῖ θέμα συζητήσεως, διότι ὑφίσταται ἤδη.

Ἡ Κύπρος εἶναι νῆσος καί ὑφίστανται δύο χωριστὰς περιοχὰς πού ἐδημιούργησαν λόγω τῶν προσπαθειῶν τῶν Ἑλλήνων Κυπρίων διά τήν κατάργησιν τῆς ἀνεξαρτησίας τῆς νήσου.

«Εἶμαι βέβαιος, ὅτι ὁ κ. Κίσσινγκερ δέν δήλωσε μιά τέτοια ὑπόσχεση».

Ἐξ ἄλλου, ἔχω καταστήσει σαφὲς εἰς τὸν κ. Κληρίδη, εἰς Ν. Ὑόρκην, ὅτι ἀδυνατῶ νὰ ἀποδεχθῶ πρόβλημα Ἀμμοχώστου καί ὅτι ἡ Μὸρφου εἶναι ἡ πατρίδα τῶν Τουρκοκυπρίων, πού ξερριζώθηκαν ἀπὸ τάς ἑστίας των τρεῖς φοράς κατά τά 12 τελευταῖα ἔτη».

Περαιέρω, ὁ κ. Ντενκτὰς ἀνέφερε, ὅτι θά πάῃ εἰς τήν Ν. Ὑόρκην διά νά παραστῆ εἰς τήν συζήτησιν τοῦ Κυπριακοῦ.

ΝΕΑ ΕΝΔΙΑΦΕΡΟΥΣΑ ΣΥΝΕΔΡΙΑΣΙ ΤΟΥ ΔΗΜΟΤΙΚΟΥ ΣΥΜΒΟΥΛΙΟΥ ΤΗΝ ΠΑΡΑΣΧΕΥΗΝ

Τὸ Δημοτικὸν Συμβούλιον ἐκλήθη εἰς νέαν συνεδρίασιν διά τήν προσεχῆ Παρασκευήν καί ὥραν 8,15 μμ. Εἰς τήν ἡμερησίαν διάταξιν εἶναι ἀναγεγραμμένα τά κάτωθι ἐνδιαφέροντα θέματα, ἐν οἷς καί τινα ἀξιολογώτατα εἰς βάθος ἐπιτρέποντα τήν προβλεψιν, ὅτι θά ἀπασχολήσουν τὸ σῶμα διά μακρῶν. Τά θέματα αὐτά εἶναι τά ἑξῆς:

Ἔγκρισις ὅρων συνταχθείσης διακηρύξεως δημοπρασίας ἐργασιῶν κατασκευῆς θαλάμων ὑδρομετεύσεως πηγῶν Μπάλα καί μεταφορᾶς ὑδάτων αὐτῶν εἰς Δεξαμενάς Φουρίου, προϋπολογισμοῦ δρχ 700.000

Ἐπανασύστασις συνεργείου ἐκ τριῶν ὁδηγῶν αὐτοκινήτων, διά τρίμηνον χρονικὸν διάστημα, πρὸς ἀντιμετώπισιν ἐκτάκτων ἀναγκῶν.

Αὔξησις τῶν θέσεων τῶν ἐργατῶν Καθαριότητος καί Καταβρέγματος τῶν ὁδῶν κατά δέκα.

Διαβίβασις αἰτήσεως τοῦ Ν.Δ. Καραγεωργιάδη — Δρυμαίου, Δ)ντοῦ Θεάτρου Ν.Δ. Ἑλλάδος, περί παραχωρήσεως τοῦ Δημοτικοῦ Θεάτρου κατά τήν χειμερινήν περίοδον 75—76.

Ἔγκρισις προσκυρώσεως τμήματος ὁδοῦ Ἐπαμεινώνδα εἰς τήν ἰδιοκτησίαν κ. Νικολάου Ἀργυροπούλου καί τμήματος ὁδοῦ Αἰδηψοῦ εἰς τήν ἰδιοκτησίαν κ. Λάμπρου Ρεντζῆ.

Σύστασις Ἐπιτροπῆς πρὸς ἐκτίμησιν προσκρουομένου τμήματος δημοτικῆς ὁδοῦ εἰς τήν ἰδιοκτησίαν κ. Ἀνδρ. Ζερβερά.

Συγκρότησις Ἐπιτροπῆς Ἑορταστικῶν Ἐκδηλώσεων.

Σύστασις Ἐπιτροπῆς διά τήν ἐκτίμησιν ἐκτάσεως 100 περίπου στρεμμάτων παρά τήν θέσιν «Ἰτέαι», διά τήν ἐπ αὐτῆς τοποθέτησιν ἐγκαταστάσεων βιολογικοῦ καθαρισμοῦ τῶν λυμάτων.

Συμπληρωματική ἐπιχορήγησις εἰς τὸ Δημ. Βρεφοκομεῖον Πατρῶν ἐκ δρχ 1.200.000 ἔτους 1975

Ἔγκρισις συνομολογήσεως ἐκ δανείου παρά τοῦ Ταμείου Παρακαταθηκῶν καί Δανείων δρχ 8.000.000 διά τήν ἀνέγερσιν κτιρίου εἰς τὸ ὁποῖον θά στεγασθοῦν τά γραφεῖα καί αἱ Σχολαί Μουσικῶν τῆς Δημοτικῆς Μουσικῆς Πατρῶν.

Περί ἀγορᾶς οἰκοπεδικῆς ἐκτάσεως τοῦ προϊόντος κληρωθεισῶν ὁμολογιῶν ΔΕΗ καί τοιούτου τοκεμεριδίων ὑπολοίπων ὁμολογιῶν Α ἐξαμήνου 1975, ἄνευ δημοπρασίας.

Συγκρότησις Ἐπιτροπῆς

ΣΥΝΕΧΕΙΑ εἰς τήν 6ην σελ.

ΔΗΜΟΣ ΠΑΤΡΕΩΝ
ΑΝΑΚΟΙΝΩΣΗ ΣΧΕΤΙΚΗ ΜΕ ΓΕΩΤΡΗΣΕΙΣ ΓΙΑ ΑΡΔΕΥΣΗ Κ.Λ.Π.
Πρὸς γνῶσιν τῶν Τ.Ο.Ε.Β. καὶ κάθε ἐνδιαφερομένου.
1ον) Ὁ Δῆμος δὲν συμμετέχει σὲ καμμία ἐπιτροπὴ γεωτρήσεων: Ἡ ἐπιτροπὴ εἶναι τῆς Νομαρχίας.
2ον) Τὸ πρόβλημα ὕδρευση πόλεως δὲν τὸ ἔχει ὁ Δῆμος στὰ χέρια του γιατὶ δὲν ἔχει πόρους γιὰ νὰ βρεῖ πηγὲς τροφοδοσίας.
3ον) Ἁρμοδία γιὰ γεωτρήσεις εἶναι ἡ Νομαρχία. Φυσικὰ μὲ κάθε γεώτρηση ἀφαιρεῖ νερὸ ἀπὸ τὴν πόλη
ΕΚ ΤΟΥ ΓΡΑΦΕΙΟΥ ΔΗΜΑΡΧΟΥ

ΜΕΤΑΞΥ ΣΟΒΑΡΟΥ ΚΑΙ ΑΣΤΕΙΟΥ

ΦΟΙΤΗΤΑΙ ΚΑΙ ΠΟΛΙΤΙΚΗ

Διαβάζω αὐτὲς τὶς ἡμέρες στὶς ἐφημερίδες κάτι πράγματα, ποὺ εἰλικρινὰ δὲν τὰ καταλαβαίνω.

Γιὰ νὰ μὴ ντροπιαστῶ λοιπὸν μπροστὰ σὲ τρίτους γιὰ τὸ μικρὸ μυαλό μου ξεμονάχιασα προχθὲς τὸν ἑαυτό μου καί τὸν ἔστησα στὸν καθρέφτη:

—Δὲν μοῦ λὲς κύριε ἐξυπνάκια, τοῦ λέω, μπορεῖς ἐσὺ νὰ μοῦ ἐξηγήσῃς αὐτὰ ποὺ ἐγὼ δὲν καταλαβαίνω;

—Ποιὰ δὲν καταλαβαίνεις;

Νὰ ἀδερφὲ, αὐτὰ τὰ περὶ φοιτητῶν, περὶ κρεμασμένων καταλόγων στὸ Πανεπιστήμιο, ποὺ γράφουν ὅτι ὁ γυιὸς ὁ δικός σου δὲν ἐπιτρέπεται νὰ σπουδάσῃ καί τοῦ ἄλλου ἐπίσης γιατὶ εἶναι χουντ....

—Σταμάτα, μὲ διέκοψε. Πήγαινε τώρα ἀμέσως στὸ κοντινότερο φαρμακεῖο, πάρε καταλαβητικὸ καὶ ὅλα τότε θὰ ξεδιαλύνουν στὸ μυαλὸ σου, ποὺ ὅσο πάει καὶ φυραίνει. Κι' ἂν πάλι δὲν καταλαβαίνεις, πάει νὰ πῆς ὅτι δὲν ἔχεις καμμία σχέση στὴ νέα ΚΕΝΩΝΙΑ.

—Δηλαδή;

—Βρὲ βλάξ, τί δὲν καταλαβαίνεις; Αὐτὸ ποὺ εἶναι πιὸ φωτεινὸ κι' ἀπὸ τὸν ἥλιο; Ὅτι δηλαδὴ οἱ Κυβερνητάδες οἱ κομματάρχηδες, καὶ ὅλοι οἱ ποικιλώνυμοι Σωτῆρες μας, τὸμαθαν τὸ κόλπο. Δὲν βλέπεις ὅτι παίζουν ταμπούρλο στὴν πλάτη τῶν παιδιῶν μας καὶ σὲ κάθε περίπτωση τὰ χρησιμοποιοῦν ἀναλογα. πέρνοντας ἀπὸ τὸ καλάνι τῆς νεότητος τους που βράζει στὰ σωθικά τους τὴν ἀφροκρεμα καὶ τούς ἀφίνουν τὸ κατακάθι;

—Σώωωπα!! Γίνεται τέτοιο πρᾶμα;

—Ἄμ δὲν γίνεται; Δὲν θυμᾶσαι τούς τότε Σωτῆρες μας ποὺ τοὺς ἔκλειναν τὸ στόμα γιὰ νὰ μὴ λένε πολιτικὰ καὶ τούς τὸ ἄνοιγαν γιὰ νὰ γκαρίζουν καὶ νὰ σκυλοβρίζων ται γιὰ τὸν Παναθηναϊκὸ καὶ τὴν ΑΕΚ.

—Δέν θυμᾶσαι τούς μετέπειτα ποὺ τούς χρησιμοποίησαν γιὰ ταμπούρι στὸ Πολυτεχνεῖο;

—Ἔ λοιπὸν, τὸ ἴδιο συνεχίζεται καὶ τώρα, γιὰ νὰ πέσουμε στὰ μαλακὰ καὶ νὰ μὴ γίνουμε Πορτογαλία. Ἀφινουν τούς νέους νὰ γράφουν καί νὰ φωνάζουν, αὐτὰ ποὺ δὲν καταλαβαίνεις, μέχρι νὰ βραχνιάσουν, νὰ κουραστοῦν καὶ νὰ ξεθυμάνουν.

Ἐκτόνωση κολπατζίδικη δηλαδὴ. Μπῆκες;

—Ἄαα, γι' αὐτό; Ἀλλὰ ποῦ θὰ πάῃ αὐτὸ τὸ βιολί;

—Πουθενὰ ἀγαπητὲ μου. Θὰ μένει πάντα ἐκεῖ ποὺ εἶναι ἡ θέση του. Στὴν ψυχὴ τῶν νέων. Γιατὶ ἂν φύγῃ καὶ πάῃ νὰ παίζῃ, οἱ νέοι θὰ πάψουν νά εἶναι νέοι καὶ οἱ γέροι σὰν καὶ μᾶς δὲν θὰ ἔχουν σὲ ποιανοῦ τὴν πλάτη νὰ παίζουν ταμπούρλο.

Δυστυχῶς, φίλε, οἱ γέροι δὲν ἔχουν τὸ θάρρος νὰ παραδεχτοῦν ὅτι, ὅ,τι γίνεται δὲν εἶναι ἀπὸ σφάλματα τῶν παιδιῶν, ἀλλὰ ἀπὸ δικές τους ἀκάθαρτες ἐνέργειες καὶ σκέψεις, ποὺ γίνονται καμμιὰ φορὰ ἐπικίνδυνες καὶ δὴ ὅταν οἱ νέοι θέλλουν στραβὰ τὸ φεσάκι τους καὶ νομίσουν ὅτι μποροῦν νὰ καταλύσουν τοὺς Νόμους.

Ἐγὼ κατάλαβα. Ἐσεῖς κα ταλάβατε ἀγαπητοί μου ἀναγνῶστες;

Ἂν δὲν καταλάβατε μὴ λυπᾶστε γιὰ τοὺς νέους. Γιὰ ὡρισμένους γέρους νὰ ντρεπᾶστε!!

ΛΕΗΖΕΡ

ΠΡΑΓΜΑΤΟΠΟΙΕΙΤΑΙ ΤΗΝ ΚΥΡΙΑΚΗΝ

ΟΓΚΩΔΗΣ ΣΥΓΚΕΝΤΡΩΣΙΣ ΚΑΤΑ ΤΟΥ «ΑΥΤΟΜΑΤΟΥ» ΔΙΑΖΥΓΙΟΥ

Ἡ ἀντίδρασις τῶν Χριστιανικῶν καί λοιπῶν ὀργανώσεων ἀλλά καί μεμονομένων πολιτῶν κατά τῆς καθιερώσεως τοῦ λεγομένου «αὐτομάτου διαζυγίου» ὀγκοῦται συνεχῶς κατ' αὐτάς δέ πρόκειται αὐτη νά ἀποκορυφωθῆ.

Οὕτω, ὡς πληροφορούμεθα, προετοιμάζεται διά τὸ ἀπόγευμα τῆς προσεχοῦς Κυριακῆς εἰς τὸν πρὸ τοῦ ναοῦ τῆς Μητροπόλεως χῶρον, ὀγκώδης συγκέντρωσις ἐνώπιον τῆς ὁποίας ὁμιληταί θά διατρανώσουν τήν ἀντίθεσιν καί τήν ἀγανάκτησιν τοῦ λαοῦ δι