ΗΜΕΡΗΣΙΟΣ ΚΗΡΥΞ
ΠΑΤΡΩΝ

ΛΛΑ ΤΩΝ ΤΕΧΝΗ

ΟΙ ΤΟΥΡΚΟΙ ΠΑΡΑΓΟΥΝ ΠΑΛΙΝ ΟΠΙΟΝ

ΑΝΗΣΥΧΙΑΙ ΑΡΜΟΔΙΩΝ

ΝΕΑ ΥΟΡΚΗ. Ὡς ἐπιστέλ ὑπὸ τοῦ Ἀφιόν Καραχισὰρ ὁ ἐν ἐφημερίδι Ἀμερικανικῆς ἐφημερίδος, Τουρκικαί ἀρχαὶ ἤρχισαν ἐπιδίδουν ἀδείας καλλιεργεῖ μήκωνος διά τό προσεχὲς ἐπιτρέπουν εἰς τούς καλλιεργητάς νὰ διπλασια τὴν ἔκτασιν τῶν ἀγρῶν τὴν ὁποίαν ἐφύτευσαν ἐφέ κάνθη τοῦ κακοῦ» ἐκ τοῦ ἀνου παράγεται τό ὄπιον Οἱ ἐνταῦθα ἀρμόδιοι τῶν ἀναιῶν Πολιτειῶν καί τοῦ ὑπουργείου Ἡνωμένων Ἐ- ἀναγνωρίζεται ἡ Ἀμερικανική ἀναμερίς ἐκαθοπιήθησαν ἐκ τοῦ ἐλλείψει τοῦ εἶχεν ἐπιδιά ἡ Τουρκική κυβέρνησις εἰς τὴν παραγωγὴν τῆς μήκωνος, ἀπὸ τὴν καλλιεργητικὴν περί ἀφοῦ τοῦ ἐπερματίσθη τόν Σε βρίου. Ἠδη ὅμως φοβοῦν ὅτι κόμμι μήκωνος (ἐκτοῦ ὁποῖου παράγεται ἡ ἠρωϊνη) ἀφαιρεῖται καί πάλιν νά προ ἀναιρεῖται εἰς τάς μαύρας ἀγορὰς τοῦ κόσμου. Αἱ ἀνησυχίαι ἀναφέλονται εἰς τὴν διαπί στωσιν ὅτι αἱ ἐσωτερικαί πο λιτικαὶ πιέσεις θά ἀναγκά σουν τὴν Τουρκικὴν ἀρχὰς νὰ ἀναθεωρήσουν σημαντικῶς τάς ἐκτάσεις, πάς προωρισμένας διά τὴν καλλιέργειαν της μη κωνος τῆς ὑπνοφόρου. Ἀφῆς ἐφαρμογὴς τούτου εἶναι ἡ ἔκδο σις τῶν νέων ἀδειῶν, ηὐξημέ νης δυναμικότητος.

Ἀλλά καί ἡ παρεχομένη διά τῶν ἀδειῶν αὐτῶν αὐξησις της καλλιεργησίμου ἐκτάσεως δέν ἱκανοποιησε τούς καλλιεργη τάς τοῦ Ἀφιόν Καραχισάρ.

ΠΟΛΙΤΙΚΟΝ ΖΗΤΗΜΑ

Ἡ καλλιέργεια τῆς μήκωνος ἀπετέλεσε σημαντικὸν πολιτι κὸν ζήτημα κατά τάς προσφά τους γενικάς ἐκλογάς ἐν Τουρ κίᾳ, ἰδίως μετά τὴν ἀπόφασιν τοῦ Ἀμερικανικοῦ Κογκρέσσου διά τῆς ὁποίας ζητεῖται ἀπό τὸν Πρόεδρον Φόρδ νά συνεν ψηφθῇ μετά τῆς Ἀγκύρας διά τὸν ἔλεγχον τῆς ἐσοδείας ὁπί ου Πολλοί Τοῦρκοι ἐξηγέρθη σαν κατά τοῦ μέτρου τούτου, τό ὁποῖον ἐθεώρησαν ὡς Ἀ- μερικανικὴν ἐπέμβασιν εἰς τά ἐσωτερικά ζητήματα τῆς χώ ρας των, κατηγοροῦντες τὴν Οὐάσιγκτων ὡς ὑπαιτίων τῶν αὐστηρῶν περιορισμῶν, ὑπὸ τῶν ὁποίων ἐπιβαρύνονται οἱ καλλιεργηταὶ μήκωνος.

Ὁ κ. Ἀφιόν αὐτός μας ἀνη κοι» εἶπεν ὅτι ὁ τοπικὸς ἡγέτης τοῦ Ἀφιόν Καραχισάρ. «Ἐπίσης εἶναι δυνατὸν νὰ ὁρισθῇ μία ξένη χώρα, τί θά καλλιεργήσωμεν, καὶ τί ὄχι;»

Ἡ μήκων ἡ ὑπνοφόρος καλ λιεργεῖται ἀπὸ αἰώνων εἰς τὴν περιοχὴν τοῦ Ἀφιόν Καραχισάρ, ἐς οὗ καὶ ἡ ὀνομασία του. Οἱ ξένοι εἰδικοὶ λέγουν ὅτι ἡ περιοχὴ αὕτη ἦτο μεχρὶ προ ὀλίγων ἐτῶν μία ἐκ τῶν μεγα λῶν πηγῶν ἐφοδιασμοῦ τῆς Α μερικανικῆς ἀγορᾶς ἡρωϊνης. Τὸ 1971, ὅμως ἡ Οὐάσιγκτων ἔπεισε τὴν Τουρκίαν νὰ απα γορεύσῃ τὴν καλλιέργειαν τῆς μηκώνος, εἰς ἀντάλλαγμα ἑνὸς ποσοῦ 35 ἑκατομμυρίων δολ λαρίων, προς ἀποζημίωσιν τῶν καλλιεργητῶν διά τὸ ἀπολεσθὲν κέρδος καὶ πρὸς ἀνάπτυ ξιν νέων πηγῶν ἐισοδήματος δι' αὐτούς.

Ἡ Τουρκία εὑρίσκετο τότε ὑπὸ στρατιωτικὴν κυβερνησιν ἐλεγχομένην ὑπὸ τῶν στρατιω τικῶν, οἱ δὲ Ἀμερικανοὶ εἰσι κοὶ τῆς διώξεως τῶν ναρκωτι κῶν παραδέχονται ὅτι μια δη μοκρατικὴ κυβέρνησις δέν θα ἠδύνατο νά προβῇ ἐπιτυχῶς εἰς τὴν ἀπαγόρευσιν τῆς καλ λιέργειας. Μετά τάς ἐκλογάς τοῦ 1973, ἡ ἀπαγόρευσις ἦρ θη καί τό φθινόπωρον τοῦ πα ρελθόντος ἔτους ἐπετράπη εἰς τούς Τούρκους γεωργούς νά ἐξακολουθοῦν καλλιεργοῦντες πάλιν μήκωνα καί παράγοντες ὄπιον

ΕΙΣ ΑΝΕΞΕΛΕΓΚΤΟΥΣ ΠΕΡΙΟΧΑΣ

Ἡ καλλιέργεια περιωρίσθη εἰς ἑπτά ἐπαρχίας καί εἰς πολ λούς γεωργούς ἐπετράπη νά φυτεύσουν μήκωνα εἰς ἡμισυ στρέμμα μόνον. Ἡ κυβέρνησις ἠγόρασε τὴν ἐφετινὴν παρα γωγὴν τῶν 6.000 τόννων, πλη ρώσασα ἐξαιρετικῶς ὑψηλήν τι μήν διά νά ἀποθαρρύνη τούς λαθραγοραστάς. Τά Ἡνωμένα Ἔθνη ἠγγυήθησαν τὴν τιμήν καί παρέσχον ἐφόδια καί ἐκ παίδευσιν εἰς τάς ἀρμοδίας διὰ τὴν ἐπιβολὴν τῶν περιορι σμῶν. Τουρκικάς ἀρχάς.

Κατά παράδοσιν οἱ καλλιερ γηταί τῆς μήκωνος ἐχάραξαν τό περικάρπιον τοῦ ἄνθους καὶ συνέλεγον τό ἠηκτόν κόμμι, τό ὁποῖον ἠμπορεῖ νά μετατραπῇ εἰς βάσιν μορφίνης (ἐκ τῆς ὁ πίας παράγεται διά περαιτέ ρω χημικῆς ἐπεξεργασίας ἡ ρωϊνη) εἰς λαθρεμπόρους ναρ κωτικῶν! Ἔφετος τό χάραγ μα ἀπηγορεύθη καί ἡ κυβέρνη σις ἠγόρασεν ἀκέραια περικάρ πια τά ὁποῖα θά πωληθοῦν εἰς φαρμακευτικάς βιομηχανίας τῆς Εὐρώπης.

Οἱ εἰδικοὶ φοβοῦνται προ πάντων, ὅτι ἡ ἀπόφασις περί διπλασιασμοῦ τῆς ἀτομικῆς παραγωγῆς μήκωνος τῶν καλ λιεργητῶν θά καταλήξῃ εἰς ἀ συδοσίαν, ἄν ἐπιτραπῇ ἡ καλ λιέργεια εἰς τάς μᾶλλον ἀνατο λικάς, ὀρεινάς περιοχάς τῆς χώρας, οἱ κάτοικοι τῶν ὁποί ων ἤκιστα σέβονται τός πολι τικάς Ἀρχάς. Ἐπί πλέον, οἱ εἰδικοί φοβοῦνται ὅτι οἱ λα θρέμποροι «παρέμειναν ἡσυ χοι» ἐφέτος διά νά μηχανευ θοῦν νέους τρόπους παρανόμου συναλλαγῆς μετά τῶν παραγω γῶν»

Η ΦΟΥΝΤΑ ΤΗΣ ΠΡΙΓΚΗΠΙΣΣΗΣ ΑΝΝΗΣ

Μία ὑδατογραφία, παριστῶ τὸν καταυλισμὸν τοῦ Συν τάγματος τῶν Βασιλικῶν Οὐσ σάρων τῆς Βορείου Ἰρλανδίας ὑπὸ τοῦ ὁποίου ἡ πριγκήπισσα Ἄννα εἶναι ἐπίτιμος διοικη τὴς ἐδωρήθη εἰς αὐτὴν κατά τὴν τελεσθεῖσαν ὑπό τήν αἰγίδα τῆς ἐγκαίνια τῆς ἐν Λονδίνῳ ἔκθεσιας ἐκθέσεως τοῦ Βασιλι κοῦ Ἱνστιτούτου τῶν Καλλιτε χνῶν Ἐλαιογραφίας. Τόν πί νακα ἐπέδωσεν εἰς τὴν πριγκή πισσαν (ἀνωτέρω) ὁ Ἰυετής Μπένεδικτ Νώκς, υἱός τοῦ προ έδρου τοῦ ρηθέντος Ἱνστιτούτου. Πιστή εἰς τὴν ἐνδυματι κήν ἰδιορρυθμίαν τῆς βασιλίσ σης μητρός της καί τῆς θείας της, πριγκηπίσσης Μαργαρί τας ἡ Ἄννα ἔφερε διά τὴν πε ρίπτωσιν φόρεμα καί περίερ γον πίλον ἐκ τοῦ ἰδίου ὑφά σματος, στολισμένον μέ μα κράν «φούντα»

Η ΑΙΓΛΗ ΤΟΥ ΠΑΛΛΙΟΥ

Η ΕΚΑΤΟΝΤΑΕΤΗΡΙΣ ΠΕΡΙΦΗΜΟΥ ΜΕΛΑΘΡΟΥ

ΕΙΣ ΑΓΙΟΝ ΦΡΑΓΚΙΣΚΟΝ

ΑΓΙΟΣ ΦΡΑΓΚΙΣΚΟΣ — Ὅταν ἀνηγέρθη, πρὸ ἑνός αἰῶνος, τὸ Παλάς Ὁτέλ ἦτο ἓν ἀπό τά θαύ ματα τοῦ κόσμου — καί συνέβαλεν εἰς τὸ νά περιληφθῇ εἰς τούς χάρτας ἡ ἀναπτυσσομένη κωμόπολις τοῦ Ἁγίου Φραγκίσκου μὲ τούς λασπώδεις δρόμους.

Τὸ μέλαθρον διεφημίζετο ὡς τό μεγαλείτερον καί πολυτελέστερον ξενοδοχεῖον τοῦ πλανήτου. Ἐκό στισε 5 ἑκατομμύρια χρυσῶν δολλαρίων καί οἱ ἰδιοκτῆται του ἀνέφερον μετά περισσῆς ὑπερηφανείας ὅτι εἶχεν 9.000 πτελοδοχεῖα, 900 μαρμαρένους νιπτῆρας 804 μαρμάρινα τζάκια καί 755 ἀπογωρητήρια — μὲ ἀλεξιθόρυβα καζανάκια, διά νά μή ἐνοχλοῦνται οἱ νευρικοί θαμῶνες.

Κατά τά ἐγκαίνιά του, τελεσθέντα πρὸ 100 ἐτῶν, τό μέλαθρον ἐφωταγωγήθη, ὅταν ἐπῆλθε ἡ νύξ, μὲ 8.000 λυχνίας, ἀερόφωτος. Ἦτο ἓν πρωτοφανές, θυμάσιον θέαμα φωταψίας.

Οἱ καιροί ἔχουν ἀλλάξει καί τὸ Παλάς Ὁτέλ καλεῖται σήμερον, Σέρατον Παλάς Ἀλλ' ἡ αἴγλη καί ἡ νοσταλγία τοῦ παλαιοῦ δὲν ἐκλείπει εἰς τὸν Ἅγιον Φραγκίσκον, καί περίπου 500 προσκεκλημένοι, ἐνδεδυμένοι μὲ φορέματα τῆς πρὸ 100ετίας ἐποχῆς, συνεκεντρώθησαν καί ἐώρτασαν πρὸ ἡμερῶν μέχρι τῶν πρωϊνῶν ὡρῶν τὴν 100ην ἐπέτειον τοῦ ξενοδοχείου, πού ἔχει ἀποκτήσει θέσι εἰς τὴν ἱστορίαν.

ΤΟ ΔΕΙΠΝΟΝ

Οἱ παριστάμενοι εἰς τὴν ἑορτὴν ἐπλήρωσαν 100 δολλάρια δι' ἕκαστον πιάτο τοῦ δείπνου, τό ὁποῖον θά ἐκόστιζεν, ὡς εἶπεν ἐκ πρόσωπος τοῦ ξενοδοχείου, 50 — 75 σέντς τῷ 1875. Τά ἔσοδα τῆς ἐσπερίδος ἐδόθησαν εἰς τὴν Ἱστορικὴν Ἑταιρείαν τῆς Καλιφορνίας, πού ὠργάνωσε τὴν ἑορτὴν τῆς ἑκατονταετηρίδος τοῦ περιφήμου μελάθρου.

Τὸ μεγαλοπρεπές κτίριον ἦτο ὄνειρο τῆς ζωῆς τοῦ Οὐίλλιαμ Ρίτ. Ἠύξησεν τὴν ἀξίαν τῆς πόλεως, ἐστολίσθη ἐξωθεν τοῦ ὑπαίθρου τμήματος τῆς ἀκτῆς τοῦ Ἁγίου Φραγκίσκου, τὴν ἐπομένην τῆς γρεωκοπίας τῆς Τραπέζης του, καί ἐπί ἑβδομάδας προτοῦ τὸ δημιούργημα του ἀνοίξῃ τάς πύλας του.

Ὁ Ράλστον εἶχεν ἀγοράσει δασικάς ἐκτάσεις καί ἐργοστάσια, διά νά ἐφοδιάσῃ τό μέλαθρόν του μὲ ἀλήθι νά παλαιά ἔπιπλα καί γραφικὸν περιβάλλον. Πρὸς ἀνέγερσιν καί ἐξοπλισμὸν τοῦ κτιρίου ἐχρησιμοποιήθησαν πε ρίπου 25 ἑκατομμύρια τοῦβλα, 48 χιλιόμετρα σωληνώσεων ὑδρεύσεως καί ἀερίου, ἐξωρύχθησαν τέσσαρα ἀρτεσιανά φρέατα, κατεσκευάσθησαν 7 μεγαλοπρεπεῖς κλίμακες, βεράντες μὲ τζαμωτὲς πόρτες διά 1200 θαμώνας, ἠγοράσθησαν δὲ τάπητες μήκους 45.720 μέτρων.

Ἡ προκαταρκτικὴ διαφήμισις τῶν ἐγκαινίων τοῦ ξενοδοχείου ἦτο τόσον καταπληκτική ὥστε κάποιος δημοσιογράφος ἔγραψεν εἰρωνικῶς: Ἡ Σάντα Μπάρμπαρα κρύπτεται ὀπισθεν ὑγιάματος πρὸς νότον. Ἐν τούτοις, ἔγιναν συνεννοήσεις διά νά ἐξαλειφθῇ τὸ ὕψωμα ἢ διά νά μεταφερθῇ διά γερανῶν ἡ πόλις ἐντὸς τοῦ τοπίου, οὕτως ὥστε, τοῦτο νά καταστῇ τέλειον!...

ΕΠΙΦΑΝΕΙΣ ΘΑΜΩΝΕΣ

Ἡ οἰκοδομὴ τοῦ ξενοδοχείου, ὕψους 7 ὀρόφων, ἦτο τόσον στερεά, ὥστε συμφώνως πρὸς κάποιον ἄλλον παρατηρητήν, ἡ κατάστασις, ἐντὸς τοῦ μελάθρου, ὀλίγας ὥρας μετά τὸν μεγαλείτερον σεισμὸν τοῦ Ἁγίου Φραγκίσκου, πού ἐσοπέδωσε μέγα μέρος τῆς πόλεως, κατά τῷ 1906, ἦτο ἡ ἑξῆς: Εἰς τὸ σαλόνι, οἱ Κινέζοι σερβιτόροι, μὲ τάς λερκάς στολάς των, ξεσκόνιζαν τά ἔπιπλα. Οἱ τουρίσται, οἱ ὁποῖοι εἶχον κατέλθει ἀπό τά δωμάτιά των μὲ τὸν σεισμόν, εἶχον ἐπανέλθει εἰς αὐτά διά νά κοιμηθοῦν.

Τὸ κατάστιχον τῶν θαμώνων τοῦ μελάθρου, ἀπουτελεῖ σωστὸν ἱστορικὸν βιβλίον. Διαβάζει κανεὶς εἰς αὐτό τά ὀνόματα τοῦ Προέδρου Θεοδώρου Ροῦσβελτ τοῦ Ὄσκαρ Οὐάϊλδ, τῆς Σάρα Μπερνάρ, τῶν Προέδρων Γούδροου Οὐίλσων καί Οὐώρρεν Χάρνδινγκ, τοῦ Οὐίνστων Τσῶρτσιλ, τοῦ Ἐνρίκο Καρούζο τοῦ στρατηγοῦ Γκράντ, τοῦ Θωμᾶ Ἔδισον.

Οἱ προσκεκλημένοι τῆς ἑορτῆς τῆς ἑκατονταετηρίδος τοῦ ξενοδοχείου δὲν ἀνήκον εἰς τόσον ἐπιφανῆ τάξιν τῆς κοινωνίας. Καί οὐδεείς εἶδε ποτέ εἰς τὴν ζωὴν του, ὁπωσδήποτε ἡλικίας καί ἂν ἦτο, ἓν ἐκ τῶν 9.000 πτυελοδοχείων.

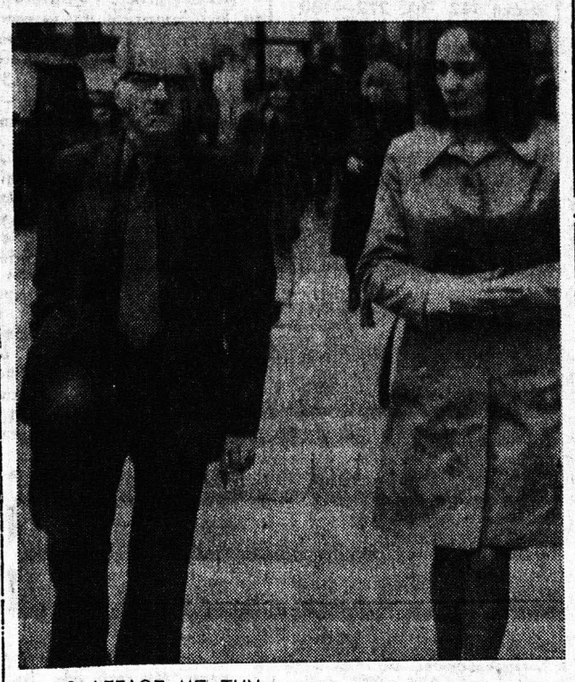

Ο ΑΓΓΛΟΣ ΜΕ ΤΗΝ ΔΙΠΛΗΝ ΣΥΖΥΓΙΚΗΝ ΖΩΗΝ

Ἡ εὐτυχία, ὡς γνωστὸν, δέν διαρκεῖ. Τοῦτο δέ ἰσχύει συχνὰ καί διά τήν συζυγικήν τοιαύτην, πολλῷ μᾶλλον ὅταν εἶναι διπλή. Οὕτως, ὁ μίστερ Τζοίημς Φλάουερ ἡλικίας 52 ἐτῶν ἀντιμετωπίζει τώρα, εἰς δικαστήριον τοῦ Λονδίνου, ἀγωγὴν διαζυγίου, τῆς νομίμου συζύγου του, κατά τήν ἐξέτασιν τῆς ὁποίας ἀπεκαλύφθη σαν τά ἑξῆς: Ἀπό δεκαετίας καί μέχρι πρό τινος, ἐγκατέλειπεν ἀνελλιπῶς καθ' ἡμέραν τήν 4 π.μ. τήν νόμιμον συμβίαν του, Ἔμμαν, μετέβαινε μὲ τό αὐτοκίνητόν του εἰς τήν οἰκίαν τῆς ἐρωμένης του, Μαίρης Μόφφατ, ἐνίπτετο καί ἐξυρίζετο ἐκεῖ, ἔτρωγε τό πρόγευμά του καί ἀκολούθως μετέβαινεν εἰς τήν ἐργασίαν του διά νά ἐπιστρέψῃ εἰς τὸ τέλος τοῦ ἀπογεύματος διά τό δεῖπνον. Ἀκολούθως, μετέβαινεν εἰς τὸ ἄλλο σπίτι του, ὅπου καί διανυκτέρευεν. Ἀνωτέρω, ὁ μίστερ Φλάουερ μὲ τήν δευτέραν «παράνομον» σύζυγόν του συδοσίαν, ἄν ἐπιτραπῇ ἡ καλλιέργεια εἰς τάς μᾶλλον ἀνατολικάς, ὀρεινάς περιοχάς τῆς χώρας, οἱ κάτοικοι τῶν ὁποίων ἤκιστα σέβονται τός πολιτικάς Ἀρχάς. Ἐπί πλέον, οἱ εἰδικοί φοβοῦνται ὅτι οἱ λαθρέμποροι «παρέμειναν ἡσυχοι» ἐφέτος διά νά μηχανευθοῦν νέους τρόπους παρανόμου συναλλαγῆς μετά τῶν παραγωγῶν»

ΓΕΓΟΝΟΤΑ

ΕΙΔΗΣΕΙΣ ΠΕΡΙΕΡΓΑ ΑΠΟ ΤΗΝ ΕΛΛΑΔΑ ΚΑΙ ΟΛΟΝ ΤΟΝ ΚΟΣΜΟ

ΕΝΩΘΕΥΕ ΚΡΑΣΙΑ ΜΕ ΔΗΛΗΤΗΡΙΩΔΗ ΧΗΜΙΚΗ ΟΥΣΙΑ

ΠΑΡΙΣΙ (ΑΠΕ) Ποινική διώξις ἠσκήθηκε ἐναντίον ἐμπόρου κρασιῶν τοῦ Μπορντώ κατηγορουμένου ὅτι ἐνοθευε μὲ δηλητηριώδη χημική οὐσία κρασιά προοριζόμενα δι' ἐξαγωγήν εἰς ΗΠΑ ἐδήλωσαν προχθὲς πληροφορημέναι πηγαί.

Ἡ διαδικασία κινήθηκε ἕνα χρόνο περίπου μετά τή δίκη γιά ἀπάτη στήν προβολή κρασιῶν κατωτέρας ποιότητος ὡς «Μπορντώ» πού ἐξημίωσε τή φήμη τῆς Γαλλίας ὡς παραγωγοῦ κρασιῶν.

Οἱ πηγὲς λέγουν ὅτι ὁ εἰσαγγελεύς τοῦ Μπορντώ ἤσκησε τήν δίωξιν ὕστερα ἀπό ἀνακάλυψη θειϊκοῦ ἀζώτου στά κρασιά τῆς Βουργουνδίας πού ἐπρόκειτο νά ἐξαχθοῦν εἰς τάς ΗΠΑ Πολιτεῖες. Ἡ χημική οὐσία λέγεται ὅτι προστίθεται στό κρασί γιά νά ἀποτραπῇ ἡ ἀλλοίωσις του κατά τό θαλασσιον ταξίδι.

ΕΖΗΤΗΣΑΝ 40 ΤΟΥΡΚΑΛΑΣ ΔΙΑ ΤΟΥΣ ΣΤΡΑΤΙΩΤΑΣ

ΑΓΚΥΡΑ (ΑΠΕ) Στὰ Τουρκικό κοινοβούλιο ἔγινε χθές ἐρώτησις, σχετικά μέ πληροφορία τοπικῆς ἐφημερίδος, ὅτι τό Βρεταννικόν προξενεῖον εἰς τὴν Κωνσταντινούπολιν ἐζήτησε ἀπό τάς Τουρκικάς ἀεροδρομίας νά τοῦ προμηθεύσῃ 40 Τουρκάλες συνοδούς διά τὴν ψυχαγωγία τῶν ἀνδρῶν Βρεταννικοῦ πολεμικοῦ πού ἐπραγματοποιοῦσε ἐπίσκεψιν.

Τόν παρασμένο μῆνα, τό πολεμικό Μπαγκουψρκκ πραγματοποίησε ἐπίσκεψη ἀδροφροσύνης στὴν Κωνσταντινούπολη καί ἡ δεξιά ἐφημερίδα Ζαμάν ἀνέφερε ὅτι τό προξενεῖο ζήτησε ἀπό τὴν ἀεροπορική ἐταιρεία νά διαθέσῃ τίς συνοδούς γιά τὴν ψυχαγωγία τῶν ἀνδρῶν γιά μιά νύχτα.

Ἡ Βρεταννική πρεσβεία στὴν Ἄγκυρα διέψευσε χθές ὅτι τό προξενεῖο ἔκαμε παρόμοιο αἴτημα.

ΤΡΟΧΑΙΟΝ ΔΥΣΤΥΧΗΜΑ

ΑΘΗΝΑΙ (ΑΠΕ) Στὴ λεωφόρο Κηφισοῦ τό ὑπ' ἀριθ. 21 4229 ΙΧ αὐτοκίνητο, μέ ὀδηγό τό Γ. Δ. Χαμπάκη 31 ἐτῶν παρέσυρε καί σκότωσε τὸν ὁδηγό μοτοποδηλάτου Πέτρο Ψυχογιό 59 ἐτῶν

ΑΥΞΑΝΕΤΑΙ Η ΒΙΟΜΗΧΑΝΙΚΗ ΠΑΡΑΓΩΓΗ

ΑΘΗΝΑΙ (ΑΠΕ) Ἡ βιομηχανική παραγωγή ἐσημείωσε ἄνοδο 6,2οο)α τόν Αὔγουστο μὲ σχέση μέ τόν Αὔγουστο τοῦ 1974

ΔΙΑΡΡΗΞΕΙΣ

ΑΘΗΝΑΙ — Ἄγνωστος κλέπτης διέρρηξε τὸ ἐπί τῆς ὁδοῦ Πατησίων 16 χρυσοχοεῖο τῆς Σοφίας Παπαδημητρίου καί ἔκλεψε κοσμήματα ἀξίας 150.000 δρχ.—

ΔΙΑ ΤΟΥΣ ΞΕΝΟΔΟΧΟΥΣ

ΑΘΗΝΑΙ — Ρύθμίζεται εὐνοϊκά τό θέμα τῆς προσθέτου δυσκολύνσεως τῶν ξενοδοχειακῶν ἐπιχειρήσεων. Ἡ Νομισματική Ἐπιτροπή ἐδέχθη τίς ἀπόψεις τῶν ἐνδιαφερομένων καί ἐνέκρινε τὴν παροχή τῆς ἐγγυήσεως τοῦ Δημοσίου γιά τὰ ἐν λόγῳ δάνεια, ἡ ὁποία θά καλύπτῃ τὰ 50 ο)ο τοῦ ὕψους των.

ΑΙ ΟΙΚΟΔΟΜΑΙ

ΑΘΗΝΑΙ— Αὔξησε ἡ 26,9 ο)ο ἐσημειώσε ἡ οἰκοδομική ὁραστηριότης στὸ σύνολο τῆς χώρας τὸ Ἰανουάριον — Σεπτεμβρίου, ἐν σχέσει μὲ τὸ ἀντίστοιχο 9μηνον τοῦ 1974

ΠΑΡΟΥΣΙΑΣΘΗ ΩΣ ΑΣΤΥΝΟΜΙΚΟΣ

ΑΘΗΝΑΙ — Συνελήφθη ὁ Ναπ. Π'Ηλίας, 28 ἐτῶν, ὁδηγός ταξί γιατί παρουσιάσθηκε ὡς ἀστυνομικός καί ἀπέσπασε ἀπό γυναίκα ἐλευθερίων ἠθῶν 1.000 δρχ.

ΒΟΥΛΕΥΤΑΙ ΑΠΟ ΟΛΑ ΤΑ ΚΟΜΜΑΤΑ ΕΙΣ ΤΑ ΗΝΩΜΕΝΑ ΕΘΝΗ

ΝΕΑ ΥΟΡΚΗ — Ἰδιαίτερη ἐντύπωση προεκάλεσε ἡ παρουσία Ἑλλήνων βουλευτῶν ἐξ ὅλων τῶν κομμάτων γιά πρώτη φορά σιά Ἡνωμένα Ἔθνη κατά τὴν συζήτησή τοῦ Κυπριακοῦ. Ἔγκυροι κύκλοι τῆς Ἀμερικανικῆς πρωτευούσης, ἀλλά καί διπλωματικοί ἐκπρόσωποι τῶν Εὐρωπαϊκῶν Κρατῶν ἑρμηνεύουν τὴν ἐδῶ παρουσία τῶν Ἑλλήνων βουλευτῶν ὡς ἀπόδειξη τῆς ἰδιαιτέρας σοβαρότητος μὲ τὴν ὁποία ὅλα τά πολιτικά κόμματα τῆς Ἑλλάδος ἀντιμετωπίζουν τὸ ἐθνικό πρόβλημα. Τοῦτο δ' ἀναμφιβόλως προσδίδει ἰδιάζουσαν βαρύτητα στίς κρίσιμες ἐπαφές τῶν ἑπομένων ἡμερῶν.

ΑΝΕΓΡΕΘΗ ΠΤΩΜΑ ΜΑΛΛΟΝ ΑΛΛΟΔΑΠΟΥ

ΑΘΗΝΑΙ. — Εἰς τὸ 2ον χιλιόμετρον τῆς ὁδοῦ Ἀθηνῶν — Πάρνηθος εὑρέθη τό πτῶμα ἀγνώστου ἀνδρός, μᾶλλον ἀλλοδαποῦ, εἰς πλήρη ἀποσύνθεσιν. Εὑρέθησαν ἐκεῖ τὸ σακκάκι του, ἡ γραβάτα του, γιαλιά ἡλίου, 50 δρχ. καί ἄλλα προσωπικά του ἀντικείμενα.

Τὸ πτῶμα εὑρέθη 8 μέτρα μέσα ἀπό τὸν δρόμο. Τὸ χέρι του εὑρέθη πιό μακρυά. Φαίνεται ὅτι τό εἶχαν κόψει σκυλιά. Εὑρέθη καί μιά ἐπιστολή εἰς τὴν Ἀγγλικήν.

Τὸ Οὐωτεργκαίητ ΓΙΝΕΤΑΙ ΣΗΡΙΑΔ

Ὅπως ἀνήγγειλε ὁ ἀνταποκριτής τῆς Ἀγγλικῆς τηλεοράσεως κ. Ντσίηβιντ Φροστ, ὁ πρώην Πρόεδρος τῶν Ἡνωμένων Πολιτειῶν Ρίτσαρντ Νίξον δέχτηκε νά μιλήσῃ ἀνοικτά γιά τὸ Οὐωτεργκαίητ σὲ ἀποκλειστική συνέντευξη πού θά παραχώρησε, συνολικῆς διαρκείας 6 ὡρῶν, χωρισμένη σέ 4 συνέχειες ἀπό 90 λεπτά ἡ καθεμία.

Ὁ κ. Φρόστ ἀρνήθηκε νά ἀποκαλύψῃ τό ποσόν πού θά καταβληθῇ στὸν Νίξον καί οἱ ἐκπομπὲς θά μεταδοθοῦν μετά τίς ἐκλογές τοῦ 1976 γιά νά μή φανῇ ὅτι ἐπεμβαίνει στά ἐσωτερικά τῆς χώρας του.

Οἱ συνεντεύξεις αὐτὲς θά διανεμηθοῦν σ' ὅλο τὸν κόσμο, ἐκτός ἀπό δύο ἀμερικανικά δίκτυα, πού δήλωσαν ὅτι δὲν ἐνδιαφέρονται.

ἀκρίβεια στήν κατασκευή
ΝΑΙ
ἀκρίβεια στίς τιμές
ΟΧΙ

Mini 850

Austin 1000 de Luxe

Morris Marina

Mini Innocenti

Τά θρυλικά Mini, δοκιμασμένα σ' ὅλους τούς δρόμους καί σ' ὅλους τούς τόπους, πού κυκλοφοροῦν σήμερα σέ 5.000.000...ἀντίτυπα.
Austin 1000 de Luxe, ὁ διάδοχος τοῦ κλασσικοῦ Austin 1100.
Ἡ περίφανη Marina, γνήσιο τέκνο τῆς μεγάλης γενιᾶς τῶν Morris.
Ποιότης, στύλ καί ἀσυναγώνιστη ἀξιοπιστία κατασκευῆς.
Ἀλλά τιμές συναγωνιστικώτατες. Ἐξασφαλισμένο service σ' ὅλη τὴν Ἑλλάδα καί ἀνταλλακτικά ἄφθονα καί φθηνά.

ΑΝΤΙΠΡΟΣΩΠΟΙ ΤΗΣ BRITISH LEYLAND ΔΙΑ ΤΗΝ ΕΛΛΑΔΑ
Κενταυρος α.ε.
ΑΘΗΝΑΙ: Γραφεία, Ἔκθεσις, Ἀνταλλακτικά καί Συνεργεῖον Ἱερά Ὁδός 131, Τηλ. 367.201
Ἀνταλλακτικά: Καλλιρρόης 79-81, Τηλ. 92.31.411
ΘΕΣΣΑΛΟΝΙΚΗ: Θεμ. Σοφούλη 14, Τηλ. 425.530-4 • Μοναστηρίου 142, Τηλ. 534.319
BRITISH LEYLAND
Σ. ΦΙΛΙΠΠΑΚΗΣ Ο.Ε.
Ἁγίου Ἀνδρέου 37 - Πάτραι - Τηλ. 73.456

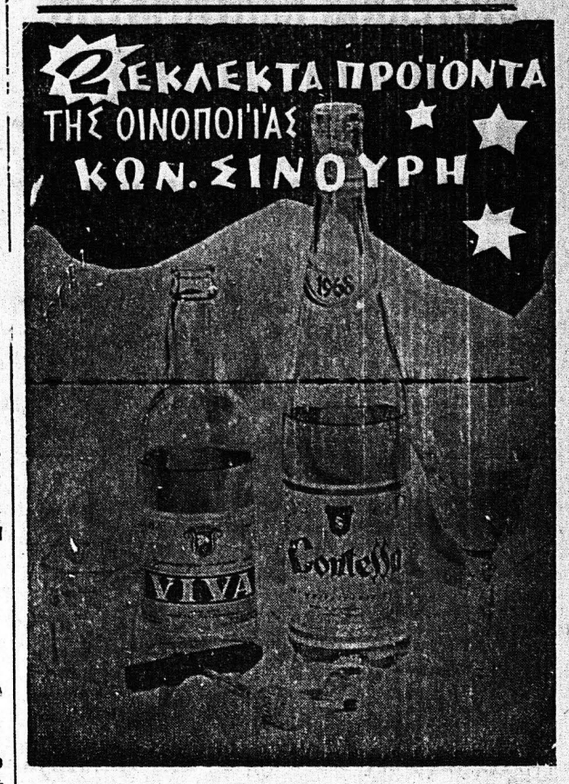

ΜΟΝΟΤΑΞΙΟΣ ΙΔ. ΕΠΑΓΓΕΛΜΑΤΙΚΗ ΣΧΟΛΗ
ΛΟΓΙΣΤΩΝ
«ΙΩΑΝΝΑΤΟΥ»

ΑΝΕΓΝΩΡΙΣΜΕΗ ΥΠΟ ΤΟΥ ΚΡΑΤΟΥΣ
ΥΠΕΥΘΥΝΟΣ ΚΑΙ ΣΥΣΤΗΜΑΤΙΚΗ ΕΡΓΑΣΙΑ
ΕΠΙΣΤΗΜΟΝΙΚΗ ΚΑΤΑΡΤΙΣΙΣ ΚΑΙ ΕΠΑΓΓΕΛΜΑΤΙΚΗ ΕΞΕΙΔΙΚΕΥΣΙΣ

ΔΙ' ΟΣΟΥΣ ΕΠΙΘΥΜΟΥΝ ΝΑ ΜΑΘΟΥΝ
ΝΕΟΝ ΔΙΔΑΚΤΗΡΙΟΝ

ΠΑΤΡΑΙ — ΟΔΟΣ ΡΗΓΑ ΦΕΡΑΙΟΥ 31 καί ΣΑΤΩΒΡΙΑΝΔΟΥ (πλησίον Πλ. Ὄλγας
Τηλ. 279 — 690 — Πληροφορίαι — Ἐγγραφαί καθημερινῶς 10—1 μ.μ. καί 5—10 μ.μ.