ΣΑΒΒΑΤΟΝ
15
ΝΟΕΜΒΡΙΟΥ 1975
Γουρία, Σαμωνᾶ Ἀβίβου
ΕΤΟΣ 7ο ΑΡ ΦΥΛΛΟΥ 1885
ΤΙΜΗ ΦΥΛΛΟΥ ΔΡΑΧ 5
ΓΡΑΦΕΙΑ — ΤΥΠΟΓΡΑΦΕΙΑ
ΦΙΛΟΠΟΙΜΕΝΟΣ 27
ΤΗΛ. 277 384 275 352

ΗΜΕΡΗΣΙΟΣ ΚΗΡΥΞ ΠΑΤΡΩΝ

ΕΙΣ ΤΑ ΠΛΑΙΣΙΑ ΤΗΣ ΓΕΝ. ΣΥΝΕΛΕΥΣΕΩΣ ΤΟΥ ΟΗΕ

ΑΝΑΖΗΤΕΙΤΑΙ ΣΧΕΔΙΟΝ ΣΥΜΒΙΒΑΣΤΙΚΟΝ

ΔΙΑΦΩΝΟΥΝ ΟΙ ΤΟΥΡΚΟΙ ΠΟΛΙΤΙΚΟΙ ΜΕΤΑΞΥ ΤΩΝ

ΛΕΥΚΩΣΙΑ 15 Κατά πληροφορίας τῆς ἐφημερίδος «Μποζκουρτ» ὁμάς Ἀφρικανο-Ἀσιατικῶν κρατῶν ἀνέλαβε νά συντάξη συμβιβαστικον προσχέδιον ψηφίσματος τό ὁποῖον νά ὑποβάλη εἰς τήν Γενικήν Συνέλευσιν δι ἀτὸ Κυπριακόν.

ΛΕΥΚΩΣΙΑ 15 Ἡ Γενική Συνέλευσις τοῦ ΟΗΕ συνέχισε χθές τήν συζήτησιν τῆς Κυπριακῆς προσφυγῆς.

Ἡ συζήτησις ἀνεμένετο νά ὁλοκληρωθῆ χθές. Τὸ μόνο σχέδιον πάντως πού ἔχει κατατεθῆ μεχρι στιγμῆς εις τήν Γεν. Συνέλευσιν εἶναι τὸ Κυπριακόν. Πληροφορίαι ἀπὸ τὴ ἕδρα τῶν Ἡνωμ. Ἐθνῶν ἀναφέρουν ὅτι συνεχίζονται αἱ παρασκηνιακαί διαβουλεύσεις διά τήν σύνταξιν συμβιβαστικοῦ ψηφίσματος.

ΛΕΥΚΩΣΙΑ 15 Ἡ «Λουριέτ» εἰς ἄρθρον της ἀναφερόμενον εις τὸ Κυπριακόν, τονίζει, μεταξύ ἄλλων, ὅτι μέ τὸ πρόβλημα αὐτὸ ἡ Τουρκία ἔχει τοποθετήσει ἕνα ἀποπνικτικὸ δίκτυο γὔρω ἀπὸ τὸν λαιμὸ της μέ τά δικά της χέρια.

Ὁ φόβος νά γίνουν ὑποχωρήσεις διά λύσιν τοῦ Κυπριακοῦ, γράφει, ἔχει ὁδηγήσει τούς πολιτικούς μας νά ἀρνηθοῦν μίαν στάσιν ἀντίθετη πρὸς τὰ συμφέροντα τῆς Τουρκίας.

ΛΕΥΚΩΣΙΑ 15 Ὁ ὑπουργὸς Ἐξωτερικῶν τῆς Τουρκίας κ. Τσαγλαγιανγκίλ εἰς δήλωσίν του πρὸς τὸν ραδιοσταθμὸν τῆς Ἀγκύρας ἐπανέλαβε ὅτι τὸ Κυπριακὸν φήφισμα πού κατετέθη ἐνώπιον τῆς Γεν. Συνελεύσεως τῶν Ἡν. Ἐθνῶν εἶναι ἀπαράδετον διὰ τήν Τουρκίαν καί πολύ ἀπέχει, ὅπως εἶπεν, ἀπὸ τοῦ νά εἶναι ρεαλιστικόν.

Ἂν — προσέθεσε —τὸ φήφισμα, ἐγκριθῆ, ὅπως ἔχει, θά εἶναι δύσκολος μία ἐπάνοδος εἰς τὰς ἐνδοκυπριακάς συνομιλίας ἀλλά δέν ἀναμένω λύσιν τοῦ προβλήματος ἐπάνω εἰς τὰς γραμμάς πού εἰσηγοῦνται οἱ Ἕλληνες Κύπριοι

Ὁ κ. Τσαγλαγιανγκίλ εἶπεν ὅτι ἡ χώρα του ἐπιδιώκει λύσιν τοῦ Κυπριακοῦ μέ διαπραγματεύσεις μεταξύ τῶν δύο κοινοτήτων τῆς νήσου καί ἀνέφερε ὅτι ἡ ἄλλη πλευρά πρεπει νά ἐγείρη τὸ ζήτημα εἰς διεθνῆ βήματα εἰς κάθε εὐκαιρίαν.

ΛΕΥΚΩΣΙΑ 15 Ὁ ἀρχηγὸς τοῦ Λαϊκοῦ Κόμματος κ. Ἐντζεβίτ κατηγόρησε χθές τήν Τουρκικήν Κυβέρνησιν ὅτι ἀφῆκε εὐθύνη, διότι δέν κατέβαλε τάς ἀναγκαίας προσπαθείας ἀπὸ τὴν παρελθοῦσαν Νοέμβριον διά τήν λύσιν τοῦ Κυπριακοῦ.

Ὁ κ. Ἐντζεβίτ εἶπεν ἐπίσης ὅτι ὁ Πρωθυπουργὸς κ. Ντεμιρέλ εἶπεισε νά εἶνε συνεπὴς πρὸς τὴν ὑπόσχεσιν τὴν ὁποίαν ἔδωσε τὸν Κυπριακὸν πρὸ ὀλίγων ἡμερῶν ὅτι θὰ ἐπιδιώξη νά ἐπιτύχη λύσιν εἰς τὸ Κυπριακὸν πρόβλημα καί ἀνέφερε ὅτι ἡ ὑπόσχεσις αὐτὴ δέν ἔχει ἀκόμη ἐκπληρωθῆ. Τὸ Κυπριακὸν εἶναι ἐθνικὸν θέμα.

Τὸ σχέδιον τῶν ἀδεσμεύτων διά τοῦ ὁποίου ζητεῖται καί ἡ ἀποχώρησις τῶν ξένων στρατευμάτων ὑποστηρίζεται ἤδη ἀπὸ τά περισσότερα μέλη τοῦ ΟΗΕ καί ἀναμένεται ὅτι θά υἱοθετηθῆ τελικῶς

ΕΒΥΘΙΣΘΗ ΑΛΙΕΥΤΙΚΟΝ ΕΙΣ ΣΥΓΚΡΟΥΣΙΝ

ΖΕΕΜΠΡΟΥΓΚΕ (Βέλγιο) Τὸ Ἀγγλικὸν φορτηγὸν σκάφος «Ντὸου -Σήμ» καί ἕνα Βελγικὸ ἁλιευτικὸ συνεκροὺσθησαν, λόγω τῆς ὁμίχλης, εἰς ἀπόστασιν πέντε χιλιομέτρων εἰς τὰ ἀνοικτά τοῦ Ζεε μπροῦγκε κατά τήν διάρκειαν της νυκτός.

Τὸ ἁλιευτικόν, πού εἶχε ἐπτὰ μελές πλήρωμα, ἐβυθίσθη. Δέν ἐγνώσθη μέχρι τῆς στιγμῆς ἂν ὑπάρχουν θύματα

ΑΠΟΛΥΣΙΣ ΣΤΡΑΤΕΥΣΙΜΩΝ

ΑΘΗΝΑΙ 15 Ὁ ὑπουργὸς Ἐθνικῆς Ἀμύνης κ. Ἀβέρωφ ὑπέγραψε διαταγήν μέ τήν ὁποίαν ἀπολύονται τῶν τάξεων τοῦ στρατιοῦ οἱ στρατεύσιμοι ὑποχρεοι θητείας τῆς 73 Γ ΕΣΣΟ μετά ἀπὸ συμπλήρωσιν 28 μηνῶν καί οἱ ὑποχρεοι ἐγκυμνάσεως (προστάτες) μετά ἀπὸ τήν συμπλήρωσιν 14 μηνῶν στρατιωτικῆς θητείας.

Ὅπως εἶναι γνωστὸν ἡ προηγούμενη ΕΣΣΟ εἶχε ἀπολυθῆ μετά ἀπὸ συμπλήρωσιν 20 μηνῶν στρατιωτικῆς θητείας.

ΑΠΕΣΥΡΟΝ ΕΠΕΡΩΤΗΣΙΝ

ΑΘΗΝΑΙ 15 Οἱ 9 βουλευταί τῆς Νέας Δημοκρατίας πού εἶχον καταθέσει ἐρώτησιν διά τήν ἀποχήν τῆς Ἑλλάδος ἀπὸ τήν ψηφοφορίαν εἰς τὸν ΟΗΕ διά σχέδιον ἀποφάσεως πού ἀνεφέρετο εἰς τήν Νότιον Ἀφρικήν, ἀπέσυραν τήν ἐρώτησιν των κατόπιν ἐπεξηγήσεων πού τοὺς ἐδόθησαν σχετικῶς μέ τήν Ἑλληνικήν στάσιν.

Εἰς τὸ πλαίσιον τῆς «βασιλικῆς παραστάσεως» θεάτρου ποικιλιῶν, ἡ ὁποία δίδεται κατ' ἔτος εἰς τὸ «Παλλάδιον» τοῦ Λονδίνου ἐνεφανίσθη καὶ ὁ καθ' ὁλοκληρίαν μαῦρος θίασος, ὅστις παρουσιάζει εἰς θεάτρον τῆς συνοικίας Οὐέστ "Εντ τῆς Ἀγγλικῆς πρωτευούσης τὸ μουσικὸ χορευτικὸν θέαμα ὑπὸ τὸν τίτλον «Κουὰ Ζουλοὺ». Εἰς τὸ διάλειμμα τῆς παραστάσεως ἠβασίλισσα Ἐλισάβετ συνήντησεν εἰς τὸ «φουαγιὲ» τοῦ θεάτρου τὰ μέλη τοῦ θιάσου. Σημειωτέον ὅτι αἱ μαῦραι χορεύτριαι ἐμφανίζονται γυμνόστηθοι ἐπὶ τῆς σκηνῆς ἀλλὰ συνεστήθη εἰς αὐτὰς νὰ παρουσιασθοῦν σεμνῶς ἐνδεδυμέναι ἐνώπιον τῆς βασιλίσσης

ΑΞΙΟΥΝΤΕΣ ΤΗΝ ΕΠΕΜΒΑΣΙΝ ΤΩΝ ΑΡΧΩΝ

ΠΟΡΕΙΑΝ ΔΙΑ ΤΩΝ ΚΕΝΤΡΙΚΩΝ ΟΔΩΝ ΕΠΡΑΓΜΑΤΟΠΟΙΗΣΑΝ ΟΙ ΑΠΕΡΓΟΙ

Πορείαν διαμαρτυρίας ἐπραγματοποίησαν χθές τὴν πρωΐαν, ὅπως εἶχον προαναγγείλει, οἱ ἀπεργοὶ ἐργάται τῆς Χαρτοποιΐας Λαδοπούλου διὰ μέσου τῶν ὁδῶν τῆς πόλεως μέ κύριον σκοπὸν νὰ ζητήσουν καὶ τὴν συμπαράστασιν τοῦ Πατραϊκοῦ λαοῦ εἰς τὸν ἀγῶνα διὰ τὴν ἐπίλυσιν των.

Συγκεκριμένως τὴν 10.30 π.μ. περὶ τοὺς 500 ἐργάτας ξεκίνησαν ἐν πομπῇ ἀπὸ τὸ ἐργοστάσιον καὶ διὰ τῶν ὁδῶν Βορείου Ἠπείρου —Κορίνθου —Καρόλου —Μαιζώνος, —Ἀλωπεκῆς, ἔφθασαν πρὸ τῆς Νομαρχίας.

Καθ' ὁδὸν οἱ διαμαρτυρόμενοι ἀπεργοὶ ἐργάται, ἐν πλήρη τάξει, ἐφώναζαν διάφορα συνθήματα, τὰ ὁποῖα προηγουμένως ἐξεφωνοῦντο διὰ φορητοῦ τηλεβόα: Τὰ σχετικὰ ἤσαν τὰ ἑξῆς:

- Δῶστε τὸ δίκιο στὸν ἐργάτη.
- Αἴσχος, αἴσχος, στὴν ἀδιαφορία.
- «Λαδόπουλε μᾶς πέρνεις τὸ ψωμὶ».

Ἐπίσης κρατοῦσαν πανὼ μερικὰ ἀπὸ τὰ ὁποῖα ἔγραφαν:

- Ἀντιπροσωπευτικὴ ὁμὰδα ἀπεργῶν Λαδοπούλου Πάτρας.
- Εἴμαστε ἀποφασισμένοι νὰ νικήσουμε ὅ,τι καὶ ἂν γίνει.
- Ἡ ΓΣΕΕ νὰ πάρη θέση
- Εἴμαστε ἑνωμένοι καὶ θὰ νικήσουμε.
- Ὑπάρχουν παιδιὰ πού πεινᾶνε.

Ὅταν ἡ πομπὴ διήρχετο ἐμπροσθεν τοῦ Ἐργατικοῦ Κέντρου ἐπὶ τῆς ὁδοῦ Κορίνθου, ἠκούσθησαν ὑβριστικὰ συνθήματα στρεφόμενα κατὰ τοῦ προσωπικοῦ τοῦ Προέδρου τοῦ Ἐργατικοῦ Κέντρου Πατρῶν.

Ὅταν ἡ πομπὴ τῶν ἀπεργῶν ἔφθασε εἰς τὴν Νομαρχίαν, μέλη τῆς Ἀπεργιακῆς Ἐπιτροπῆς, παρέδωσαν εἰς τὸν Νομαρχοῦντα Διευθυντὴν αὐτῆς κ. Νικ. Σερπάνον λόγω ἀπουσίας τοῦ κ. Νομάρχου τὸ κάτωθι ψήφισμα:

Κύριε Νομάρχα,

Διαμαρτυρόμεθα καὶ αὖθις διὰ τὴν μὴ εἰσέτι ἐπίλυσιν τῶν δικαιωμάτων μας κατὸπιν ἀπεργιακοῦ ἀγῶνος 60 ἡμερῶν. Ἡ ἀγανάκτησίς μας δημιουργεῖ εὔλογα σχόλια εἰς βάρος παντὸς Ἀρμοδίου, διὸ τι ἀφήνουν νὰ ἐννοηθῆ ὅτι εἰμεθα περιφρονημένα μόρια ξένα καὶ ἄσχετα ἀπὸ τοὺς Ἕλληνες Ἐργάτες. Πρὸς ἀποφυγὴν παντὸς σχολίου, καὶ τυχὸν σοβαρῶν ἐπιπτώσεων, αἰτούμεθα ἐξ Ὑμῶν ὅπως:

1) Ἀπευθυνθῆτε πρὸς πᾶσαν κατεύθυνσιν διὰ τὴν ἱκανοποίησιν τῶν δικαιωμάτων μας.

2) Διὰ τὴν ταχεῖαν καὶ ὁμαλὴν λειτουργίαν τῆς Ἐπιχειρήσεως.

3) Νὰ μᾶς ἐνημερώσητε εἰς ποῖον σημεῖον βρίσκεται καὶ πότε θὰ πάρη τέλος ἡ ὑποσχεθείσα εἰς Ἡμᾶς ἐξ ἀρμοδίων Κυβερνητικῶν παραγόντων ἡ ἀναγκαστικὴ Διαχείρισης τῆς Ἐπιχειρήσεως—κεἰ

—Ἡ ἀπαράδεκτος Ἰταλικὴ

ΣΥΝΕΧΕΙΑ εἰς τήν 6ην σελ

ΕΠΙΚΑΙΡΑ

ΜΑΙΕΥΘΗ!!

Εἶναι καταφανές ὅτι τὸ νὰ ἱδρυθῆ ἕνα ἁλιευτικὸν ὁλόκληρο τῶν Τουρκικῶν ὑποβρυχίων, εἶναι δεδαιώς κατ' ἀρχὴν ὑπὸ τοῦτα γιὰ γέλοια» καὶ θέμα ἀπασχολήσεως διὰ τοὺς γελοιοποιήσουν εἰς διεθνῆ κλίμακα, ἀλλὰ ἔχει τὴν σοβαρὰν πλευράν. Ἀποδεικνύει εἰς ποίαν φαιδρὰν κατάστασιν εὑρίσκονται οἱ Τοῦρκοι ναυτικοὶ καὶ ἀπωδήποτε ἐνθυμεῖται ὄχι μόνον τὸ «Μάλτα γιὰ» ἀλλὰ καὶ τοὺς Τούρκους ναυτικοὺς, οἱ ὁποῖοι ἐνίσχυσαν τὰς ὑπηρεσιακὰς παραγόντων καὶ δασονόμων ἀπὸ τὶς περιοχὲς πού ὑπάρχουν ἔλατα γιὰ κοπὴ μὲ τὴν εὐκαιρία τῶν Χριστουγέννων, ἀποφασίσθηκε νὰ προταθῆ γιὰ ἔγκριση στὸν ὑπουργὸ ἡ κοπὴ 10.000 ἐλάτων. Ἐπίσης προτάθηκε ἡ βολιδοσκόπιση τοῦ ὑπουργείου Ἐμπορίου γιὰ τὶς δυνατότητες εἰσαγωγῆς ἀπὸ τὸ ἐξωτερικὸ τῶν ἀναγκαουσῶν ποσοτήτων ἐλάτων, ὥστε νὰ καλυφθῆ ἡ ζήτηση πού φθάνει περίπου τὶς 120.000 κομμάτια.

Ἐκεῖνο ὅμως, καὶ τὸ ἕνα καὶ μόνο ἄλλο, εἶναι ἐγκλήματα ἐν σειρᾷ. Διότι οὔτε δένδρα δέν πρέπει νὰ κοποῦν μετὰ τὰς καταστρεπτικὰς πυρκαϊάς, οὔτε ἐπιτρέπεται νὰ ἀφήνεται πολύτιμον συνάλ... εἰσάγωμεν.. ἀπὸ τὰ ὁποῖα τελικῶς θὰ ἀπορροῦν καυσόξυλα. Βεβαίως ὑπάρχουν καὶ οἱ ..μὴ δυνάμενοι νὰ ἀναιῶσουν» Χριστουγεννα «χωρὶς ἔλατον, ἀλλὰ τὸ ..ἔλαττον πού εἶναι δυνατὸν νὰ λεχθῆ δι' αὐτούς εἶναι ὅτι τὰς ἡμέρας αὐτὰς δύναται νὰ μετοικήσουν εἰς πόλιν τινα τοῦ ἐξωτερικοῦ!!

ΚΑΤΑΓΓΕΛΙΑ

Ἀπὸ τὰ πρακτικὰ τῆς δίκης τῶν 14 ἀστυνομικῶν εἰς τὴν Χαλκίδα:

«Ὁ δουλευτὴς τοῦ ΚΚΕ ἐξωτ. κ. Δημ. Γόντικας, μέλος τοῦ κεντρικοῦ συμβουλίου τῆς ΚΝΕ, ὑπῆρξε συνεργάτης τῆς Γενικῆς Ἀσφαλείας Ἀθηνῶν. Τοῦτο ἀπεκάλυψεν κατὰ τὴν προχθὲς σινὴν ἡμέραν τῆς δίκης τῶν 14 ἀστυνομικῶν εἰς τὸ Καβουργιοδικεῖον τῆς Χαλκίδος, ὁ ἐκ τῶν κατηγορουμένων ἀστυνόμος κ. Εὐάγ. Μάλλιος, τέως προϊστάμενος πληροφοριῶν τῆς Γενικῆς Ἀσφαλείας Ἀθηνῶν.

Ὁ κ. Μάλλιος εἶπεν ὅτι θὰ ἀποδείξη τ' ἀνωτέρω μέ στοιχεῖα κατὰ τὴν ἀπολογίαν του. Προσέθεσεν δέ ὅτι ὁ κ. Γόντικας, τοῦ ἀπεκάλυψεν τὰ μέλη τοῦ κεντρικοῦ συμβουλίου τῆς Κομμουνιστικῆς Νεολαίας Ἑλλάδος (ΚΝΕ) ὡς καὶ λεπτομερείας τῆς δραστηριότητος τοῦ κόμματος του.

Βεβαίως εἶναι τόσον βαρεῖα ἡ κατηγορία (ἂν καὶ ὄχι τόσον ἐκπληκτική, διότι τὰ τοιαῦτα δέν εἶναι ἀπίθανα) ὥστε νὰ πρέπει νὰ ἀναμένη τις τὴν ὁλοκλήρωσιν τῆς δίκης, πρὶν καταλήξη εἰς συμπεράσματα.

Ο ΠΛΑΤΑΝΟΣ

Τηλεγραφοῦν ἐξ Ἰωαννίνων:

«Μέ μιὰ τουφεκιὰ ἄφησε στὸν τόπο τήν 17χρονη Ἑλένη Δήμου ὁ μακρινὸς συγγενὴς της Σπῦρος Δὴ μου 70 χρόνων καὶ αὐτὸς γιατὶ τὸ θῦμα κτύπησε μέ πέτρα τὸ κυνηγετικὸ του. Τὸ ἔγκλημα ἔγινε προχθὲς στὸ χωριὸ Πλατάνια Ἰωαννίνων. Ὁ δράστης συνελήφθη».

Μέχρι τοῦδε ἦτο γνωστὸν ὅτι ἄτυχοι τινες φονευόμενοι «ἐπῆγαιναν σὰν τὸ σκυλὶ στ' ὁμπέλι». Τώρα ἔχομεν ἐξελικτικὰς ἐκδηλώσεις. Ἔχομεν φόνους ἀνθρώπων χάριν τῶν σκυλιῶν! Δι' ὅ καὶ δυνάμεθα πᾶς τις νὰ ἀναφωνήση ἄπαξ καὶ περὶ τοῦ χωρίου Πλάτανος πρόκειται, ὅτι «ἐδῶ πού καταντήσαμε χαιρέτα μας τὸν πλάτανον!!

ΤΟ ΝΗΠΙΑΓΩΓΕΙΟΝ

Τὸ στεγαζόμενον εἰς τὸ 11ον Δημοτικὸν Σχολεῖον (τὸ ἀνακαινισθὲν δαπάναις τῶν γονέων καὶ κηδεμόνων) Νηπιαγωγεῖον δέν λειτουργεῖ ἀπὸ εἴκοσι ἡμερῶν λόγω ἀπουσίας τῆς Νηπιαγωγοῦ. Καὶ διὰ μέν τὴν ἀπουσίαν ἤτοι διὰ τὸ δικαιολογημένον ἢ ἀδικαιολόγητον δέν τίθεται θέμα, διότι ὁπωσδήποτε κάποιος σοβαρὸς λόγος τὴν ἐπιβάλλει. Ἐρωτᾶται ὅμως: Θὰ ἀφεθῆ τὸ νηπιαγωγεῖον αὐτὸ, ἔτσι χωρὶς διδασκάλισσαν; Καὶ ἐπὶ πόσον καιρὸν ἀκόμη;

ΜΕΤΑΞΥ ΣΟΒΑΡΟΥ ΚΑΙ ΑΣΤΕΙΟΥ

ΠΕΡΙ ΧΕΙΜΕΡΙΝΟΥ ΤΟΥΡΙΣΜΟΥ!

Κύριε Ὀρειβατικέ Πρόεδρε,

Διάβασα προ ἡμερῶν στὶς ἐφημερίδες ὅτι ὁ ΕΟΤ θὰ διαθέση ἐφέτος ποσὸν δέκα ἑκατομμυρίων δραχμῶν γιὰ τὴν Ὀργάνωση χειμερινῶν ψυχαγωγικῶν Ἐκδηλώσεων στὴν Κρήτη καὶ στὴ Ρόδο.

Ἔψαξα πάρα κάτω μήπως γράφει ἡ εἴδηση τίποτε γιὰ τὴν περιφέρειά μας καὶ ἰδιαίτερα γιὰ τὴν πόλη μας ἀλλὰ τζίφος, ὅπως πάντα. Οὔτε ψὶ χαλο, οὔτε λίγα σκύβαλα γιὰ τὶς κὸττες δέν περσέψανε γιὰ μᾶς.

Τοῦτο τὸ πρᾶμα δέν μπορῶ νὰ τὸ χωνέψω καὶ δέν μπορῶ νὰ καταλάβω γιατὶ μᾶς ἀφίνουν ἀπέξω ὅλες τὶς φορές.

Μιὰ λοιπὸν καὶ πρόκειται γιὰ χειμερινὸ τουρισμὸ καὶ μιὰ κι' ἔχουμε πάνω ἀπὸ τὸ κεφάλι μας τὸ Γέρο Βοδιὰ σέ σκέφτηκα καὶ σκέφτηκα καὶ εἶπα.

—Γιατὶ δηλαδὴ ἐμεῖς, ποὺ δέν μποροῦμε νὰ φορέσουμε ἀρβύλλες, νὰ μὴ μποροῦμε νὰ πᾶμε νὰ καθήσουμε στὴν πλάτη του.

—Γιατὶ ἐσεῖς οἱ ἀρβυλλοφόροι νὰ μὴ μπορῆτε νὰ μᾶς δείξετε τὴ μαεστρία τοῦ γλυστρήματος πάνω στὸ χιόνι.

—Γιατὶ νὰ μὴ μποροῦμε νὰ χαροῦμε τὶς ὁμορφιὲς αὐτοῦ τοῦ ἤρεμου βουνοῦ, πού κάθε μερα μᾶς γνεύει ἀπὸ ἐκεῖ ψηλὰ καὶ μᾶς φωνάζει:

—Ἔεε ρέ Πατρινοί, ἐγὼ ἐδῶ εἶμαι, ἐσεῖς ποὺ εἴσαστε;

Κι' ἔχει δίκιο ὁ καημένος νὰ φωνάζη καὶ νὰ δισμαρτύρεται γιατὶ εἶναι ζήτημα ἂν ἀπὸ τὶς ἑκατὸν εἴκοσι χιλιάδες Πατρινούς, μερικοὶ ἔχουν φτάσει μέχρι τὰ πόδια του.

Ἀλλὰ καὶ πῶς νὰ φτάσουν ἀφοῦ δέν ἔχουν τὴ δικὴ σας μαεστρία καὶ ἀντοχή, ἀλλὰ μόνο ἐπιθυμία;

Ἔχω δικαίωμα νὰ σοῦ κάνω αὐτὲς τὶς ἐρωτήσεις γιατὶ ἐσὺ ἡγεῖσαι ἀπὸ χρόνια πολλὰ τοῦ Ὀρειβατικοῦ Συνδέσμου Πατρῶν πού ἔχει δρέψη δάφνες παλλές ἀλλὰ σέ ἄλλα βουνά.

Μέ αὐτὸ λοιπὸν τὸ θάρρος θέλω νὰ μοῦ πῆς, γιὰ νὰ τὸ πῶ, καὶ νὰ μᾶς ἀκούσουν κι' ἄλλοι.

—Τί ἔχεις κάνει μέχρι τώρα γιὰ νὰ ἀξιοποιήσης τὸ κα ταφὺγιό σου.

—Ποιὰ πόστα χτύπησες καὶ δέν σοῦ ἄνοιξε;

—Μέ ποιὸν κουβέντιασες καὶ χαμογέλασε;

—Ἡ δέν ἔχεις κάνει τίποτε, ὁπότε καλὰ νὰ τὰ παθαίνουμε;

Μέ συγχωρεῖς κύριε Πρόεδρε, κανένα λόγο δέν ἔχω νὰ σοῦ πάω κόντρα, ἀλλὰ μέ θλίβει τὸ γεγονὸς ὅτι τὰ ἐνδιαφέροντα τῆς Πάτρας ἀρχίζουν νὰ σταματοῦν στὰ μπουζούκια καὶ τὰ τσουμπερλέκια μερικῶν προαστείων.

Κι' ὅμως κι' ἐσὺ ξέρεις καὶ γὼ γνωρίζω, πόσα πολλὰ μπορεῖ νὰ προσφέρη τοῦτος ὁ τόπος, ποὺ συνδυάζει τὸ βουνὸ καὶ τὴ θάλασσα.

—Ἔτσι δέν εἶναι;

Μέ φαντάζομαι στὴν κορυφὴ τοῦ Παναχαϊκοῦ καὶ σοῦ ὁμολογῶ ὅτι χοροπηδάει ἡ ψυχή μου.

Πότε λοιπὸν θὰ μέ πᾶς ἐκεῖ πάνω γιὰ νὰ χαϊδέψω τὴ ράχη τοῦ Βοδιὰ καὶ νὰ κυλιστῶ στὸ καταπράσινο ὅπως λένε, Πρασοῦδι.

Πότε θὰ ἀνοίξη ὁ δρόμος ποὺ ὁδηγεῖ σέ κεῖνον τὸν Παράδεισο, γιὰ ν' ἄχη ἐπιτέλους ἡ Πάτρα κάτι νὰ δείξη;

Τὸ ξέρω δέν εἶναι στὸ χέρι σου νὰ ἐγκρίνης πιστώσεις. Καὶ ξέρω ὅτι ἐπίσης ἔχει κάμει μερικές ἐνέργειες. Εἶναι ὅμως στὸ χέρι σου καὶ δικαίωμά σου νὰ ζητᾶς. Ἐσὺ θὰ κάνης τὴν ἀρχὴ κι' ἄλλοι θὰρθουν ἀπόκοντα.

ΛΕΗΖΕΡ

Τὸ ὑπουργεῖον Ἐξωτερικῶν τῆς Τουρκίας διέψευσε χθές τὸ ἀπόγευμα τήν ἀπὸ Ἑλληνικὴν πηγὴν πληροφορίαν ὅτι Τουρκικὸν ὑποβρύχιον ἐνεπλάκη εἰς τὰ δίχτυα Ἑλληνικοῦ ἁλιευτικοῦ εἰς τὸ Αἰγαῖον, ἀλλὰ ἡ ἀλήθεια διά τούς Τούρκους εἶναι πικρή. Εἰς τήν φωτογραφίαν μία ἀναπαράστασις τοῦ πῶς περίπου συνέβη τὸ πρωτοφανὲς ἐπεισόδιον.

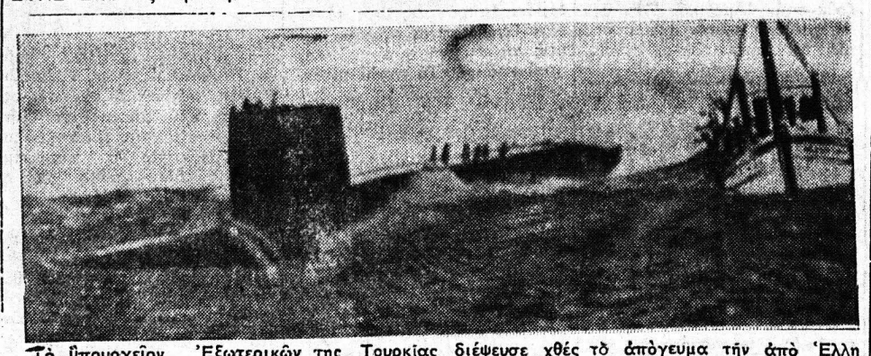

ΑΥΡΙΟΝ ΕΙΣ ΤΑ ΠΡΟΑΣΤΕΙΑ

ΛΙΑΝ ΑΠΟΔΟΤΙΚΟΣ Ο ΕΡΑΝΟΣ ΤΟΥ ΕΕΣ

Λύριον διεξάγεται ὁ ἔρανος τοῦ Ἑλληνικοῦ Ἐρυθροῦ Σταυροῦ εἰς τούς συνοικισμούς καί τά προάστια, ὅπου ἀναμένεται ὅτι θά σημειώση τὴν αὐτὴν ὡς «καί εἰς τὸ κέντρον» τῆς πόλεως ἐπιτυχίαν.

Χαρακτηριστικὸν τῆς ἐπιτυχίας τοῦ ἐράνου εἰς Πάτρας ἐκ τῶν γνωσθέντων μέχρι τοῦδε ἀποτελεσμάτων, ἀποτελεῖ τὸ γεγονὸς ὅτι ὁ τομεύς τῆς περιφερείας τοῦ Ε' Ἀστυν. Τμήματος, ὡς ἀκρεῖ ἀν περιοχὴν τῆς πόλεως μας, ἀπέδωσεν δρχ. 83.788 ἔναντι δρχ. 24.930 τοῦ ἐράνου τοῦ ἔτους 1974, ἀνελθόντος τότε συνολικῶς τοῦ ποσοῦ εἰς δρχ. 750.000 ἔναντι ἀποδόσεως μόλις δρχ. 220.000 κατά τὸ 1973.

Ἐν τῷ μεταξύ συνεχίζονται εἰς τό ἐνταῦθα Τμῆμα τοῦ ΕΕΣ αἱ συγκινητικαί προσφοραί. Οὕτω χθές τὴν πρωΐαν, ἡ ἐρυθροσταυρίτικη ὁμάδα τοῦ 12ου Δημοτικοῦ Σχολείου, μὲ ἐπὶ κεφαλῆς τὴν δ/δάσκαλον κ. Μαρκόπουλον ἐπεσκέφθησαν τὸ Τμῆμα ΕΕΣ καί κατέθεσαν δις τὸν Ἔρανον τοῦ ΕΕΣ δρχ. 1.000 προϊὸν συνεισφορῶν τῶν μικρῶν μαθητῶν τούς ὁποίους συνεκίνησεν ὁμιλίς τοῦ Διευθυντοῦ τοῦ 12ου Δημοτικοῦ Σχολείου κ. Ἀν. Ηλιαγωτοπούλου, Περί τοῦ Ἐρανου τοῦ Ἐρυθροῦ Σταυροῦ.

Οἱ μαθηταί τοῦ 35ου Δημοτικοῦ Σχολείου συνεκέτρωσαν ὅσα χρήματα εἶχον ἐκείνην τὴν στιγμὴν μαζί των, ἦτοι δρχ. 150.

Ὁ Φυσιολατρικὸς Σύνδεσμος Πατρῶν ἐγνώρισεν ὅτι διαθέτει διά τὸν Ἔρανον τὸ ὑπόλοιπον τοῦ Ταμείου του ἀνερχόμενον εἰς τὸ ποσὸν τῶν δρχ. 1.500

Χαρακτηριστικὸν τοῦ ἐρανικοῦ Ἐράνου ἦτο ἡ συγκινητική προθυμία προσφορῶν ἐκ μέρους ὅλων καί ἡ ἐνθουσιώδης συμμετοχή κυριῶν καί δεσποινίδων τῆς πόλεώς μας αἱ ὁποῖαι ἐπλαισίωσαν τά συνεργεῖα ἐθελοντῶν τῶν Ἀβλεφῶν τοῦ ΕΕΣ.

ΕΚΔΗΛΩΣΕΙΣ ΔΙΑ ΤΟ ΠΟΛΥΤΕΧΝΕΙΟΝ

Ἀρχίζουν σήμερον οἱ ἐκδηλώσεις γιά τήν 2α ἐπέτειον τοῦ Πολυτεχνείου πού διοργανώνουν οἱ πολιτικές νεολαίες ΕΔΗΝ, Ν. ΠΑΣΟΚ, ΚΝΕ, «Ρήγα Φερραῖος» καί τά Δ.Σ τῶν σχολῶν τοῦ Πανεπιστημίου Πατρῶν Ἡ διάρκεια τῶν ἐκδηλώσεων θά εἶναι τριήμερες. Τὸ πολιτικὸ πλαίσιο τῶν ἐκδηλώσεων θά εἶναι ἀντιφασιστικὸ — ἀντιιμπεριαλιστικό

Εἰς τὰ πλαίσια τῶν ἐκδηλώσεων περιλαμβάνονται: Ἔκθεσις Φωτογραφίας καί ἄλλου ὑλικοῦ ποῦ ἀφορᾶ τήν περίοδον ἐκείνην τοῦ Πολυτεχνείου προβολή ταινίας, δύο λαϊκές συναυλίες πορεία —διαδήλωσις τήν Δευτέραν εἰς τὰς 6,30 μ.μ

Ἡ ὀργανωτικὴ ἐπιτροπὴ καλεῖ ὅλον τὸν Πατραϊκὸ λαὸ νά συμμετάσχει εἰς τὰς ἐκδηλώσεις

ΚΑΙ ΔΙΑ ΤΗΝ ΧΙΛΗΝ

Ἐξ ἄλλου σήμερον εἰς τὸ ἀμφιθέατρον τοῦ Πανεπιστημίου Πατρῶν ἐπί τῆς ὁδοῦ Κορίνθου εἰς τὰς 7 μμ θά πραγματοποιηθῆ ἐκδήλωσις συμπαραστάσεως πρὸς τὸν ἀγωνιζόμενο λαὸ τῆς Χιλῆς.

Ἡ ἐκδήλωσις περιλαμβάνει πολιτικὰς ὁμιλίας καί συναυλίαν μέ χιλιανὰ καί Ἑλληνικά τραγούδια

ΛΟΓΩ ΜΕΤΑΣΤΕΓΑΣΕΩΣ ΤΟΥ ΟΙΚ. ΓΥΜΝΑΣΙΟΥ

ΑΝΑΣΤΑΤΟΙ ΤΡΙΑΚΟΣΙΑΙ ΟΙΚΟΓΕΝΕΙΑΙ ΤΩΝ ΜΑΘΗΤΩΝ

Ἐλάβομεν καὶ δημοσιεύομεν τὴν κάτωθι ἐπιστολὴν γονέως μαθητοῦ τοῦ Οἰκονομικοῦ Γυμνασίου καὶ τὴν ἀφιερώνομεν εἰς ἐκείνους, οἱ ὁποῖοι νομίζουν ὅτι μέ «διαταγὰς» ἀφυχολογήτους καὶ «εἰς τὸ πόδι» δύνανται, ὄχι νὰ ἐπιλύουν, ἀλλὰ νὰ δημιουργοῦν προβλήματα.

Ἰδοὺ ἡ ἐπιστολή:

«Κύριε Διευθυντά,

Σᾶς συγχαίρω καὶ σᾶς εὐχαριστῶ καὶ ἐκ μέρους δεκάδων ἄλλων γονέων μαθητῶν τοῦ Οἰκονομικοῦ Γυμνασίου, διὰ τὸ σημερινὸν σας (χθεσινὸν) δημοσίευμα ὑπὸ τὸν τίτλον «Ἕνα σχολεῖον ὑπὸ διωγμόν». Τὸ διδακτήριακον θέμα κατὰ τὴν γνώμην μου, θὰ πρέπει νὰ ρυθμίζεται πρὸ τῆς ἐνάρξεως τοῦ σχολικοῦ ἔτους καὶ μάλιστα διὰ τὰς μικρὰς τάξεις πρὸ τῶν εἰσαγωγικῶν ἐξετάσεων διότι κάθε μαθητὴς θὰ ὑπολογίση τούς κόπους, τὸν χρόνον καὶ τὰς δαπ