ΠΑΤΡΙΝΑ Σημειώματα

ΑΡΧΙΣΑΜΕ νά βλεπουμε, καί νά τόν ζοῦμε, πραγματι κό χειμῶνα. Οἱ πρῶτες καμ παρ-τίνες ἔκαναν τήν ἐμφάνι σή τους καί γενικά ἡ ἀτμό σφαιρα «μυρίζει» σωστό χει μῶνα. Μόνο πού δέν πρόκει ται νά ζεσταθῆ τό κοκκαλάκι μας καί τόσο πολύ τοῦτον τόν χειμῶνα ἐξ αἰτίας τῆς α κρίβειας τῶν καυσιμων καί τῶν γνωστῶν περιοριστικῶν μέτρων. Πολλοί θά τό ρίξουν στίς βαριές κουβέρτες γιά νά ἀντιμετωπίσουν τίς παγωμέ νες νύχτες, μέ ἀποτέλεσμα νά πονάνε τά κόκκαλα ἀπό τό βάρος.

Γι νά γίνη—αὐτα ἔχουν οἱ ἀκρίβειες καί οἱ περιορι σμοί. Ἄς ἦταν τό μόνο κακό —πού δέν εἶναι!

ΠΑΕΙ— χάσαμε τήν αἴσθη ση τοῦ μέτρου καί τοῦ σω στοῦ μέ τόν κατακλυσμό τῶν πορνό.

Καί δέν εἶναι μόνο ὁ κινη ματογραφος πού τροφοδοτεῖ τό κο[illegible] ὁ ἄφθονα μέ τό εἶδος αὐτό. Εἶναι καί οἱ ἐφημερίδες καί τά περιοδικά πού μέ τά κειμενα καί τίς ἄφθονες φωτο γραφίες πού τά συνοδεύουν ἀμιλλῶνται στό ποιός θά πρωτοδώση τά πιό χτυπητά δείγματα ἀπό τήν νέα θεότη τα πού κυριαρχεῖ στόν κόσμο Ἀλλά μέσα σ' ἕναν τέτοιο κατακλυσμό πανσεξουαλισμοῦ, ἦταν ἐπόμενο νά χάσουν οἱ ἄν θρωποι τό μέτρο καί τήν σω στή κρίση καί νά βρεθοῦν σέ μιά γενική σύγχυση καί ἀπο προσανατολισμό ἰδεωδῶν καί ὀξιῶν. Δέν ξέρεις πια ποῦ βρίσκεται τό ἠθικό καί τό ἀ νήθικο τό ἐπιτρεπτό καί τό ἀπαγορευμένο, τό ὁμαλό καί τό ἀνώμαλο. Τά ὅρια ἔχουν γίνει τόσο δυσδιάκριτα, πού ὁ καθένας ἀνάλογα μέ τόν χα ρακτήρα καί τήν δύναμη ἀντι στάσεώς του στά διάφορα ρεύματα, προσπαθεῖ νά πάρη θέση. Εἶναι ὅμως σωστή ἡ θέ ση πού παίρνει ἡ ἡ σύγχυση πού ἐπικρατεῖ τόν ἔχει ρίξει στό ἄλλο ἄκρο; Ἐρωτηματα ὁπ ἀπάντητα ἀλλά καί ἀναπό φευκτα μέσα στήν πλήρη ἀνα τροπή τῶν πάντων πού διέρ χεται ὁ κόσμος στίς μέρες μας.

ΜΕΡΙΚΟΙ ἄνθρωποι κυνηγᾶ νε τήν τύχη (μέ τήν μορφή λα χειῶν καί προ—πό) σέ ὅλη τους τήν ζωή, χωρίς στοτέλος να ἔχουν πάρει πίσω οὔτε τά λεφτά πού ἔδωσαν. Ὑπάρ χουν ὅμως καί ἄλλοι, ἐλάχι στοι αὐτοί, πού ἡ τύχη, ὄχι ἁπλῶς τούς χαμογελάει, ἀλλά στήν κυριολεξία τούς γεμίζει μέ τούς κόσμου τά ἀγαθά.

"Ενας ἀπ' αὐτούς τούς ὑ-περτυχερούς, εἶναι ὁ Χρῆστος Γιῶρος, συνταξιοῦχος τῆς Χω ροφυλακῆς, κάτοικος Βαθέως Αὐλίδος (Εὔβοια). Ἀπό τό 1968 μέχρι σήμερα μέσα σέ ἑφτά χρόνια βηλαδή, ἔχει κερδίσει ὁ φορες, μεγάλα πο τά, μέ ἀποκρύφωμα ἑνενέα ἑ κατ' ὁρχ. πού κέρδισε στίς 10 Νοεμβρίου 1975 ἀπό μιά λΟάδα τοῦ Λαϊκοῦ Λαχείου. Νά τώρα καί τά ἄλλα «κον τύλια» τοῦ εὐνοούμενου αὐτοῦ τῆς τύχης: Τό 1968, στό Λα ϊκό, 60.000. Τό 1971, στό Λα ϊκό 750 χιλ., τό 1974 δύο φορες 100 χιλ. καί 200 χιλ. πάλι στό Λαϊκό. Τόν Φεβρου ἀριο τοῦ 1975 650 χιλ. στό Ἐθνικό Λαχεῖο. Καί τέλος, τά 9 ἑκατομμύρια, στό Λαϊκό πρίν ἀπό 10 μέρες.

Αὐτό θά πῆ εὔνοια τῆς τύ χης—ἄν ἀρκῆ ἡ λέξη γιά νά χαρακτηρίση τό γεγονός.

ΣΙΓΜΑ

ΑΠΟ ΤΗΝ ΠΗΓΗΝ ΤΗΣ ΑΛΗΘΕΙΑΣ

Δέν εἶναι ὁ Θεός κριτής, ἀ συγκίνητος καί σκληρός ὁπού ζητεῖ μέ κάθε τρόπο νά ἐκδι κηθῆ τίς παραβάσεις τοῦ νο μου του καί νά ἐξαντώση τόν ἔνοχο ἄνθρωπο. Εἶναι «οἰκτίρ μων καί ἐλεήμων». Καί γι' αὐ τη, πρός ἐκείνους πού μετα νοοῦν ἀπό τήν καρδιά τους καί ἀναγνωρίζουν τήν ἁμαρτία τους καί ζητοῦν τό ἔλεός του ὁ πανάγαθος Θεός δείχνει συμπάθεια καί εὐσπλαχνία. Ἐκχύνει πλούσιο τό ἔλεός του δίνει τέλεια καί πλήρη συγχώ ρηση. Καί ἄν ὁ βίος τῆς ἁ-μαρτίας, ὠδήγησε τόν ἁμαρτω λό σέ πειρασμούς καί θλίψεις καί παθήματα, μέ τά ὁποῖα τρυγᾶ τούς καρπούς τῆς κα κῆς του διαγωγῆς, ὁ Πατέρας ὁ οὐράνιος δέν τόν ἀφήνει στήν τύχη του.

ΕΥΘΥΜΙΑ

—Μαμά, πές μου.. Γιατι κυνηγᾶμε καί σκοτώνουμε τά λιοντάρια;

Γιατί σκοτώνουμε τίς τίγρεις καί τούς λύκους;

—Μά, παιδί μου..Διότι ὅλα αὐτά τά θηρία, σκοτώνουν τά καϋμένα τά ἀρνάκια.

—Καί τότε καλή μαμά, γι ατί δέ σκοτώνουμε καί τούς χασάπηδες!

Ὁ διευθυντής μιᾶς ἐπιχειρή σεως, πού ζητοῦσε νά βρῆ μιά γραμματέα, ρωτᾶ μιά ὑπο ψήφια:

—Γιατί ἀφήσατε τή δου λειά πού εἴχατε;

Ἀκριβῶς γιά τόν ἴδιο λόγο —ἀπαντᾶ ἡ κοπέλλα— πού λύσατε ἐσεῖς τήν τελευ ταία γραμματέα σας.

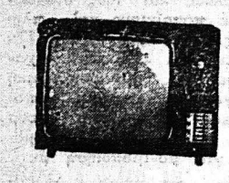

Η ΤΗΛΕΟΡΑΣΙΣ

ΕΙΡΤ ΤΕΤΑΡΤΗ

6.30 Τό Μαῦρο Βέλος
7.00 Εἰδήσεις
7.15 Θεατρική ἐπισκόπηση
7.30 Νέοι Ἄνθρωποι νέες ἰ δέες.
7.50 Ρυθμός καί Κίνηση.
8.20 Ἡ αὐγή τῆς ἀνθρωπότη τας
9.00 Εἰδήσεις
9.30 Τερέζα Βάρμα — Δακό στα
10.00 Ἐλεύθερη συζήτηση
10.30 Λαβύρινθος — Ἑβδόμη Τέχνη

ΥΕΝΕΔ ΤΕΤΑΡΤΗ

5.30 Εἰδήσεις.
6.00 Μακοῦι: «Πῶς νά κερ δίσετε φίλους»
6.30 Γενική ἐκπαίδευση.
7.00 Ἐκπομπή Ἀρχηγείου Στρατοῦ.
7.30 Οἱ ρίζες τῆς φυλῆς μας
8.00 Μεθοριακός σταθμός
8.45 Κοντά στούς ἐργαζόμε νους
9.00 Ἀπό τόν παππού στόν ἔγγονό
9.30 Εἰδήσεις.
10.00 Παριζιάνικη μόδα 1975—76
10.45 Μορφές καί θέματα
11.00 Ὁ θρύλος τῶν Φορσάιτ
11.45 Μουσικό τέταρτο. Ἀκο λουθοῦν εἰδήσεις.

BOSCH Δισκοπρίονα Σέγες Ψαλλίδια Ζουμπάδες Πιστολέττα Δράπανα
ΤΟ ΑΠΟΣΤΑΓΜΑ ΤΗΣ ΤΕΧΝΙΚΗΣ ΤΕΛΕΙΟΤΗΤΟΣ
ΕΥΘΥΜΙΟΣ ΔΗΜΑΚΟΠΟΥΛΟΣ
ΤΕΧΝΙΚΑΙ ΑΝΤΙΠΡΟΣΩΠΕΙΑΙ – ΕΜΠΟΡΙΟΝ ΜΗΧΑΝΗΜΑΤΩΝ
ΟΔΟΣ ΜΑΙΖΩΝΟΣ 89 ΤΗΛΕΦΩΝΑ: 274-672 & 270-735
ΠΑΤΡΑΙ

Ο ΓΚΑΙΤΕ ΚΑΙ ΟΙ ΣΠΟΥΔΕΣ ΤΟΥ ΕΙΣ ΤΗΝ ΑΝ. ΓΕΡΜΑΝΙΑΝ

—Στή Βαϊμάρη συνεδρίασε ἡ Διεθνής Ἑταιρεία Γκαῖτε

«Ἀπό δῶ ξεκινᾶν οἱ πύλες καί οἱ δρόμοι γιά τήν ἄκρη τοῦ κόσμου». Αὐτά τά λόγια γιά τήν Βαϊμάρη, μέ τά ὁ-ποῖα ὁ Γκαῖτε ἀπευθυνόταντό 1823 στό φίλο καί συνεργάτη του Ἔκερμαν, σήμερα ἔχουν ἀκόμη μεγαλύτερη ἰσχύ. Τό ἀπέδειξε τή χρονιά αὐτή, ἡ ο λομέλεια τῆς Ἑταιρείας Γκαί τε πού ἔχει τήν ἕδρα της στήν χιλιόχρονη αὐτή πόλη, τό μέ ρος ὅπου ἔδρασε ἐπί 57 χρό νια ὁ κλασσικός αὐτός τῆς γερμανικῆς λογοτεχνίας. Ἐ λαβαν μέρος 1.102 ἐκπρόσω ποι ἀπό 18 χῶρες, εἶχε δέ γε νικό θέμα: Γκαῖτε καί Βαϊμά ρη —Βαϊμάρη καί Γκαῖτε». Ἐπρόκειτο γιά τήν ἔνταξη τοῦ μεγάλου τῆς ποιητικῆς τέ χνης στίς κοινωνικές συνθῆκες τῆς ἐποχῆς του, ὥστε νά γί νει ἡ προεργασία γιά μιά ἐ πειγόντως καναγκαία καινούρ για βιογραφία τοῦ Γκαῖτε, ἡ ὁποία βρίσκεται μακριά ἀπό τό θῦθο τοῦ καλλιτεχνικοῦ κύ κλου τῆς Βαϊμάρης.

Ἡ Ἑταιρεία Γκαῖτε πού ἔχει ἱδρυθῆ ἐδῶ καί 90 χρόνια στήν κλασσική αὐτή πόλη, τή Βαϊμάρη, εἶναι μιά ἀπό τίς μεγαλύτερες λογοτεχνικο—επι στημονικές ἑνώσεις. Σ' αὐτήν ἐργάζονται μαζί μαρξιστές καί ἐκπρόσωποι τῆς ἀστικῆς τάξης. Τά μέλη της πού ἀνέρ χονται σέ 4.000 περίπου, προ ἔρχονται ἀπό 34 χῶρες τῆς γῆς. Κατά τίς δυό τελευταῖες δεκαετίες αὐξήθηκε ἡ διεθνής ἀκτινοβολία της.

Ἐπίσης καί σέ μή γερμα νόφωνες χῶρες ἱδρύονται το πικές ἑνώσεις τῆς μητρικῆς ἑ ταιρείας τῆς Βαϊμάρης. Ἔτσι κατά τή διάρκεια τῆς συνεδρι άσεως ὁ Γάλλος ἐρευνητής τοῦ Γκαῖτε Πιέρ Γκραπίν, καθηγη τής στό πανεπιστήμιο Ντέ Νάτρ τοῦ Παρισιοῦ καί διευ θυντής τῆς τοπικῆς ἑνώσε ως Γκαῖτε, ἀναφέρθηκε στήν αὐξανόμενη δραστηριότητα τῶν φίλων τοῦ Γκαῖτε στή γαλλική πρωτεύουσα. Οἱ μετα φράσεις τους τοῦ «Φάουστ» καί τῶν «ἐκλεκτικῶν συγγενει ῶν» γίνονται ὅλο καί πιό δη μοφιλεῖς.

Ὑποδειγματική εἶναι ἡ διαχείρηση της κληρονομιας τοῦ Γκαῖτε ἀπό την Ἑταιρεια για τήν διατηρηση των διαφόρων Ἰνστιτούτων Ἐρευ νῶν, μνημείων και των τοπων ὅπου ἐζησε ὁ Γκαῖτε. Ἤδη ἀπό τό 1954 ἀνοικοδομήθηκε κατά τρόπο ὑποδειγματικο, υ πό τῆς διευθύνσεως ενας με γάλος ἀριθμός μνημειων του Γκαῖτε. Στή Βαϊμαρη η κεν τρική βιβλιοθήκη τοῦ γερμα νοῦ κλασικισμοῦ, ἕνας ἀπο τους σπουδαιοτερους θεσμους των ἰνστιτούτων ἐρευνων και μνημείων μέ τούς 800.000 τό μους της εἶναι ἀπο τίς σπου δαιότερες στο εἶδος της. Οἱ 12.000 τόμοι της για τόν Φάουστ ἀποτελοῦν τήν πλου σιότερη συλλογή στόν κόσμο Τό ἀρχεῖο Γκαῖτε — Σίλλερ πρόεδρος τοῦ ὁποίου εἶναι ὁ καθηγητής Δρ. Χαν, πρόεδρος ἐπίσης της Ἑταιρείας Γκαῖ τε, διατηρεῖ πανω ἀπό 1 ἐκ. χειρόγραφα μεταξύ τῶν ὁποί ων και σημαντικα ἔργα τοῦ Γκαῖτε. περίπου 1 ἐκ. ἐπι σκεπτες ἀπο ὅλον τόν κόσμο ἐπισκέφθηκαν, τό 1974, τά 30 και πλέον μνημεια και φιλολογικά μουσεῖα στην Βαϊ μάρη, καί την περιοχη τοῦ Τύριγκεν, τα οποια φροντί ζει και διευθύνει τό Ἐθνικό Μουσειο Γκαῖτε. Τό πολιτιστι κο ἰνστιτουτο της Βαιμαρης μεσφέρει στην ΓΛΔ και στό ξωτερικό μια ἀξιολογη ἐργα σία δημοσιότητος και μορφω τικη.

Στην ΓΛΔ ὁ Γιόχαν Βόλφ γκανγκ φόν Γκαῖτε ἀνήκει στους συγγραφεῖς τῆς κλασι κης φιλολογίας πού διαβά ζονται και ἐκδίδονται περισ σότερο. Τό δημοφιλές ἀνανε στικο — Γκαῖτε τοῦ ἐκδοτι κοῦ οἴκου Ἀουφμπάου ἔφθα σε ἤδη στίς 29 ἐκδόσεις καί ἤδη προετοιμάζεται ἡ 30ὴ Μέ τόν τόμο 22 τοῦ 1976 θά συμπληρωθῆ ἡ «Ἔκδοσις τοῦ Βερολίνου» τῶν ἔργων τοῦ Γκαῖτε ἡ ὁποία ἀπευθύ νεται συγχρόνως σέ εἰδικούς ἐπιστήμονες τοῦ κλάδου καί στούς φιλολογικά ἐνδιαφερο μένους. Αὐτή ἡ ἔκδοση ἔχει ἤδη ἀποχτήσει μεγάλη διεθνή ἀναγνώριση.

«ΑΣΠΡΙΖΟΥΝ» ΜΕ ΤΟΞΙΚΑΣ ΟΥΣΙΑΣ ΑΙ ΜΑΥΡΑΙ ΦΥΛΑΙ

ΝΤΑΚΑΡ Ἐκστρατεία ἤρχισε εἰς τήν Σενεγάλην ἐ-ναντίον των προϊόντων λευκάν σεως τῆς ἐπιδερμίδος των ἀ τόμων μαύρης φυλῆς. Ἡ μόδα τῆς ἀπολευκάνσεως, πού ἀπο καλεῖται «ξεσσάλ», κατέκτη σε τόν ἀγροτικόν κόσμον, ὅ που πολλαί γυναῖκες, ἐλλεί ψει χρημάτων διά νά προμη θευθοῦν προϊόντα Εὐρωπαϊκά χρησιμοποιοῦν διά τόν ἀπο χρωματισμόν τῆς ἐπιδερμί δος των, τοξικάς χημικάς συν θέσεις μέ βάσιν τό ἀκουάφορ τε, τήν ποτάσσα καί ἄλλου εἴδους ἀπορρυπαντικά ἤ ἐντο μοκτόνα.

Αἱ αὐτοσχέδιαι αὐταί συν ταγαί ἀπολευκάνσεως προσ βάλλουν τήν ἐπιδερμίδα καί προκαλοῦν καταστροφάς, εἰς τό δέρμα, πολλάς φοράς ἀνε πανορθώτους. Τά θύματα ἀν τιπροσωπεύουν ἕνα μεγάλο ποσοστόν τῶν γυναικῶν τῆς ὑπαίθρου.

Ἐγκύλιος τοῦ ὑπουργείου ἐσωτερικῶν τῆς Σενεγάλης ζη τεῖ ἀπό ὅλας τάς ὑπηρεσίας τοῦ κράτους νά συναπτισθοῦν εἰς τόν ἀγῶνα ἐναντίον τοῦ «ξεσσάλ», πού ἐξαπελύθη ἀπό τόν πρωθυπουργόν κ. Ἀμντού Γιούφ.

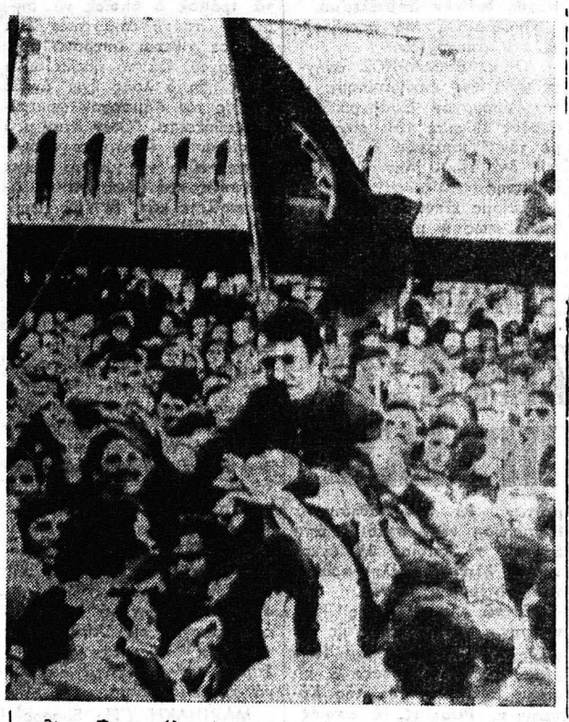

Οἱ Πορτογάλοι κομμουνισταί προσπαθοῦν νά ἐκβιά σουν πολιτικάς λύσεις καί συγκροτοῦν διαδηλώσεις. Ἀνω τερω, ὁ δημαρχος τῆς Λισσαβῶνος, Κώστα Μαρτίνες, δια τελέσας ὑπουργός Ἐργασίας εἰς τήν κυβέρνησιν τοῦ ἀπο μακρυνθέντος ἐρυθροῦ πρωθυπουργοῦ Βάσκο Γκονσάλβες, φέρεται ἐπί τῶν ὤμων ὁμοϊδεατῶν του διαδηλωτῶν, κατά τήν διάρκειαν τῆς προχθεσινῆς συγκεντρώσεως των εἰς τό κέντρο της Λισσαβῶνος, μέ κύριον αἴτημα τήν ἀπομάκρυν σιν τοῦ σημερινοῦ μετριοπαθοῦς πρωθυπουργοῦ, ναυάρχου Ἀζεβέντο. Οἱ συγκεντρωθέντες, ἀνήρχοντο εἰς 100.000 ἄτομα.

ΤΑΠΕΤΣΑΡΙΑ ΤΟΙΧΟΥ
Παρελήφθησαν νεώτερα σχέδια πλεκτά μενα — ἀνεξίτηλα
«Β. ΜΑΡΑΓΚΟΠΟΥΛΟΣ» Α.Ε.
ΠΑΤΡΑΙ
Πώλησις Λιανική — Χονδρική

ΟΙ ΦΥΛΑΚΙΣΜΕΝΟΙ «ΣΚΑΡΦΑΛΩΣΑΝ» ΣΤΗ ΣΤΕΓΗ

Οἱ μαχητικώτεροι ἀπό τούς Ἰρλανδούς ἐξτρεμιστές πού κρατοῦνται στίς βρετανικές φυλακές τοῦ Οὐόρφγουντ, ὀρ γάνωσαν προχθές τήν νύκτα, μία πρωτότυπη ἐκδήλωσι δια μαρτυρίας. Κατόρθωσαν κατά τήν διάρκεια τῆς παραμονῆς των στό προαύλιο τῶν φυλα κῶν νά σκαρφαλώσουν στήν στέγη τοῦ κτιρίου καί ἀπό ἐ κεῖ ἐκραύγαζαν διάφορα συν θήματα διαμαρτυρόμενοι γιά τίς συνθήκες φυλακίσεώς των.

ΕΚΔΟΣΕΙΣ

ΕΛΛΗΝΙΚΟΣ ΠΟΛΙΤΙ ΣΜΟΣ: (Ἀγροτική Κοινω νία). Περιοδικό πού ἐκδίδει ὁ κ. Νικ. Σκληρός. Πάτραι — τεῦχος Σεπ. — Ὀκτ. 1975.

ΑΓΡΟΤΙΚΗ ΤΡΑΠΕΖΑ: Μηνιαία ἔκδοση τῆς ΑΤΕ Ἀθῆναι — τεῦχος Σ)βρίου 1975.

Νίκου Γεωργίου: ΑΜΦΙΣΒΗ ΤΩ. Ἀμφισβητήσεις πολλῶν ἀπόψεων πού γενικά θεωροῦν ται σωστές. Ἀθῆναι 1975.

ΕΘΝΙΚΗ ΤΡΑΠΕΖΑ τῆς Ἑλλάδος: ΔΕΛΤΙΟΝ ΟΙΚΟ ΝΟΜΙΚΟΝ ΚΑΙ ΣΤΑΤΙΣΤΙ ΚΟΝ. Ἀθῆναι — τεῦχος Ὀ κτωβρίου 1975

ΑΜΠΕΛΟΣ. Περιοδικόν Ἱε ρᾶς Μητρ. Ἠλείας. Πύργος — Τεῦχος Σεπτ. — Ὀκτ. 1975.

ΕΥΣΤΡΙΑΚΟΝ ΕΜΠΟΡΙ ΚΟΝ ΔΕΛΤΙΟΝ. Μηνιαία ἔκ δοσις. Ἀθῆναι — τεῦχος Ὀ κτωβρίου 1975.

ΝΕΑ ΠΟΛΙΤΙΚΗ Μηνιαία ἐπιθεώρηση. Ἀθῆναι — τεῦ χος Ἰον— Ὀκτωβρίου τοῦ 1975.

ΕΠΙΘΕΩΡΗΣΙΣ ΧΩΡΟΦΥ ΛΑΚΗΣ. Ἀθῆναι — Τεῦχος Νοεμβρίου 1975.

Αἱ «ΑΚΤΙΝΕΣ» Ἐκυκλοφό ρησε τό τεῦχος Νοεμβρίου τοῦ περιοδικοῦ ΑΚΤΙΝΕΣ. Ἀ πό τά περιεχόμενα: «Ἡ ἀνε πάρκεια τοῦ ἀρνητικοῦ οὐμα νισμοῦ» τοῦ Ζ. Φιλίπ, «Γνῶ σις — ἀγωγή — μόρφωσις» τοῦ κ. Γ. Πανουτσοπούλου, «Ὁ διαστημικός ἄνθρωπος» τοῦ Πιέρ Ἐμμανουέλ, «Ὑπαρ ξισμός καί ὑπαρξιακή φιλο σοφία» τοῦ κ. Π. Μπαλαχά μη, «Ἡ γνώση τοῦ Πρίνσι πον» καί οἱ δρόμοι τῆς πίστε ως» τοῦ Ι. Φαμπρέγκ, «Κοινω νικαί συνθῆκαι καί ἐπαγγελ ματικός προσανατολισμός» τοῦ κ. Ἀρ. Α. Ἀσπιώτη, καί ἄλλα συμπληρώνουν τό νέον τεῦχος.

«Ο ΚΟΣΜΟΣ ΤΗΣ ΕΛΛΗ ΝΙΔΟΣ» Ἐκυκλοφόρησε τό τεῦχος Νοεμβρίου τοῦ Περιο δικοῦ «Ο ΚΟΣΜΟΣ ΤΗΣ ΕΛ ΛΗΝΙΔΟΣ» μέ θέμα γύρω ἀ πό τά πνευματικά προβλή ματα καί τάς ἀναζητήσεις τῆς συγχρόνου γυναικός γιά τήν δραστηριότητά της στόν πολιτισμό.

Η «ΣΥΖΗΤΗΣΙΣ» Ἐκυκλο φόρησε τό τεῦχος Νοεμβρίου τοῦ Περιοδικοῦ «ΣΥΖΗΤΗ ΣΙΣ»

Περιλαμβάνει: ΕΠΙΚΑΙΡΑ ΑΡΘΡΑ: Τοῦ κ. Κωτσάκη: «Ὁ ἄνθρωπος μεταξύ δύο κό σμων». Τῆς κ. Ε. Μωραϊ του: «Ἡ ἀγωγή καί ἡ παι δεία στό τέλος τοῦ εἰκοστοῦ αἰῶνος».

ΚΑΤΙ ΑΠΟ ΤΟ ΕΞΩΤΕΡΙ ΚΟΝ: Ἡ ἐξέλιξις τῆς Θεωρί ας τῆς Ἐξελίξεως. Ὁ Σολζε νίτσιν — ἕνας ἥρως. Νέος λαμπρός ἡγέτης τοῦ Διε θνοῦς Ἐρυθροῦ Σταυροῦ. Προ βλήματα ἐκ τῆς υἱοθεσίας.

ΛΟΓΟΙ ΚΑΙ ΑΝΤΙΛΟΓΟΙ: (Ἐπιστολαί ἀναγνωστῶν)' κ. λ.π. ΤΟ ΠΕΡΙΟΔΙΚΟΝ πωλεῖ ται εἰς ὅλα τά κεντρικά πε ρίπτερα, Τό φύλλον δρχ. 9.—

ΕΣΩΡΡΟΥΧΑ Ἀνδρικά Παιδικά mimoza

ΕΥΝΟΕΙΤΑΙ ΡΩΣΙΚΗ ΠΡΟΤΑΣΙΣ ΓΙΑ ΜΕΓΑΛΕΣ ΕΠΕΝΔΥΣΕΙΣ

ΑΘΗΝΑΙ. Ἡ Κυβέρνησις μελετᾶ εὐνοϊκῶς πρότασιν πού ὑπέβαλε ἡ Σοβιετική Ἕ νωσις γιά τήν ἵδρυσι τριῶν μεγάλων βιομηχανικῶν συγ κροτημάτων εἰς τήν Ἑλλάδα.

Ἡ σοβιετική πρότασις πε ριλαμβάνει ἐργοστάσιο ἀλου μίνας, μεγάλη μονάδα πετρο χημικῶν καί μία μονάδα βιομηχα νία τυποποιημένων ἀγροτι κῶν προϊόντων.

Τά ὡρία συγκροτήματα θά ἐγκατασταθοῦν σέ περιοχές πού θά ἐπιλέξη ἡ ἑλληνική πλευρά, τό μέγεθός τους θά προσδιορισθῆ ἐπίσης ἀπό τίς ἑλληνικές ἀνάγκες καί ἡ ἐξό φλησις τῆς ἀξίας τους σέ ἐ λεύθερο συνάλλαγμα καί τήν κάλυψι τοῦ ὑπολοίπου μέ ἐ σαγωγη ἑλληνικῶν προϊόντων στήν Σοβιετική Ἕνωσι.

Σημειωτέον ὅτι ἡ κυριότης καί ὁ ἔλεγχος τῶν ἐν λόγω συγκροτημάτων θά ἀνήκη ἀπο κλειστικά στήν Ἑλλάδα. Ἡ σοβιετική συμμετοχή θά συνί σταται μόνον στήν προμήθεια ὁλο κλήρου τοῦ κεφαλαιουχικοῦ ἐ ξοπλισμοῦ (μηχανημάτων) καί στήν προσφορά τῆς τε χνολογικῆς ἐμπειρίας ἡ ὁ-ποία θά ἐξασφαλισθῆ μέ τήν ἄφιξι ὁμάδων Ρώσων τεχνι κῶν, πού θά ἐποπτεύσουν μέ χρις ἀποπερατώσεως τῶν ἔρ γων καί λειτουργίας τῶν συγ κροτημάτων.

Ἀπό ἑλληνικῆς πλευρᾶς ὑ πάρχουν ὡρισμένες ἐπιφυλά ξεις ὅσον ἀφορᾶ στούς ὅρους πληρωμῆς (μήν καταβολή τοῦ 1)10 τῆς ἀξίας σέ ἐλεύθερο συνάλλαγμα) καί —κυρίως— στήν ἐπιλογή τῶν ἑλληνικῶν προϊόντων που θά εἰσαχθοῦν στήν Ρωσία γιά τόν συμψηφι σμό τοῦ ὑπολοίπου τῆς ἀξί ας.

Ἡ Σοβιετική Ἕνωσις ἐπιδι ώκει συμφωνία πού θά τῆς πα ρέχη τήν εὐχέρεια νά ἀγορά ζη (κατά ποσοστό 70ο)ο) προϊόντα μέ ἐλευθέρα ἐπιλογή Ἀπό ὁλληνική πλευρά ἐπι διώκεται ἡ ἀπαγόρευσις τῶν ἐσκληρῶν προϊόντων καί ἡ ἀ νάληψις σοβιετικῆς ὑποχρεώσε ως γιά τήν προμήθεια νω πῶν γεωργικῶν προϊόντων καί κυρίως ἐσπεριδοειδῶν.

Τό θέμα προβλέπεται ὅτι θά ἐξετασθῆ στίς λεπτομέρει ές του κατά τήν προσεχῆ με τάβασι ἑλληνικῆς ἐμπορικῆς ἀποστολῆς στήν Μόσχα, ἀπό πού ὑπουργό Ἐμπορίου κ. Βαρβιτσιώτη, γιά τήν ἀνανέω σι τῆς συμφωνίας κλήριγκ μέ τήν Σοβιετική Ἕνωσι.

Πάντως, σύμφωνα μέ ὡρι σμένες πληροφορίες, δέν ἀπο κλείεται νά ἐμπλακῆ τό θέμα καί τελικά νά μήν ὑλοποιηθῆ ἡ σοβιετική πρότασις, ἐξ ὰ φορμῆς τοῦ συσταθέντος, ἐν τῷ μεταξύ, «κονσόρτσιουμ» τῶν τριῶν Τραπεζῶν.

Τό ἐν λόγω «κονσόρτσιουμ» ἔχει ἀκριβῶς ἀποστολή— πλήν τῶν μελετῶν σκοπιμότη τος γιά τήν ἀξιοποίησι τοῦ ὀρυκτοῦ πλούτου—νά διενερ γήση εὑρείας ἐκτάσεως ἔπεν δύσεις στούς ἰδίους τομεῖς πού περιλαμβάνονται καί στήν ρωσική πρότασι.

ΑΡΧΙΖΕΙ ΞΑΝΑ Η ΚΙΝΗΜΑΤΟΓΡΑΦΙΚΗ ΛΕΣΧΗ «ΠΙΡΕΛΛΙ» ΓΙΑ ΠΑΙΔΙΑ

Ἡ Κινηματογραφική Λέσχη «PIRELLI» γιά παιδιά θά ξαναρχίση τίς προσολές της στόν Κινηματογράφο «ΤΙΛΙΓΙ» (Πατησίων καί Θάσου 11) εἰς Ἀθήνας.

Οἱ προβολές θά γίνονται δωρεάν κάθε Κυριακή πρωΐ, 10.30'—12.30'

Ἡ ἡμερομηνία ἐνάρξεως των προβολῶν θά ἀνακοινωθῆ ἀπό τόν ἡμερήσιο Τύπο. Τό πρόγραμμα των προβολῶν πού καλυπτει μιά ὁλοκληρωμέ νη εἰκόνα τοῦ παιδικοῦ Κίνη ματογράφου θά ἀνακοινωθῆ ἐ πίσης ἀπό τίς ἐφημερίδες.

Ἡ «PIRELLI» συστήνει στους μικρούς της φίλους, «πα ληους» καί νέους πιτσιρίκους νά μή χάσουν οὔτε παράστα ση ἀπό τό πολύ ἐνδιαφέρον καί σπαρταριστό προγραμμα πού ἑτοιμάζει. (Τό αὐτό ἰσχύ ει καί γιά τούς γονεις πού... δῆθεν πηγαίνουν νά δοῦν Συρ λώ καί Καρτούν μέ ὁ καί μό νο γιά τό..χατήρι των παιδιών τους.)

ΕΥΕΛΙΤ
ΕΛΛΗΝΙΚΗ ΒΙΟΜΗΧΑΝΙΑ ΑΜΙΑΝΤΟΤΣΙΜΕΝΤΟΥ ΑΕ
ΠΛΑΚΕΣ ΚΥΜΑΤΟΕΙΔΕΙΣ
ΠΛΑΚΕΣ ΕΠΙΠΕΔΕΣ
ΣΩΛΗΝΕΣ ΑΠΟΧΕΤΕΥΣΕΩΣ
ΑΓΩΓΟΙ ΑΕΡΙΣΜΟΥ
ΤΑ ΤΕΛΕΙΟΤΕΡΑ ΠΡΟΪΟΝΤΑ ΑΜΙΑΝΤΟΤΣΙΜΕΝΤΟΥ
ΑΝΔΡ. ΜΟΥΣΤΑΚΗΣ 325.665 320.579
ΑΓ. ΑΝΔΡΕΟΥ 169 & ΤΣΑΜΑΔΟΥ ● ΠΑΤΡΑΙ

OPEL - FIAT - POLSKI - SEAT - LADA
AUTOBIANCHI - LANCIA - ZASTAVA
DAIHATSU καί
SITROEN - CIMOS - MI 8 ΚΑΙ ΦΟΡΤΗΓΑ
ΑΓΡΟΤΙΚΑ — ΕΠΙΒΑΤΙΚΑ
ΜΕΤΑΧΕΙΡΙΣΜΕΝΑ ΠΑΝΤΟΣ ΤΥΠΟΥ
Ἀνταλλαγαί τῶν παλαιῶν σας μέ καινουργή
Γ. ΙΩΑΝ. ΓΚΟΛΦΙΝΟΠΟΥΛΟΥ
ΑΓΙΟΥ ΑΝΔΡΕΟΥ 134 ΠΑΤΡΑΙ ΤΗΛ. 325—076

Τηλέφωνα Επειγούσης Ἀνάγκης

Ἄμεσ. δράσις (Ἄστυ)	100
Ἄμ. ἐπέμβασις Ε.Χ	277.000
Τροχαία Κίνησις	320.738
Πρῶται βοηθειαι	274.444
ΠΥΡΟΣΒΕΣΤΙΚΗ	ΑΜΕΣΟΣ
ΕΠΙΣΜΒΑΣΙΣ	199
ΔΕΗ (βλάβαι)	321.949
	καί 322.522

«ΗΜΕΡΗΣΙΟΣ ΚΗΡΥΞ ΠΑΤΡΩΝ»
Καθημερινή ἐφημερίς
Ἰδιοκτήτης — ἐκδότης
Ὑπεύθυνος Τυπογραφείου
ΔΗΜΗΤΡΙΟΣ Α. ΒΡΗΣ
Ὁδός Κορυτσᾶς 107
Διευθυντής Συντάξεως
ΑΛΕΞΑΝΔΡΟΣ Α. ΒΡΗΣ
Ὁδός Ζαΐμη 20

ΦΑΡΜΑΚΕΙΑ ΑΠΟΓΕΥΜΑ

Ἀλεξανδρόπουλος Σ. Καρό λου—Μαιζώνος, Κουρλαμπᾶς Λ. Πλ. Γεωργίου, Κουρλαμπᾶ —Κουνινιώτη Κορίνθου 220, Κοντογιάννης Α. Πατρέως— Κανακάρη, Σπυροπούλου Ἀ να Γούναρη 37, Χατζηδήμη τρίου—Κουκουλιώτου Ἀθ. Δι άκου—Μεσολογγίου

ΔΙΑΝΥΚΤΕΡΕΥΟΝΤΑ

Ματθαίου Γ'. Ἑλλ. Στρατ ώτου 17, Γραγιάννης Κ. Κο ρίνθου 266

Ο ΙΑΤΡΟΣ
ΝΙΚΟΛΑΟΣ ΛΑΓΟΥΜΙΤΖΗΣ
Δρ ΝΙΚ. ΛΑΓΟΥΜΙΝΤΖΗΣ. ΩΤΟΡΙΝΟΛΑΡΥΓΓΟΛ