ΗΜΕΡΗΣΙΟΣ ΚΗΡΥΞ
ΠΑΤΡΩΝ

ΣΥΓΧΡΟΝΟΙ ΚΕΡΔΟΣΚΟΠΟΙ

ΑΙ ΠΟΛΥΕΘΝΙΚΑΙ ΕΤΑΙΡΕΙΑΙ ΚΑΤΗΓΟΡΟΥΝΤΑΙ

ΣΕΙΡΑ ΠΕΡΙΟΡΙΣΜΩΝ

ΒΡΥΞΕΛΛΑΙ —Αἱ πολυε[illegible] ἑταιρεῖαι, αἱ ὁποῖαι δέ[illegible] τά πυρά κατηγοριῶν [illegible] τόν Τρίτον Κόσμον καί [illegible] Ἀμερικανικόν Κογκρέσσον [illegible] μετωπίζουν νέον καί πίθα[illegible] μεγάλον κίνδυνον νά ὑπο[illegible] εἰς αὐστηρούς ἔλεγ[illegible]

Ὁ κίνδυνος προέρχεται ἐκ [illegible] Διεθνοῦς Συνομοσπονδίας [illegible]δικάτων Ἐλευθέρου Ἐμπο[illegible] εἰς τήν ὁποίαν ἀνήκουν [illegible] μή κομμουνιστικαί συν[illegible]ιστικαί ἑνώσεις ἐξ 89 ἐ[illegible] καί ἡ ὁποία ἀπειλεῖ [illegible] πολυεθνικάς ἑταιρείας μέ [illegible]ργίας—Ἐν ὅπλον τό ὁποῖ[illegible] μέχρι τούδε δέν ἐχρησιμο[illegible] ἐναντίον των—διά νά [illegible]φρονισθοῦν»

«Δέν εἴμεθα κατά τῶν πο[illegible]θνικῶν ἑταιρειῶν» ἐδήλω[illegible] ὁ Ὄττο Κέρστεν, γενι[illegible] γραμματεύς τῆς Συνομο[illegible]σπονδίας. «Γνωρίζομεν ὅτι [illegible] πρόκειται νά φύγουν. Θέ[illegible]μεν, ὅμως, νά ἀποφύγωμεν [illegible] καταχρήσεις καί θέλο[illegible] νά ἐπιβληθῆ διεθνής ἔ[illegible]χος ἐπί τῆς δραστηριότη[illegible] των.

ΜΕΤΡΑ ΕΛΕΓΧΟΥ

Ἡ Συνομοσπονδία, ἡ ὁ[illegible] ἔχει τήν ἕδραν της εἰς [illegible] Βρυξέλλας συνεκάλεσε, [illegible]σφάτως, τό ἐτήσιον συνέ[illegible] της εἰς τήν Πόλιν τοῦ [illegible]ξικοῦ, ὅπου κατέστρωσε μα[illegible] πρόγραμμα ἐπι[illegible] ἐλέγχου ἐπί τῶν πολυε[illegible]θνικῶν ἑταιρειῶν. Συμφωνῶς [illegible] τό πρόγραμμα.

—Αἱ πολυεθνικαί ἑταιρεί[illegible] ὀφείλουν νά δημοσιεύουν ἀ[illegible] τα οἰκονομικά των [illegible]ρείαι, νά παρέχουν δέ πᾶ[illegible] ἀναγκαίαν πληροφορίαν [illegible] τάς ἐργατικάς ἑνώσεις καί [illegible] τάς χώρας, εἰς τάς ὁποί[illegible] λειτουργοῦν, καί νά παύ[illegible], νά ἀσκοῦν ὡς κατηγο[illegible]ντοι φοροδιαφυγῆς.

—Πρέπει νά ἀναγνωρίζουν [illegible] συνδικαλιστικάς ἑνώσεις [illegible] νο καταβάλλουν τά ἔξο[illegible] διά συναντήσεις, τρίς τοῦ [illegible]τους, μεταξύ τῶν ἐκπροσώ[illegible] τῶν συνδικάτων τῶν ἑνά[illegible] κόσμον ἐργοσταστῶν [illegible]

—Αἱ χῶραι τοῦ Τρίτου Κόσμου ὀφείλουν νά ἐναμμο[illegible] τήν πολιτικήν των ἐπί [illegible] κινήτρων δι' ἐπενδύσεις, [illegible] ἐμποδίζουν δέ τάς πολυε[illegible]θνικάς ἑταιρείας ἀπό τοῦ νά [illegible]ρουν τάς χώρας αὐτάς ἀν[illegible] μετώπους ἀλλήλων εἰς τήν [illegible]ροσπάθειαν προσελκύσεως ἐ[illegible]νδυτῶν.

—Τά φιλοξενοῦντα πολυε[illegible]θνικάς ἑταιρείας ἔθνη πρέπει [illegible] συντονίζουν τήν φορολογι[illegible] τήν πολιτικήν των καί νά ἀν[illegible]λλάσσουν πληροφορίας, διά [illegible] ἐμποδίσουν τάς πολυεθνι[illegible] ἑταιρείας ἀπό τοῦ νά ἀ[illegible]ροῦν φοροδιαφυγήν καί νά [illegible]ταχρῶνται τάς συμβάσεις [illegible]ρί διπλῆς φορολογίας.

«ΑΛΛΗΛΕΓΓΥΗ»

Ἡ Συνομοσπονδία ζητεῖ ὅ[illegible] θεσπισθοῦν ἀνά τόν κό[illegible]μον νόμοι, οἱ ὁποῖοι θά δί[illegible]δουν εἰς τάς συνδικαλιστικάς ἑνώσεις τό δικαίωμα—τό ὁ[illegible]ποῖον δέν ἔχουν τώρα—νά ὀρ[illegible]γανώνουν «ἀπεργίας ἀλληλεγ[illegible]γύης» πρός ὑποστήριξιν τῶν συνδικάτων ἄλλων ἐθνῶν. Διά τοῦ ὅπλου αὐτοῦ, π.χ., οἱ Ἀ[illegible]μερικανοί ἐργάται μιᾶς μεγά[illegible]λης ἑταιρείας πετρελαίων θά [illegible]ἠμποροῦν νά διαμαρτύρων[illegible]ται διά τήν πολιτικήν τῆς ἑ[illegible]ταιρείας εἰς τήν Ἀφρικήν ἤ [illegible]ήν Μέσην Ἀνατολήν.

Προστίθεται ὅτι: οἱ ἔργα[illegible]ζόμενοι εἰς τάς πολυεθνικάς ἑταιρείας πρέπει νά ἔχουν τό [illegible]δικαίωμα τῆς ἀρνησικυρίας εἰς οἱανδήποτε συγχώνευσιν ἑ[illegible]ταιρειῶν.

—Αἱ πολυεθνικαί ἑταιρεῖαι πρέπει νά δύνανται νά με[illegible]ταφέρουν ἐλευθέρως τά κεφά[illegible]λαιά των ἀπό τῆς μιᾶς χώ[illegible]ρας εἰς τήν ἄλλην, ἀλλά μό[illegible]νον δι' ἀμέσους δαπάνας [illegible] τήν λειτουργίαν των, θά ἔπρε[illegible]πε δέ νά περιορισθῆ τό δι[illegible]καιωμάτων νά κερδοσκοποῦν εἰς τάς παγκοσμίους χρηματο[illegible]γορᾶς.

—Εἶναι ἐξ ἄλλου ἀνάγκη νά θεσπισθοῦν νέοι νόμοι ἐπί τῶν διπλωμάτων εὑρεσιτεχνί[illegible]ας καί νά καθιερωθοῦν ὡρι[illegible]σμέναι τιμαί διά τήν ἀγοράν των ὑπό τῶν πολυεθνικῶν ἑ[illegible]ταιρειῶν.

—«Αἱ πολυεθνικαί ἑταιρεῖ[illegible]αι μόνον διεθνῶς εἶναι δυνα[illegible]τόν νά ἐλέγχωνται» λέγει ὁ Κέρστεν, ὅστις προσθέτει ὅτι μόνον αἱ συνδικαλιστικαί ἑνώ[illegible]σεις εἶναι εἰς θέσιν νά ἀσκη[illegible]σουν τόν ἔλεγχον»

Ὁ Κέρστεν, ὁ ὁποῖος κατά[illegible]γεται ἐξ Ἀνατολικῆς Γερμα[illegible]νίας ὅπου ὑπῆρξε καί πολιτι[illegible]κός κρατούμενος λέγει ὅτι ἡ Συνομοσπονδία προτίθεται νά δράσῃ μέσω τῶν Ἡνωμένων Ἐθνῶν.

Ἡ ψηφισθεῖσα εἰς τό Νέον Μεξικόν ἀπόφασις λέγει ὅτι «αἱ πολυεθνικαί ἑταιρεῖαι προ[illegible]παθοῦν νά διαφύγουν πάντα [illegible]λεγχον δηλώνουσαι ψευδῆ κοστος, διακινοῦσαι βολίως τάς μετοχάς, ἀποκρύπτουσαι τάς διακινήσεις τῶν κεφαλαί[illegible]ων των καί ὅτι, ὡς κύριον μέ[illegible]σον διά τήν ἐπέκτασιν των καί τήν αὔξησιν τῶν κερδῶν [illegible]των, χρησιμοποιοῦν τήν δωρο[illegible]δοκίαν πολιτικῶν»

ΕΠΙΣΤΟΛΑΙ

Η ΚΟΠΗ ΕΛΑΤΩΝ

Κύριε Διευθυντά,

Πέμπτην ἡ Κυβέρνησις ἐχο[illegible]ρήγησεν εἰς Ἕλληνας τοῦ ἐ[illegible]ξωτερικοῦ ἄδειας διά τήν χο[illegible]ρήγησιν φυσικῶν ἐλατοδέν[illegible]δρων, μέ συνάλλαγμα προ[illegible]ερχόμενον ἐκ τῆς ἐκεῖ ἐργα[illegible]σίας των. Καί ἐνῶ ἐκομίσθη[illegible]σαν τά πρῶτα ἐκ τοῦ ἐξωτε[illegible]ρικοῦ φορτία παρεσχέθη ἐκ [illegible]παραλλήλου ἄδεισ κοπῆς καί 30.000 (εἰς τήν πραγματικό[illegible]τητα πολλαπλασίων) ἐλλη[illegible]νικῶν ἐλατοδένδρων.

Τό ἀποτέλεσμα εἶναι γνω[illegible]στόν διότι διά μακρῶν ἠσχο[illegible]λήθη ὁ Τύπος τῶν Ἀθηνῶν καί τῆς Ἐπαρχίας, ἀλλά καί τό κοινόν παρηκολούθησεν ἀ[illegible]πό τηλεοράσεως τό θέαμα [illegible] καλύψεως τῶν δεκάδων χιλιάδων δενδρων, τά ὁποῖα ἐγκατελείφθησαν εἰς τάς πλα[illegible]τείας τῶν Ἀθηνῶν ὑπό τῶν [illegible]τυχῶν εἰσαγωγέων καί ἐμπό[illegible]ρων.

Ἐφέτος δέν ἀπεφασίσθη ἀ[illegible]κόμη ἄν θά κοποῦν ἤ ὄχι ἑλληνικά ἐλατοδενδρυλλία, ὑ[illegible]πάρχει δέ ἡ πληροφορία ὅτι ὑποβληθεῖσαι ἀπό μακρού[illegible]τήσεις Ἑλλήνων τοῦ ἐξωτερι[illegible]κοῦ πρός εἰσαγωγήν ἐκ Δυτ. Εὐρώπης τοιούτων δενδρυλλί[illegible]ων παραμένουν εἰς τά ἀρ[illegible]χεῖα τῶν ἁρμοδίων Ὑπουργεί[illegible]ων χωρίς νά δίδεται ἀπάντη[illegible]σις εἰς τούς ἐνδιαφερομένους καίτοι ὁ ἐναπομείνων χρόνος θεωρεῖται πλέον λίαν ἀνεπαρ[illegible]κής πρός διακανονισμόν των λεπτομερειῶν. Διατί ἄραγε ἡ σιωπή αὐτή; Διατί δέν δίδε[illegible]ται μιά θετική ἤ καί ἀρνητι[illegible]κή ἀπάντησις εἰς τούς ἐνδια[illegible]φερομένους;

Α.Β.

ΠΡΟΣΕΧΩΣ
ΠΑΡΑΚΑΤΑΘΗΚΗ
ΑΠΟ ΜΕΤΑΧΕΙΡΙΣΜΕΝΑ ΑΝΤΑΛΛΑΚΤΙΚΑ
ΑΥΤΟΚΙΝΗΤΩΝ ΠΑΝΤΟΣ ΤΥΠΟΥ
ΑΝΑΣ. & ΑΘΑΝ. ΤΣΑΛΤΑΣ

Κορίνθου 453— Πάτραι
(Ὄπισθεν Σ/δ. Σταθμοῦ Ἀγ. Ἀνδρέου)

Μηχαναί—Σασμάν— —Τιμόνια—Διαφορικά κ.τ.λ.

Ἐπίσης
Φτερά —πόρτες—Καπό — οὐρανοί μάσκες—κ.τ.λ.

OPEL — FIAT—FORD TAUNUS — VOLKSWAGEN — MERCEDES B.M.W.

Καί ὅλων τῶν τύπων ἐπιβατικῶν αὐτοκινήτων.

Ο ΜΕΓΑΛΥΤΕΡΟΣ ΤΕΤΡΑΧΡΟΝΟΣ ΚΙΝΗΤΗΡΑΣ -- ΝΤΗΖΕΛ

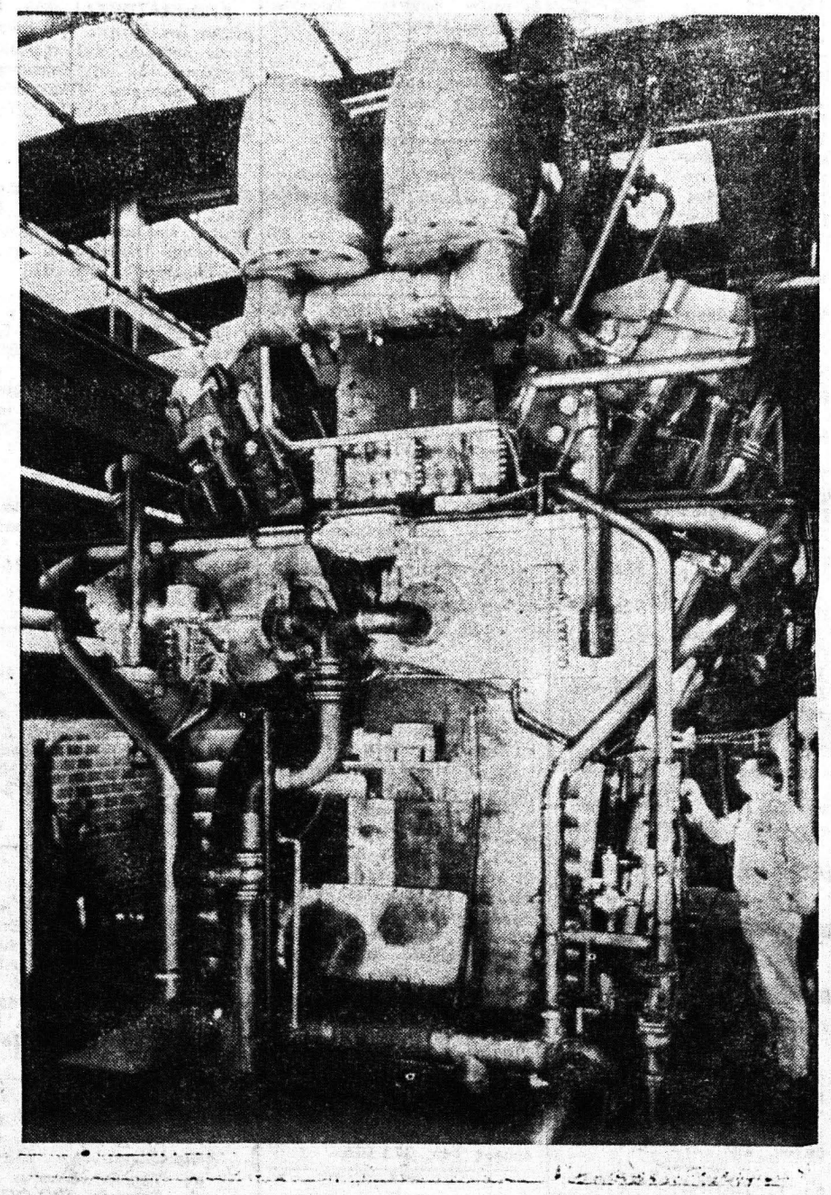

ΑΟΥΞΕΜΠΟΥΡΓΚ — Οἱ δύο ἑταιρίες κατασκευῆς κινητήρων—Ντήζελ ἡ M.A.N. στή Δ. Γερμανία καί ἡ ἑταιρία Σούλτσερ στήν Ἑλβετία πού εἶναι παγκοσμίως γνωστές, ἀνέπτυξαν πρώτα ἀπό κοινοῦ τόν μεγαλύτερο τετράχρονο κινητήρα—Ντήζελ. Μέ 400 στροφές, παρέχει τό σύστημα κινήσεως 5.300 κιλοβάτ (ἰπποδύναμις 7.200) εἶναι δυνατόν νά χρησιμοποιηθῆ τόσο ὡς κινητήρας πλοίων ὅσο καί ὡς μόνιμος κινητήρας γιά τήν παροχή κινήσεως σέ γεννήτριες καί γιά τήν παροχή ρεύματος. Ὁ Γερμανός ἐφευρέτης Ντήζελ κατεσκεύασε ἐξ ἄλλου τό 1897 στήν ἑταιρία M.A.N πρῶτον κινητήρα—Ντήζελ. Σήμερα κατασκευάζει ἡ ἐπιχείρησις αὐτή κινητῆρες παντός μεγέθους—γιά λεωφορεῖα, γιά πλοῖα ὡς καί κινητῆρες γιά σταθμούς παραγωγικῆς δυνάμεως.

ΝΑΥΤΙΚΟΣ ΕΠΕΣΕ ΣΤΗ ΘΑΛΑΣΣΑ ΑΠΟ ΤΟ «ΜΑΝΤΙΝΕΙΑ»

ΑΘΗΝΑΙ. Τό ἑλληνικό φορτηγό «Μαντινεία» ἐξέπεμψε σήμα ἐπείγοντος, λόγω πτώσεως ἀνθρώπου στή θάλασσα ἐνώ ἔπλεε ἀνοικτά τῶν ἀκτῶν τῆς Τινησίας.

Ὅπως ἀνέφερε ὁ πλοίαρχος τοῦ σκάφους στό ὑπουργεῖο Ἐμπορικῆς Ναυτιλίας, ὁ ἀτυχής ναυτικός εἶναι ὁ θερμαστής Ἰωάν. Θωμαδάκης.

ΣΥΝΕΛΗΦΘΗ ΠΥΡΟΣΒΕΣΤΗΣ ΕΜΠΡΗΣΤΗΣ!

ΕΛΣΙΝΚΙ: Ἡ ἀστυνομία συνέλαβε ἕνα ἐθελοντή πυροσβέστη, πού ὡμολόγησε ὅτι ἦταν ὑπαίτιος γιά 14 ἀπό τίς πυρκαϊές, στήν κατάσβεσι τῶν ὁποίων ἔλαβε μέρος ἀπό τόν Ἰούλιο τοῦ 1973. Πρόκειται γιά τόν 27ετῆ Ράιμο Ἄουλις Σεπαένεν, πού ἀνήκει στήν Πυροσβεστική Ὑπηρεσία τῆς πόλεως Φόρσα, ἑκατό περίπου χιλιόμετρα δυτικῶς τοῦ Ἑλσίνκι. Ὁ Σεπαένεν «ἔβαζε φωτιά» σέ δάση καί σέ κτίρια.

ΜΕΤΕΦΕΡΕ 71 ΚΙΛΑ ΧΑΣΙΣ ΑΠΟ ΤΗΝ ΤΟΥΡΚΙΑ

Γερμανός λαθρέμπορος ναρκωτικῶν συνελήφθη στόν συνοριακό σταθμό Γεφύρας Κήπων Ἔβρου, ἐνώ μετέφερε ἀπό τή Τουρκία 71 κιλά κατεργασμένο χασίς καλῆς ποιότητος, προελεύσεως Λιβάνου.

Ὁ συλληφθείς εἶναι ὁ Γκέοργκ Ὀτμάρ Τράππερ 41 ἐτῶν, ὁ ὁποῖος εἶχε κρύψει τόν φάρμακο θάνατο» σέ εἰδική κρύπτη στά βάθεδο καί ἰσέ ἄλλα σημεῖα τοῦ αὐτοκινήτου του Ματζί μέ τό χασίς ἤταν κρυμμένο καί τό «ἀπαρατήρητο» περίστροφο.

ΝΕΑ ΣΤΟΙΧΕΙΑ

ΜΥΣΤΙΚΑ ΤΗΣ ΖΩΗΣ ΤΟΥ ΡΟΜΠΕΡΤ ΣΟΥΜΑΝ

ΑΠΟ ΤΙ ΕΠΑΣΧΕ;

ΜΑΝΤΣΕΣΤΕΡ — Ὅταν ὁ Ρόμπερτ Σούμαν ἀπέθανε τῷ 1856 εἰς Γερμανικόν ψυχιατρεῖον, ἡ σύζυγός του ἐκλεεῖωσε τό Ρέκβιεμ του, τό ὁποῖον οὐδέποτε εἶχε παίχθῆ, ὁ δέ μουσικός κόσμος ἀφῆκε κατά μέρος τά ἔργα τοῦ συνθέτου ὁ ὁποῖος, κατά τούς ἰατρούς, ἔπασχεν ἐκ σχιζοφρενείας καί συφιλίδος.

Νευρολόγος τοῦ Μάντσεστερ,, ὅστις ἐξήγαγε μελέτας διά τό σημεῖον τοῦ ἐγκεφάλου, εἰς τό ὁποῖον εἶναι ἐντοπισμένη ἡ μουσική ἱκανότης, λέγει ὅτι ἡ Κλάρα Σούμαν, ὁ μουσικός κόσμος καί οἱ ἰατροί, οἱ ὁποῖοι εἶχον διαγνώσει τήν ἀσθένειαν καί τήν αἰτίαν τοῦ θανάτου τοῦ Σούμαν, εἶχαν κάμει λάθος.

Ὁ δρ. Χοῦμπερτ Μίκελ, βοηθός — καθηγητής τῆς Νευρολογίας εἰς τήν Ἰατρικήν Σχολήν τοῦ Χάρβαρτ καί λάτρης τῆς μουσικῆς, καταρρίπτει τάς θεωρίας περί τῆς ἀσθενείας τοῦ Σούμαν εἰς τό πρόγραμμα τῆς παγκοσμίου πρεμιέρας τοῦ Ρέκβιεμ, τό ὁποῖον διδάσκεται ἀπό τῆς 14ης Νοεμβρίου, εἰς τό Μάντσεστερ, ὑπό τῆς ἐντοπίας Συμφωνικῆς Ὀρχήστρας.

Η ΝΕΚΡΟΨΙΑ

Ὁ Μίκελ λέγει ὅτι μελέται, τάς ὁποίας διεξήγαγεν εἰς τήν Δυτικήν Γερμανίαν, εἰς τήν πατρίδα τοῦ μουσουργοῦ, δεικνύουν ὅτι οὗτος οὐδέποτε ἔπασχεν ἐκ συφιλίδος, ἀλλ' ὅτι ἀπέθανεν ἐξ ὄγκου τοῦ ἐγκεφάλου, ἡ δέ παράλυσις τῆς δεξιᾶς χειρός του προῆλθεν ἐξ ὄγκου εἰς ἕν νεῦρον.

Ἡ θεωρία ὅτι οὗτος ἔπασχεν ἐκ σχιζοφρενείας, διετυπώθη ὑπό τοῦ Ἰουλίου Μαίβιους, ἰατροῦ τῆς Ἀειψίας, ὅστις κατά τάς ἀρχάς τοῦ αἰῶνος, συνέγραψε βιογραφίαν τοῦ Σούμαν. Ὁ Μίκελ λέγει ὅτι ἀνέγνωσε τήν ἔκθεσιν τῆς νεκροψίας τοῦ Σούμαν, ἡ ὁποία δέν συμφωνεῖ μέ τό πόρισμα πού δ' ατυπώνει ἡ νεκροψία, τήν ὁποίαν ἀναφέρει ὁ Μαίβιους εἰς τήν βιογραφίαν του.

Ὁ Μίκελ λέγει ὅτι οἰκογενειακαί ἐπιστολαί ἀναφέρουν μίαν ἀδυναμίαν τοῦ δείκτου καί τοῦ μεσαίου δακτύλου, ἀλλ' οὐχί τοῦ ἀντιχείρος τῆς δεξιᾶς χειρός του Σούμαν. Ὑπάρχουν αἱ γνωματεύσεις τεσσάρων ἰατρῶν ἐπί τοῦ θέματος, τήν ἐποχήν κατά τήν ὁποίαν ὁ Σούμαν προσεπάθει νά ἀποφύγῃ τήν στρατιωτικήν θητείαν.

Ἡ πιθανωτέρα πάθησις δι' ἕν πρόβλημα ὡς αὐτό εἶς ἕνα ἄνδρα ἡλικίας εἴκοσι ἐτῶν, εἶναι εἷς ὄγκος τοῦ νεύρου, πιθανώτατα δέ, εἰς τό ἕβδομον αὐχενικόν νεῦρον, λέγει ὁ Μίκελ.

Εἷς τοιοῦτος ὄγκος—λέγει — ὀφείλεται, ἐπί τῶν, εἰς νευροένωμάτωσιν, ἥτις εἶναι κληρονομική ἀσθένεια. Φίλοι τοῦ νευρολόγου προσπαθοῦν νά ἐξεύρουν ἕν ἀντίγραφον τῆς νεκροψίας τοῦ υἱοῦ τοῦ Σούμαν, ὅστις ἀπέθανεν τῷ 1899, διά νά ἴδουν ἐάν οὗτος ἔπασχεν ἐξ αὐτῆς τῆς ἀσθενείας. Ἡ παρξις τοῦ υἱοῦ αὐτοῦ δέν ἦτο γνωστή πρό τοῦ θανάτου τοῦ Σούμαν

ΔΗΛΗΤΗΡΙΑΣΙΣ

Ὁ Μίκελ λέγει ὅτι ὁ Ἔρικ Σάμς, μουσικοκριτικός τῶν Τάϊμς τοῦ Λονδίνου, ἔχει δι[illegible]ατυπώσει τήν γνώμην ὅτι ὁ Ρόμπερτ Σούμαν ἀπέθανεν ἐκ δηλητηριάσεως ἐξ ὑδραργύρου τήν ὁποίαν ὑπέστη κατά τήν θεραπείαν του, διά σύφιλιν. Ἐν τούτοις οὐδεμία ἔνδειξις ὑπάρχει ὅτι ὁ μουσουργός εἶχε συφιλίδα ἤ ὅτι εἶχεν ὑποστῆ θεραπείαν δι' ὑδραργύρου

Φωτογραφίαι τοῦ Σούμαν ἀπό τοῦ ἔτους 1847 δεικνύουν κάποιαν χαλάρωσιν τῆς δεξιᾶς πλευρᾶς τοῦ προσώπου του, γεγονός τό ὁποῖον δεικνύει κάποιαν πάθησιν τοῦ ἐγκεφάλου. Πέραν τοῦ γεγονότος ὅτι ὁ ὄγκος οὗτος εἶναι δυνατόν νά εἶχεν ἐπηρεάσει τήν μουσικήν του ἱκανότητα, εἶναι, ὅμως, δυνατόν νά προκάλεσε τάς παραισθήσεις, ἀπό τάς ὁποίας οὗτος ὑπέφερεν.

Ὁ Σούμαν ἔγραψε τό Ρέκβιεμ περί τό 1854, εἰς μίαν δέ ἐπιστολήν του λέγει ὅτι τό ἔγραψε διά τόν ἑαυτόν του. Μετ' ὀλίγον ἀπεπειράθη νά αὐτοκτονήσῃ ρίψθεὶς εἰς τόν ποταμόν Ρῆνον. Τότε μετεφέρθη εἰς ψυχιατρεῖον, ὅπου ἀπέθανε μετά δύο ἔτη.

— Πολλά ἀπό τά τελευταία ἔργα του δέν ἐπαίχθησαν ποτέ, λέγει ὁ Τζαιημς Μπόλλε, διευθυντής τῆς Συμφωνικῆς Ὀρχήστρας, διότι ἡ ἀσθένεια του ἦτο γνωστή καί ὁ κόσμος ἔλεγε: Δέν θέλομεν μουσικήν τρελλοῦ.

ΑΜΦΙΣΒΗΤΕΙΤΑΙ Η ΡΩΣΙΚΗ ΗΓΕΣΙΑ ΣΤΟΝ ΠΑΓΚΟΣΜΙΟ ΚΟΜΜΟΥΝΙΣΜΟ

ΜΟΣΧΑ. Κορυφαῖος θεωρητικός τοῦ Κρεμλίνου ἐδήλωσε ὅτι οἱ διαφορές σταυῆς κόλπους τοῦ κομμουνιστικοῦ κινήματος δέν πρέπει νά ἀτονίσουν τόν ἀγῶνα ἐναντίον τοῦ ἰμπεριαλισμοῦ. Ἡ ἐκκλησία ὑπέρ τῆς ἑνότητος ἔγινε μέ ἄρθρο στήν ἔγκυρη ἑβδομαδιαία ἐπιθεώρησι ἐξωτερικῶν ὑποθέσεων ἀπό τόν Δρα Ἀλέξανδρο Σομπέλεφ τοῦ Ἰνστιτούτου Μαρξισμοῦ -- Λενινισμοῦ τοῦ Σοβιετικοῦ Κ.Κ.

Ἡ ἐκκλησία ἀκολουθεῖ τήν συνάντησιν τῶν ἡγετῶν τῶν Κ.Κ. στό Ἀνατολικό Βερολίνο κατά τήν ὁποία δέν κατέστη δυνατός ὁ καθορισμός τοῦ χρόνου συγκλήσεως Εὐρωπαϊκῆς Κομμουνιστικῆς Διασκέψεως κορυφῆς καί τίς συνομιλίες, μεταξύ τοῦ Γαλλικοῦ καί τοῦ Ἰταλικοῦ Κ.Κ., πού θεωροῦνται προπαρασκευή πού ἐδάφους γιά κοινή Εὐρωπαϊκή Κομμουνιστική στρατηγική, ἀνεξάρτητη ἀπό τή Μόσχα.

Οἱ δύο αὐτές ἐξελίξεις ἐρμηνεύθηκαν ὡς πλήγματα κατά τῆς ἀξιώσεως τῆς Μόσχας νά ἀποτελῆ τό κέντρο τοῦ Παγκοσμίου Κομμουνισμοῦ.

Ὡρισμένα δυτικά κόμματα κυρίως τό Ἰταλικό, καθώς καί οἱ Γιουγκοσλάβοι καί οἱ Ρουμάνοι κυβερνητικοί κομμουνισταί ἀντιτίθενται ἔντονα στήν ὑποστήριξι τῆς σοβιετικῆς πολιτικῆς, που θά δεσμεύη ἕλους πού θά μετάσχουν.

ΤΕΡΕΚΑ
ΣΗΜΑΙΕΣ
ΔΗΜΟΣΙΩΝ ΥΠΗΡΕΣΙΩΝ ΟΙΚΙΩΝ·ΚΑΤΑΣΤΗΜΑΤΩΝ
Εἰς ὅλας τάς διαστάσεις Σχολικαί-Σωματεῖων Ἐκκλησιαστικαί-Παρελάσεων κλπ.
ΣΗΜΑΙΕΣ Ξένων Κρατῶν ΕΤΟΙΜΕΣ ΚΑΙ ΕΠΙ ΠΑΡΑΓΓΕΛΙΑ
καί ὅτι ἐξάρτημα ἄξιον τήν ΣΗΜΑΙΑΝ
ΓΡΙΤΣΟΠΟΥΛΟΣ ΑΝΔΡΕΑΣ
ΜΑΙΖΩΝΟΣ 68α·Τηλ 273-607·ΠΑΤΡΑΙ

ΗΛΕΚΤΡΙΚΑΙ ΣΥΣΚΕΥΑΙ
ΤΩΝ ΠΛΕΟΝ ΦΗΜΙΣΜΕΝΩΝ ΒΙΟΜΗΧΑΝΙΩΝ
★ Μέ Ἀνεξάντλητο Ἀριθμόν ἀνταλλακτικῶν
★ Σέ ἐντυπωσιακά συμφέρουσες ΤΙΜΕΣ
★ καί ἐπί πλέον ἡ γνωστή μας ἐξυπηρέτησις ἀπό τό τελειότερον service

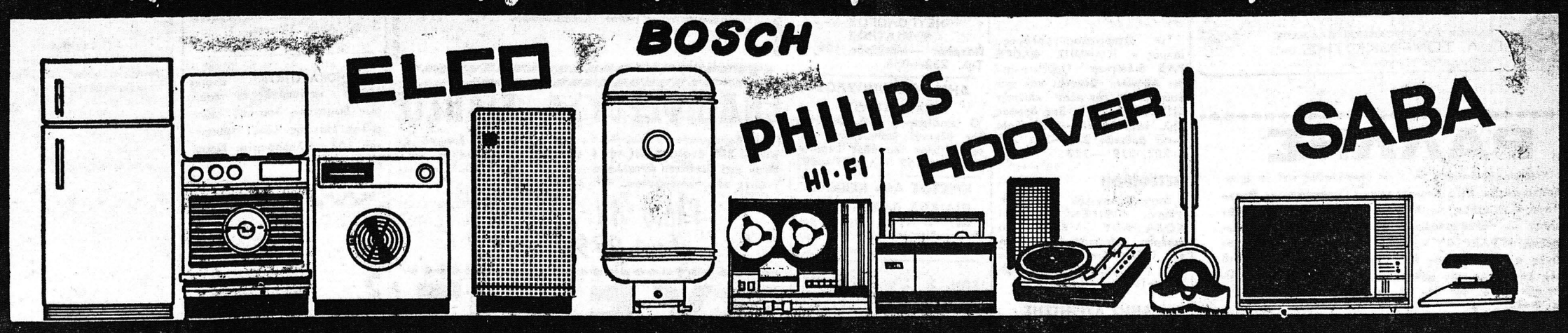

ΑΑ
Α. ΑΛΕΞΟΠΟΥΛΟΣ
ΚΟΡΙΝΘΟΥ 204 ΤΗΛ. 273·900 κ 270·329