ΠΑΡΑΣΚΕΥΗ
28
ΝΟΕΜΒΡΙΟΥ 1975
Στεφάνου νέου τοῦ ὁμολ.

ΕΤΟΣ 7ο ΑΡ ΦΥΛΛΟΥ 1896
ΤΙΜΗ ΦΥΛΛΟΥ ΔΡΑΧ 5
ΓΡΑΦΕΙΑ — ΤΥΠΟΓΡΑΦΕΙΑ
ΦΙΛΟΠΟΙΜΕΝΟΣ 27
ΤΗΛ. 277 384 275 352

ΗΜΕΡΗΣΙΟΣ ΚΗΡΥΞ ΠΑΤΡΩΝ

ΣΥΓΚΑΛΕΙΤΑΙ ΠΡΩΤΟΒΟΥΛΙΑ ΤΟΥ κ. ΔΗΜΑΡΧΟΥ

ΤΗΝ ΔΕΥΤΕΡΑΝ «ΠΑΜΠΑΤΡΑΪΚΗ» ΣΥΣΚΕΨΙΣ ΔΙΑ ΤΗΝ ΑΠΕΡΓΙΑΝ

Η ΕΝ ΑΘΗΝΑΙΣ «ΣΥΜΦΩΝΙΑ» ΘΕΩΡΕΙΤΑΙ ΟΤΙ ΚΑΤΕΡΡΕΥΣΕΝ

Ὁ Δήμαρχος κ. Θ. Ἄννινος καλέσας χθὲς τὴν μεσημβρίαν τοὺς ἀντιπροσώπους τοῦ τοπικοῦ τύπου παρουσίᾳ τῶν μελῶν τῆς Ἀπεργιακῆς Ἐπιτροπῆς, προέβη εἰς τὰς κατωθι δηλώσεις:

«Σήμερον ἐδέχθην τηλεφώνημα ἀπὸ τὸν Γενικὸν Γραμματέα τοῦ Ὑπουργείου Ἀπασχολήσεως κ. Μαλατέσταν. Ἤθελε νὰ μὲ ἐνημερώσῃ ἐπὶ τοῦ ἀριθμοῦ ὁ ὁποῖος ἐκφράζει τὰς ἀπαιτήσεις τῶν ἐργαζομένων τῆς «ΕΓΛ» φυσικὰ μαζὶ μὲ τὰς ἡμερομίσθια τῶν ἡμερῶν τῆς ἀπεργίας καὶ ὁ ὁποῖος ἀπόπνησις ἐστάλη πρὸς τὴν «ΕΓΛ» ἐν ἀναλύσει τῆς ἐκμηχανογραφημένη, ἀνέρχεται δὲ εἰς τὰ 28 1)2 ἑκατομμύρια περίπου.

Δοθέντος ὅτι ἡ ἐπιστολὴ τῆς «ΕΓΛ» πρὸς ἡμᾶς ἀπὸ 17 Νοεμβρίου 1975 διαλαμβάνει προσφερόμενον ποσὸν 20 ἑκατομμυρίων δραχμῶν. Μὲ μίαν διαφορὰν ἀπόψεων ἐκ πρὸς τὸν χρόνον τῆς κατοχῆς, τὸ ζήτημα μπορεῖ καὶ νὰ μίαν ἄποψιν νὰ εἶναι λελυμένον, ὅταν τὸ ὑπουργεῖον θέσει τὰ ἑπτὰ ἑκατομμύρια, ἡ ὁποῖα ὑπεσχέθη ὥστε τὰ 20 νὰ γίνουν σὺν ἑπτὰ ἑκατομμ. 27 ἑκατομμύρια.

Ὅμως ἡ συμφωνία ποὺ ἔγινε εἰς τὸ Ὑπουργεῖον στὴ Λάρισσα πλέον σέ νέα δεδομένα καὶ ἢ ἡμᾶλλον ἀπὸ αὐτὴν ὁ ἀφεθῇ μία βάσις. Τὸ ὅτι θὰ ἀναφερόταν εἰς τὴν «ΕΓΛ» κεφάλαιον κινήσεως δύο μηνῶν. Ὡς μὲ διαβεβαίωσεν ὁ κ. ὁ κ. Μαλατέστας δὲν εἶναι δυνατὸν τὸ Ὑπουργεῖον νὰ βεβαιώσῃ ὅτι τὸ κεφάλαιον κινήσεως δύο μηνῶν δίδεται ἢ θὰ δοθῇ. Τοῦτο ὅμως ἔφερε λαχθῇ ἐνώπιον 20 προσώπων, μεταξὺ τῶν ὁποίων καὶ ἐκπρόσωπος τοῦ Ὑπουργείου ὑπὸ τοῦ κ. Χ. Καρακίτσου, ἐκπροσώπου τῆς ΓΣΕΕ καὶ κάλιστα πρέπει νὰ σημειωθῇ ὅτι ἀνάλογον κεφάλαιον κινήσεως ἐδόθη καὶ πρὸς τὴν ΜΕΛ καὶ ἔτσι ἐλύθη ἡ ἀπεργία.

Ἐπιπλέον ἡ ἐκκρεμότης πλήσιον τοῦ ἐργατοϋπαλλήλους τοῦ κ. Λαδοπούλου, οἱ ὁποῖοι ἀπὸ τῶν οἰκογενειῶν των εἶναι 3.000 ἄτομα, παρακαλοῦν τὴν Κυβέρνησιν, τοὺς ἀρμόδιους Ὑπουργούς, τὴν Ἐθνικὴν Τράπεζαν καὶ τὸν κ. Λαδόπουλον, νὰ λύσουν τὴν μεταξὺ τους διαφορὲς μὲ τὴν ὑπεσχημένην βάσιν τῶν κεφαλαίων κινήσεως δύο μηνῶν, ἐπαναλαμβάνω ὡς ἐγένετο μὲ τὴν ΜΕΛ, ὥστε νὰ λυθῇ τὸ κοινωνικὸν δρᾶμα, ποὺ ἔχει δημιουργηθεῖ ἀπὸ 2 1)2 μηνῶν εἰς τὴν πόλιν μας, διὰ τὸ ὁποῖον καὶ μόνον ἐνδιαφερόμεθα, καὶ διὰ τὸ ὁποῖον καὶ μόνον ἀνεμίχθημεν. Τὸ μόνον, τὸ ὁποῖον ἀπέμεινε εἰς ἡμᾶς εἶναι νὰ ἀναγγείλωμεν πάντα ταῦτα εἰς τὸ αὐριανὸν (σημερινὸν Δημοτικὸν Συμβούλιον καὶ νὰ παρακαλέσωμεν τὸ Δημοτικὸν Συμβούλιον νὰ τηρήσωμεν μαζὶ τὰ ὑπεσχημένα διὰ τὴν σύγκλησιν παμπατραϊκῆς συσκέψεως εἰς τὸ Δημοτικὸν Θέατρον τὴν Δευτέραν στὶς 7 τὸ ἀπόγευμα διὰ νὰ ἐνημερωθοῦν τὰ προεδρεῖα ὅλων τῶν ὀργανώσεων καὶ ὁ Πατραϊκὸς λαὸς γιὰ τὸ πῶς ἀκριβῶς ἔχει τὸ ὅλον ζήτημα τῆς πείνας 3000 συνδημοτῶν μας».

Εἰς παρατήρησιν συντάκτου ὅτι ἡ διομηχανία ΜΕΛ οὔτε ἔλαβε δάνειον διὰ κεφάλαιον κινήσεως, ἀλλὰ οὔτε καὶ ἐζήτησεν ὁ κ. Δήμαρχος ἀπήντησεν ὅτι τοῦτο τὸ ἀνέφερε κατὰ τὴν ἐν Ἀθήναις σύσκεψιν ὁ ἐκπρόσωπος τῆς ΓΣΕΕ κ. Καρακίτσος.

Ἀπομένει δηλαδὴ νὰ διευκρινισθῇ ἂν ὁ κ. Καρακίτσος εἶπε τοιοῦτον τι, διότι περὶ τοῦ ὅτι ἡ ΜΕΛ δὲν ἔλαβε δάνειον διὰ κεφάλαιον κινήσεως δὲν ἐπιδέχεται ἀμφισβήτησιν. Ἔλαβε μόνον 4 ἑκατομμύρια, μόνον διὰ τὴν μερικὴν ἱκανοποίησιν τῶν ἀξιώσεων τῶν ἀπεργῶν, οἱ ὁποῖοι ἤδη ἐπανῆλθον εἰς τὴν ἐργασίαν των.

Περὶ τῶν ἀνωτέρω δηλώσεων τοῦ κ. Δημάρχου διεξῆχθη μακρὰ διαλογικὴ συζήτησις μετὰ τῶν δημοσιογράφων, ἀπὸ τὴν ὁποίαν κατ' ἀρχὴν προεκύψεν ὅτι ὄχι μόνον τὴν λεγομένην ἐν Ἀθήναις «συμφωνίαν» δὲν προσυπέγραψεν ὁ κ. Λαδόπουλος, ὥστε νὰ γίνεται λόγος περὶ ὑπογραφῆς τῆς Ἐπιχειρήσεως, ἀλλὰ καὶ ἀπεκαλύφθη ὅτι τὸ ἔγγραφον, τὸ ὁποῖον ὑπέγραψαν ὁ κ. Ἄννινος καὶ ὁ ἐκπρόσωπος τῆς ΓΣΕΕ κ. Καρακίτσος δὲν ἦτο κἂν «συμφωνία» ἀλλὰ «πρότασις πρὸς συμφωνίαν».

Πράγματι, τὸ ἔγγραφον, τοῦ ὁποίου ἔχομεν φωτοτυπημένον ἀντίγραφον, παραδοθὲν ἡμῖν ἀπὸ τὸν ἴδιον τὸν κ. Δήμαρχον, ἔχει ἀκριβῶς ὡς ἑξῆς:

«Πρότασις τοῦ κ. Δημάρχου Πατρέων καὶ τοῦ Γενικοῦ Γραμματέως τῆς ΓΣΕΕ κων, κων, Θ. Ἀννίνου, Χρ. Καρακίτσου, πρὸς τὴν ἑταιρείαν Ε.Γ. Λαδοπούλου καὶ τοὺς Ἀπεργοὺς τῆς ἀνωτέρω ἑταιρείας πρὸς ἐπίτευξιν συμφωνίας διὰ τὴν λύσιν τῆς ἀπεργίας:

Α. Ἄμεσος ἀταβολὴ 11 ἑκατομμ. δρχ. καθαρὰ

Β. Τέλος Φεβρουαρίου 3,5 ἑκατομμύρια δρχ. καθαρὰ.

Δ. Τέλος Ἰουνίου τὸ ὑπόλοιπον ἐφ' ὅσον ὑπάρχει καὶ ἐν περιπτώσει οὐχὶ ἀνώτερον τῶν 2 ἑκατομμυρίων δραχμῶν.

Ε. Καθορισμὸς τακτῶν ἡμερῶν πληρωμῆς.

Σ.Τ. Προκαταβολὴ τοῦ 15 θημέρου εἰς τοὺς Μισθωτούς.

Οὐδεμία ἀπόλυσις ἐξ ἀφορμῆς ἀπεργίας.

Τὰ ἀνωτέρω ἀφοροῦν τὰ θέματα τῆς ἀπεργίας.

Ἐν Ἀθήναις τῇ 20 Νοεμβρίου 1975.

Οἱ προτείναντες
Θ. ΑΝΝΙΝΟΣ
ΧΡ. ΚΑΡΑΚΙΤΣΟΣ

Πέραν τοῦ ὅτι δηλαδὴ ὡς τονίζεται, οὐδὲ λέξις ἀναφέρεται περὶ ἄρσεως τῆς ἀναγκαστικῆς διαχειρίσεως, οὔτε λέξεις ἐπίσης περιλαμβάνεται εἰς τὴν χορήγησιν κεφαλαίου κινήσεως διὰ δύο μῆνας, καίτοι αἱ δύο αὐταὶ προϋποθέσεις συμφώνως πρὸς τὴν ἐπιστολὴν τοῦ ἰδίου τοῦ κ. Δημάρχου, δημοσιευθεῖσαν προχθές, ἀπατελοῦν τὴν βάσιν τῆς δήθεν συμφωνίας.

ΤΙ ΑΝΤΙΤΑΣΣΕΙ Ο κ. ΔΗΜΑΡΧΟΣ

Ὁ κ. Δήμαρχος ἀντέταξεν εἰς τὰ ἀνωτέρω, ὅτι ἡ συμφωνία τὴν ὁποίαν θὰ ἔδει νὰ τηρήσῃ ὁ κ. Λαδόπουλος ἦτο νὰ παραχωρήσῃ τὰ ἀπαιτούμενα ποσά, ἵνα ἱκανοποιηθοῦν αἱ ἀξιώσεις τῶν ἐργαζομένων. Τὰ ἀφορῶντα τὸ κεφάλαιον κινήσεως καὶ τὴν ἄρσιν τῆς ἀναγκαστικῆς εἶναι θέματα, τὰ ὁποῖα θὰ ἐξετασθοῦν καὶ θὰ ἐπιδιωχθοῦν μετά, ὑπεσχέθη δὲ ὅτι θὰ ἠγηθῇ πρὸς τοῦτο ἀληθοῦς σταυροφορίας. Πρῶτα ὅμως νὰ λυθῇ ἡ ἀπεργία. Ἐν ὀλίγοις ὁ κ. Ἄννινος ἐμφανίζει τὸν κ. Λαδόπουλον ὡς ἀποδεχθέντα νὰ χορηγήσῃ τὰ ἀξιούμενα ὑπὸ τῶν ἐργατῶν, ἀνεξαρτήτως τοῦ τὶ θὰ γίνῃ μὲ τὸ κεφάλαιον κινήσεως διὰ τὴν ἀναγκαστικὴν διαχείρισιν. Ὁ ἰσχυρισμὸς ὅμως αὐτὸς τοῦ κ. Δημάρχου εἶναι ἐσφαλμένος, διότι ὡς ἀπὸ τὰ «ΓΡΑΠΤΑ» προκύπτει, ὁ κ. Λαδόπουλος εἰς τὴν ἀπὸ 14 Νοεμβρίου ἐπιστολήν του πρὸς τὴν ἀπεργιακὴν Ἐπιτροπὴν, εἰσηγοῦμενος τὶ ἀκριβῶς προσφέρει εἰς τοὺς ἐργαζομένους ἐν ἀρχῇ γράφει τὰ ἑξῆς:

«Ἡ Διεύθυνσις τῆς Ἐπιχειρήσεως, ἐν τῇ ἐπιθυμίᾳ της, ὅπως ἀποκατασταθῇ ἡ κλονισθεῖσα ἐκ τῆς ἀπεργίας τοῦ προσωπικοῦ συνεργασία καὶ ἐπαναλειτουργήσῃ τὸ ἐργοστάσιον, ἐπανέρχεται διὰ τελευταίαν φορὰν ἐπὶ τοῦ θέματος ἂν καὶ ΔΕΝ ΕΧΕΙ τοιοῦτον δικαίωμα, λόγῳ τῆς ἐν τῷ μεταξὺ ὑποβολῆς αἰτήσεως δανειστῶν νὰ τεθῇ ὑπὸ προσωρινὴν ἀναγκαστικὴν διαχείρισιν, ἀλλὰ ΥΠΟ ΤΗΝ ΠΡΟΫΠΟΘΕΣΙΝ ὅτι ΘΑ ΑΝΑΚΛΗΘΗ ἡ ἀπορριφθῇ ἡ ὑπὸ βληθεῖσα αἴτησις».

ΑΙ ΠΡΟΫΠΟΘΕΣΕΙΣ ΕΠΑΝΑΛΕΙΤΟΥΡΓΙΑΣ

Ἂς σημειωθῇ ὅτι ἄποψις τῆς ἐπιχειρήσεως εἶναι ὅτι δὲν ὑπάρχει δικαίωμα ἐπιβολῆς τῆς ἀναγκαστικῆς διαχειρίσεως, ὡς δύναται νὰ ἀποδειχθῇ διὰ στοιχείων.

Κατὰ συνέπειαν τῶν ἀνωτέρω, διὰ νὰ ἐπαναλειτουργήσῃ ἡ βιομηχανία, ἀπαιτοῦνται κατὰ τὴν ἄποψιν μὲν τοῦ κ. Δημάρχου νὰ καταβληθοῦν τὰ ἀξιούμενα ὑπὸ τῶν ἀπεργῶν καὶ νὰ ἐπακολουθήσῃ ἡ προσπάθεια ἐξασφαλίσεως δανείου διὰ κεφάλαιον κινήσεως ΣΥΝΕΧΕΙΑ εἰς τὴν ὅην σελ.

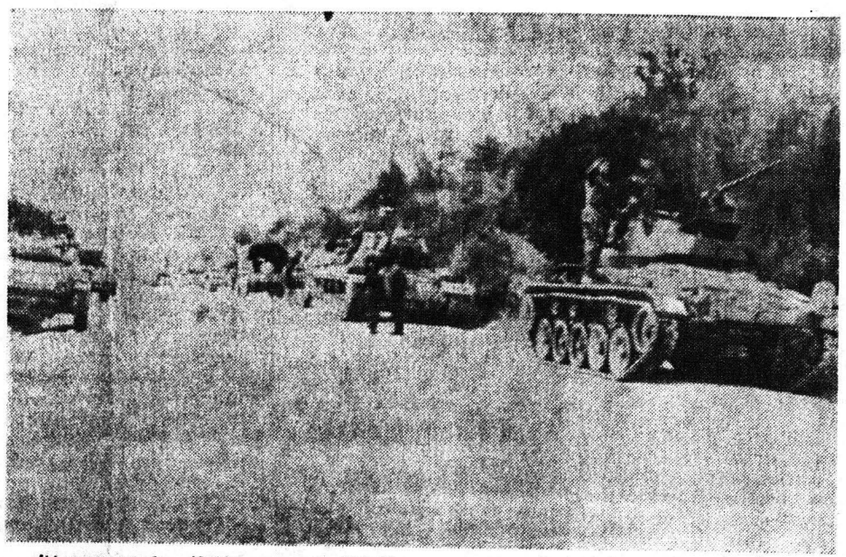

Ἡ Ἱσπανικὴ Κυβέρνησις τοῦ Ἀζεβέντο, συντηρητικὴ εἰς τὴν σύστασίν της καὶ μὲ τὴν ὑποστήριξιν τῶν Σοσιαλιστῶν κατώρθωσε νὰ ἐπιβληθῇ καὶ νὰ κατασιγάσῃ τὰς ἐπαναστατικὰς κινήσεις τῶν ἐξτρεμιστῶν. Εἰς τὴν εἰκόνα ἅρματα μάχης πιστὰ εἰς τὴν Κυβέρνησιν ὀλίγον ἔξω τῆς Λισσαβώνος

ΕΝΩ Η ΤΟΥΡΚΙΑ ΕΠΙΤΙΘΕΤΑΙ ΚΑΙ ΠΑΛΙΝ ΚΑΤΑ ΤΟΥ ΜΑΚΑΡΙΟΥ

Ο κ. ΒΑΛΝΤΧΑΪΜ ΕΝ ΟΨΕΙ ΝΕΑΣ ΠΡΩΤΟΒΟΥΛΙΑΣ

Ο κ. ΝΤΕΝΚΤΑΣ ΔΕΝ ΘΕΛΕΙ ΤΗΝ ΕΙΡΗΝΕΥΤΙΚΗΝ ΔΥΝΑΜΙΝ

ΑΓΚΥΡΑ 28 — Ἡ Τουρκία κατέστησε γνωστὸν χθὲς εἰς τὴν Ἑλλάδα ὅτι θὰ εἶναι δύσκολος ὁ δικαιονισμὸς τοῦ Κυπριακοῦ, ἐφ' ὅσον ὁ Πρόεδρος Μακάριος συμμετέχει εἰς τὰς προσπαθείας 5ιά τὴν ἐπίτευξιν λύσεως, ἐδήλωσαν Τοῦρκοι ἐπίσημοι.

Ὁ Ἕλλην πρέσβυς κ. Δ. Κοσμαδόπουλος ἐπεσκέφθη τὸ Τουρκικὸν Ὑπουργεῖον τῶν Ἐξωτερικῶν εἰς τὴν Ἄγκυρα διὰ νὰ βολιδοσκοπήσῃ τοὺς Τούρκους ἐπισήμους, μετὰ τὴν τελευταίαν ἀπόφασιν τῆς γενικῆς συνελεύσεως τοῦ Ο.Η.Ε. ἐπὶ τοῦ Κυπριακοῦ, προσέθεσαν οἱ ἐπίσημοι, οἱ ὁποῖοι λέγουν ὅτι ὁ κ. Κοσμαδόπουλος ἀνεφέρθη εἰς δήλωσιν ποὺ ἔκανε εἰς τὰς ἀρχὰς τῆς ἑβδομάδος ὁ Τοῦρκος ὑπουργὸς τῶν Ἐξωτερικῶν κ. Τσαγλαγιανγκίλ, εἰς τὴν ὁποίαν ἀνέφερεν ὅτι ἡ ἀπόφασις τοῦ ΟΗΕ κλείνει τὸν δρόμον πρὸς τὸν διακανονισμόν. Κατὰ τὸν κ. Τσαγλαγιανγκίλ αἱ εἰρηνευτικαὶ διαπραγματεύσεις μεταξὺ Ἑλληνοκυπρίων καὶ Τουρκοκυπρίων δὲν μποροῦν νὰ ἐπαναληφθοῦν ὑπὸ τοὺς ὅρους ποὺ θέτει ὁ ΟΗΕ καὶ ὁ «Παράγων Μακάριος» καθιστᾶ δύσκολον τὴν λύσιν.

Ἐξ ἄλλου, ὁ Τουρκοκύπριος ἡγέτης κ. Ντενκτὰς ἐδήλωσε χθὲς ὅτι τὰ στρατεύματα τοῦ ΟΗΕ εἰς τὴν Κύπρον παρεβίασαν τὴν αὐδετερότητάν των καὶ ὡς ἐκ τούτου πρέπει νὰ ἐκδιωχθοῦν ἀπὸ τὸ τουρκοκρατούμενον ὀβρεῖον τμῆμα τῆς Νήσου. Προσέθεσεν, ὅτι ἡ θέσις των εἶναι τὰ αὐνον ορα.

ΛΕΥΚΩΣΙΑ 28 — Ἀναμένεται νὰ ἐκδηλωθῇ τὴν προσεχῆ ἑβδομάδα ἡ πρωτοβουλία τοῦ Γεν. Γραμματέως τῶν Ἡνωμ. Ἐθνῶν κ. Βαλντχάϊμ διὰ τὴν ἐπανάληψιν τῶν ἐνδοκυπριακῶν συνομιλιῶν

Ὁ εἰδικὸς ἀντιπρόσωπος τοῦ κ. Βαλντχάιμ εἰς τὴν Κύπρον θὰ ἀναλάβῃ τὰς σχετικὰς προκαταρκτικὰς ἐπαφάς καὶ διὰ τὸν σκοπὸν αὐτὸν θὰ ἐπισκεφθῇ τὴν Ἄγκυραν καὶ τὰς Ἀθήνας εἰς τὰς ἀρχὰς Δεκεμβρίου.

Ἐν τῷ μεταξὺ πολιτικοί κύκλοι τῆς Λευκωσίας ἐχαρακτήρισαν ἀπαραδέκτους τοὺς ὅρους ποὺ ἔθεσαν οἱ Τοῦρκοι διὰ τὴν ἐπανάληψιν τῶν διακοινοτικῶν συνομιλιῶν.

Οἱ ἴδιοι κύκλοι ἐτόνισαν ὅτι δὲν ἠμπορεῖ κανεὶς νὰ παραγνωρίσῃ τὸ ψήφισμα τῆς Γενικῆς Συνελεύσεως τῶν Ἡνωμ. Ἐθνῶν διὰ τὸ Κυπριακόν.

ΥΠΟ ΤΟΥ ΔΗΜΟΤ. ΣΥΜΒΟΥΛΙΟΥ

ΣΗΜΕΡΟΝ Η ΑΠΟΦΑΣΙΣ ΔΙΑ ΤΑ ΤΕΛΗ ΚΑΘΑΡΙΟΤΗΤΟΣ

Τὸ Δημοτικὸν Συμβούλιον θὰ συνέλθῃ σήμερον τὴν 8 15 μ.μ. πρὸς λῆψιν ὁριστικῆς ἀποφάσεως διὰ τὸν καθορισμὸν τοῦ ὕψους τῶν τελῶν καθαριότητος καὶ φωτισμοῦ κατὰ τετραγωνικὸν μέτρον ἐστεγασμένου χώρου, ὡς ὁρίζει ὁ Νόμος 25)75.

Διὰ τοῦ τοιούτου καθορισμοῦ τῶν τελῶν, ὁ ὁποῖος εἶναι ὑποχρεωτικὸς διὰ τὸν Δῆμον ἀναμένεται ὅτι θὰ ἐπέλθῃ αὔξησις τῶν τελῶν καθαριότητος κατὰ 100ο)ο καί ἄνω.

ΘΕΣΣΑΛΟΝΙΚΗ 28 — Ἔκλεισαν χθὲς τὰ καταστήματα εἰς τὴν Πτολεμαΐδα οἱ ἰδιοκτῆται των, διαμαρτυρόμενοι διὰ τὴν ἀπόφασιν τοῦ Δήμου νὰ αὐξήσῃ τὰ δημοτικὰ τέλη, ἀπὸ 12 δρχ κατὰ τετραγωνικὸν μέτρον ποὺ ἦταν εἰς 32 δρχ. Εἰς ἀνακοίνωσιν του ὁ Δῆμος ἐδήλωσεν ὅτι ἐμμένει εἰς τὴν ἀπόφασιν, ἐνῶ οἱ καταστηματάρχαι ἐτόνισαν ὅτι θὰ συνεχίσουν τὸ κλείσιμον ἐὰν δὲν ἀνακληθῇ ἡ ἀπόφασις.

ΟΙ κ. κ. ΜΑΥΡΟΣ ΚΑΙ ΗΛΙΟΥ ΔΙΑΨΕΥΔΟΥΝ ΤΑ ΠΕΡΙ κ. ΜΑΡΚΕΖΙΝΗ

ΑΘΗΝΑΙ — Κατὰ τὴν διάρκειαν τῆς δίκης εἰς τὸ Στρατοδικεῖον διὰ τὰ γεγονότα τοῦ Πολυτεχνείου ὁ συνήγορος Πολιτικῆς Ἀγωγῆς κ. Στεφανάκης κατέθεσεν εἰς τὸ Δικαστήριον ἐπιστολὴν τοῦ ἀρχηγοῦ τῆς ΕΚ—ΝΔ κ. Γ. Μαύρου, διαψεύδουσα τὴν κατάθεσιν τοῦ Π. Σιφναίου καὶ τὰ τὸ σημεῖον ὅτι «Ὁ κ. Γ. Μαῦρος ἐνεθάρρυνε τὸν Μαρκεζίνη νὰ ἀναλάβῃ τὴν Κυβέρνησιν». Εἰς τὴν ἐπιστολὴν ὁ κ. Μαῦρος εἶχε ἐπισυνάψει δύο συνεντεύξεις ποὺ εἶχε δώσει πρὸς τὴν ἐφημερίδα τὰ ΝΕΑ τὸν Ὀκτώβριο τοῦ 1973. Ἡ πρώτη, μὲ χρονολογία 26.10.73 τιτλοφορεῖται μὲ ἀπόσπασμα τῆς Συνεντεύξεως: «Ὅσο μπορεῖ ὁ κ. Μαρκεζίνης νὰ ἐγγυηθῇ ἐλεύθερες ἐκλογὲς στὴν Χιλή. ἄλλο τόσο μπορεῖ νὰ τίς ἐγγυηθῇ καὶ στὴν Ἑλλάδα...» Ἡ δευτέρα συνέντευξις μὲ χρονολογία 30.10.73 ἀποτελεῖ ἀπάντησι πρὸς ὅσα εἶχε δηλώσει ὁ Μαρκεζίνης πρὸς τὸν «Σπίγκελ».

Ο κ. ΗΛΙΟΥ ΔΙΑΨΕΥΔΕΙ

ΑΘΗΝΑΙ — Ἐξ ἄλλου, ὁ κ. Ἠλίας Ἠλιοῦ διέψευσεν τὰ κατατεθέντα ὑπὸ τοῦ μάρτυρος κ. Παν. Σιφναίου, πρώην ὑπουργοῦ, εἰς τὸ Πεντάμελές Ἐφετεῖον ὅτι «ὁ κ. Μαρκεζίνης εἶχε ἐνθάρρυνσιν ἀπὸ τοὺς κ.κ. Γ. Μαῦρο καὶ Ἠλ. Ἠλιοῦ νὰ ἀναλάβῃ τὸν σχηματισμὸ κυβερνήσεως»

Ὁ κ. Ἠλιοῦ ἐδήλωσεν τὰ ἑξῆς σχετικῶς: «Διαψεύδω κατηγορηματικῶς τὰ τοῦ Σιφναίου. Τὸν Μαρκεζίνη τὸν εἶδα μιὰ φορὰ τυχαία στὸν δρόμο ὅταν γύρισα ἀπ' τὴν ἐξορία τὸ 1970 καὶ τὸν ἐχαιρέτησα Καὶ ἔκτοτε καμμιὰ ἄλλη συνάντησι εἶχα μαζί του».

ΡΙΖΟΣΠΑΣΤΙΚΑΙ ΜΕΤΑΒΟΛΑΙ ΕΙΣ ΤΟΝ ΕΛΕΓΧΟΝ ΤΩΝ ΤΙΜΩΝ

ΑΘΗΝΑΙ 28. Ριζοσπαστικὰς μεταβολὰς μὲ ἐντυπωσιακὰς ἐπιπτώσεις διὰ τὴν οἰκονομίαν τῆς χώρας, εἰς τὸν τομέα τῶν εἰσοδημάτων καὶ τοῦ ἐλέγχου τῶν τιμῶν μελετᾶ ἡ κυβέρνησις.

Ὁ κεντρικὸς πυρὴν τῶν θεσμικῶν ἀλλαγῶν θὰ εἶναι ἡ ἐφαρμογὴ ἑνιαίας εἰσοδηματικῆς πολιτικῆς ποὺ θὰ καλύπτῃ τὴν διάρκειαν ἑνὸς ἔτους, εἰς τὰ πλαίσια τῆς ὁποίας θὰ ἐξαγγελλωνται αἱ μεταβολαὶ τῶν εἰσοδημάτων, τὸν Δεκεμβριον τοῦ προσεχοῦς μένου ἔτους. Ὁ προσδιορισμὸς τῆς αὐξήσεως τῶν εἰσοδημάτων θὰ εἶναι συνάρτησις τῶν ἐκτιμήσεων τῆς μεταβολῆς τοῦ κόστους ζωῆς καὶ τῆς προβλεπομένης βελτιώσεως τῆς οἰκονομικῆς δραστηριότητος καὶ τῆς παραγωγικότητος κατὰ τὸ ἑπόμενον ἔτος.

Ἐφ' ὅσον ἡ κυβέρνησις θὰ προκαθορίζῃ τὴν πολιτικὴν ἐπὶ τῶν εἰσοδημάτων, πρέπει νὰ θεωρεῖται βέβαιον ὅτι θὰ ἐφαρμόσῃ ταυτοχρόνως καὶ πολιτικὴν ἐλέγχου ἐπὶ τῶν κερδῶν τῶν ἐπιχειρήσεων ἰδιαιτέρως δὲ τῶν ἐμπορικῶν.

ΑΠΕΣΥΡΕ ΕΠΕΡΩΤΗΣΙΝ

ΑΘΗΝΑΙ Ὁ βουλευτὴς τῆς ΕΚΝΔ κ. Μπαντουβᾶς κατέθεσεν εἰς τὴν Βουλὴν ἐπερώτησιν διὰ τὸν Πρόεδρον τῆς Κυβερνήσεως καταγγέλλων ὅτι ὁ ὑπουργὸς Δημ. Τάξεως κ. Γκίκας διὰ τῶν ἀστυνομικῶν ὀργάνων παρακολουθεῖ καὶ ἀστυνομεύει τοὺς βουλευτάς.

Τελικῶς ἡ ἐπερώτησις ἀπεσύρθη χωρὶς νὰ διευκρινισθοῦν ἐπισήμως οἱ λόγοι οἱ ὁποῖοι ὡδήγησαν τὸν ἐν λόγῳ βουλευτὴν εἰς τὸ νὰ τὴν ἀποσύρῃ.

ΘΑ ΑΥΞΗΘΟΥΝ ΜΙΣΘΟΙ - ΣΥΝΤΑΞΕΙΣ ΔΗΜ. ΥΠΑΛΛΗΛΩΝ

ΑΘΗΝΑΙ Πρόβλεψις 6 1)2 δισεκατομμυρίων δραχμῶν διὰ τὴν κάλυψιν τῆς αὐξήσεως μισθῶν ἐπιδομάτων καὶ συντάξεων τῶν δημοσίων ὑπαλλήλων περιλαμβάνεται εἰς τὸ νέον προϋπολογισμὸν ὁ ὁποῖος θὰ κατατεθῇ εἰς τὴν Βουλήν.

Πιθανολογεῖται ὅτι ἡ πίστωσις τῶν 6 1)2 δισεκατομμυρίων θὰ καλύψῃ τὴν δαπάνην ἐνοποιήσεως τῶν προσωρινῶν ἐπιδομάτων εἰς τὸ ὕψος τῶν 2000 δραχμῶν καὶ συγχρόνως θὰ ἐπιτρέψῃ νὰ χορηγηθοῦν αὐξήσεις 10ο)ο εἰς τοὺς μισθοὺς καὶ τὰς συντάξεις ἐντὸς τοῦ 1976.

ΠΑΓΚΟΣΜΙΟΣ ΒΙΒΛΙΟΘΗΚΗ ΑΡΙΣΤΟΥΡΓΗΜΑΤΩΝ

Ο ΕΚΔΟΤΙΚΟΣ ΟΡΓΑΝΙΣΜΟΣ ΓΚΟΒΟΣΤΗ - ΣΩΤΗΡΟΠΟΥΛΟΥ

Προσφέρει γιὰ πρώτη φορὰ στὸν Ἕλληνα ἀναγνώστη μιὰ ἔκδοσι πλήρως σχολιασμένη, ἀληθινὸ μνημεῖο τῆς ἐκδοτικῆς ἐπιστήμης καὶ τέχνης.

εἶναι ἡ:

ΠΑΓΚΟΣΜΙΟΣ ΒΙΒΛΙΟΘΗΚΗ ΑΡΙΣΤΟΥΡΓΗΜΑΤΩΝ

Τὰ καλύτερα λογοτεχνικὰ ἔργα τῶν ΤΣΒΑ.Ι.Χ — ΘΥΓΚΩ — ΖΩΛΑ — ΓΟΥΑ·Ι·ΛΝΤ· ΜΠΑΚ — ΣΤΑ·Ι·ΝΜΠΕΚ — ΝΤΙΚΕΝΣ-ΣΤΑΝΤΑΛ Κ.Α

Εἶναι μία σειρὰ λογοτεχνικῶν ἔργων ποὺ θὰ καταπλήξῃ κάθε ἀναγνώστη.

Μέσα στοὺς 16 πολυτελεῖς τόμους ἐκ 400 σελίδων ἕκαστος περιέχονται 32 ἐκλεκτὰ ἔργα.

Τιμὴ ὅλων τῶν ἔργων δρχ. 3.500

Καὶ μὲ εὐκολίες πληρωμῆς.

Κεντρικὴ πώλησις

ΒΙΒΛΑΟΧΑΡΤΕΜΠΟΡΙΚΗ - Β. ΣΩΤΗΡΟΠΟΥΛΟΥ

Καραϊσκάκη 170α (Γούναρη)
Τηλεφ. 272—726, 275—882 —ΠΑΤΡΑ.

ΧΘΕΣ ΕΝ ΕΠΙΣΗΜΩ ΤΕΛΕΤΗ

ΕΓΕΝΕΤΟ Η ΕΝΘΡΟΝΙΣΙΣ ΤΟΥ ΒΑΣΙΛΕΩΣ ΧΟΥΑΝ ΚΑΡΛΟΣ

ΔΙΕΛΥΘΗΣΑΝ ΒΙΑΙΩΣ ΔΙΑΔΗΛΩΣΕΙΣ

ΜΑΔΡΙΤΗ 28 — Ὀλίγον πρὶν ἀπὸ τὸ μεσημέρι ἔγινε ἡ τελετὴ τῆς ἐνθρονήσεως τοῦ βασιλέως Χουὰν Κάρλος, εἰς τὴν βασιλικὴν ἐκκλησίαν τοῦ Ἁγίου Ἱερωνύμου.

Ὁ βασιλεὺς Χουὰν Κάρλος καὶ ἡ βασίλισσα Σοφία, συνοδευόμενοι ἀπὸ τὰ τέκνα των, ἐφθασαν εἰς τὴν ἐκκλησίαν τὴν 11.30 (ὥρα Ἑλλάδος)

Ὁ Βασιλεὺς καὶ ἡ Βασίλισσα ἔλαβον θέσιν ἀριστερὰ τῆς Ἁγίας Τραπέζης, εἰς ἀνάβαθρον, καλυμμένον μὲ ἐρυθροὺς τάπητας.

Ἡ βασιλικὴ οἰκογένεια διέσχισε τὴν Μαδρίτη, ἀπὸ τὸ ἀνάκτορα ἕως τὸν Ναόν, μὲ τὴν μεγάλης κεντρικῆς λεωφόρου Χοσὲ Ἀντόνιο. Κατὰ μῆκος τῆς διαδρομῆς τὸ πλῆθος ἐζητωκραύγαζεν ὑπὲρ τῶν Βασιλέων, τῶν ὁποίων τὸ αὐτοκίνητο περιεστοιχίζετο ἀπὸ 20 μοτοσυκλεττιστάς τῆς βασιλικῆς φρουρᾶς.

Ἡ τελετὴ τῆς ἐνθρονίσεως διήρκεσε μίαν ὥραν. Ὁ Βασιλεὺς ἐξῆλθεν ἀπὸ τὸν Ναὸν τοῦ Ἁγίου Ἱερωνύμου, συνοδευόμενος ἀπὸ ὅλην τὴν οἰκογένειά του. Μόλις ἐνεφανίσθη ὁ Βασιλεὺς ἐγένετο δεκτὸς μὲ ζητωκραυγὰς «Βίβα ἐλ Ρέϊ» (Ζήτω ὁ Βασιλεύς) καὶ γιὰ πρώτη φορὰ ἠκούσθησαν ἐπευφημίαι μὲ τὸ ὄνομα «Σοφία, Σοφία»

Ὁ Βασιλεὺς ἀνεχώρησεν

Ὁ βασιλεὺς ΧΟΥΑΝ ΚΑΡΛΟΣ

διὰ τὰ ἀνάκτορα Ὀριέντε μὲ ἀνοικτὸ αὐτοκίνητο, ὅπου ἐστέκετο ὄρθιος.

Τὸ αὐτοκίνητο ἐπανέλαβε τὴν ἰδίαν διαδρομὴ τὴν μετὰ βάσεως, περιστοιχούμενο τὴν φορὰν αὐτὴν ἀπὸ ἀποσπάσματα ἐφίππων λογχοφόρων.

Ἐν τῷ μεταξύ, χθὲς τὸ πρωῒ ἡ Ἱσπανικὴ ἀστυνομία διέλυσε, περίπου, 3.000 ἄτομα, ποὺ εἶχον συγκροτήσει διαδήλωσιν μπροστὰ ἀπὸ τὰς φυλακὰς Καραμπανσὲλ τῆς Μαδρίτης, ὑπὲρ τῆς ἀμνηστίας καὶ τῆς ἀποφυλακίσεως τῶν πολιτικῶν κρατουμένων.

Τὰ ἐπεισόδια ἐσ