ΚΥΡΙΑΚΗ 30 ΝΟΕΜΒΡΙΟΥ 1975
Ἀνδρέου τοῦ Πρωτοκλήτου
ΕΤΟΣ 7 ΑΡ. ΦΥΛΛΟΥ 1898
ΤΙΜΗ ΦΥΛΛΟΥ ΔΡΑΧ 5
ΓΡΑΦΕΙΑ — ΤΥΠΟΓΡΑΦΕΙΑ
ΦΙΛΟΠΟΙΜΕΝΟΣ 27
ΤΗΛ. 277 384 275 352

ΗΜΕΡΗΣΙΟΣ ΚΗΡΥΞ ΠΑΤΡΩΝ

ΕΞ ΑΦΟΡΜΗΣ ΕΠΕΡΩΤΗΣΕΩΣ ΤΗΣ ΕΚΝΔ

ΑΠΑΝΤΗΣΙΣ κ. ΑΒΕΡΩΦ ΔΙΑ ΤΑ «ΡΩΣΣΙΚΑ ΟΠΛΑ»

ΑΘΗΝΑΙ 30 Ὁ ὑπουργὸς Ἐθνικῆς Ἀμύνης κ. Ἀβέρωφ ἔδωσε εἰς τὴν δημοσιότητα τὴν ἀπάντησιν του εἰς τὴν ἐρώτησιν βουλευτῶν εἰς τὴν ὁποίαν περιέχεται ἀπόρρητον ἔγγραφον τοῦ 2ου Ἐπιτελικοῦ Γραφείου τῆς Στρατιωτικῆς Διοικήσεως Θεσσαλονίκης.

Εἰς τὸ ἔγγραφον περιέχονται πληροφορίαι ὅτι τὸ ΚΚΕ) παραλαμβάνει ὅπλα τά ὁποῖα ποντίζονται ἀπό πλοῖον εἰς τάς ἑλληνικάς θαλάσσας.

Ἡ ἀπάντησις τοῦ ὑπουργοῦ Ἐθνικῆς Ἀμύνης ἔχει ὡς ἑξῆς:

Αἱ ὑπηρεσίαι εἰς ἃς ἔχει ἀνατεθῆ ἡ ἀσφάλεια τοῦ στρατεύματος καί ἡ συλλογή πληροφοριῶν πού περιέρχεται εἰς αὐτάς. Ἔργον τῶν ἀνωτέρων των καί τελικῶς τῆς ἡγεσίας εἶναι νά ἐλέγχη τήν σοβαρότητα τῶν μεταδιδομένων πληροφοριῶν καί ἐνεργῆ ἀναλόγως.

Ἡ πληροφορία περί ἧς ἡ ἐρώτησις δέν εἶχε χαρακτηρισθῆ οὔτε ὡς ἀπολύτως ἀξιόπιστος οὔτε ὡς ἐκ καλῆς πηγῆς μέρος δέ αὐτῆς τό περί Παλαιστινίων προμηθευθέντων εἶχεν ἐπισημανθῆ ὡς ἔτι μικροτέρας ἀξιοπιστίας.

Ἡ πληροφορία δέν ἐθεωρήθη σοβαρά δι αὐτό δέ ἀφ ἑνὸς ὁ ἔλεγχος της διεξήχθη κατά τρόπον ἀθόρυβον καί ἀπόρρητον ἀφ ἑτέρου οὐδέν μέτρον ἐλήφθη.

Τά ἀνωτέρω ὡς καί τό γεγονός ὅτι τό μνημονευόμενον ἐν τῇ ἐπερωτήσει ἀπόρρητον ἔγγραφον εἶναι τοῦ Ἀπριλίου 1975 δηλ. ὅτι παρῆλθον ἀπό τῆς συντάξεώς του πλέον τῶν 9 μηνῶν χωρίς τοῦτο νά κοινολογηθῆ ἀποδεικνύουν ὅτι οὐδέ ἴχνος προθέσεως ὑπῆρξε καλλιεργείας κινδυνολογίας ἤ τραυματισμοῦ τοῦ κοινοβουλευτισμοῦ.

Τά ἀνωτέρω ἀποδεικνύουν ἀντιθέτως προσεκτικήν ἐκτέλεσιν καθήκοντος τήρησιν τῆς δεούσης αὐστηρᾶς ἐχεμυθείας καί ἐπίμονον ἀποφυγήν δημιουργίας ἐντυπώσεων εἰς βάρος οἱουδήποτε κόμματος.

Ἡ σημερινή κοινολόγησις τοῦ προμνησθέντος ἀπορρήτου στρατιωτικοῦ ἐγγράφου δέν ὀφείλεται εἰς οἱονδήποτε ὄργανον τῶν Ἐνόπλων Δυνάμεων ἀλλά εἰς ἐκεῖνον ὅστις τό ὑπεκλεψε καί τό ἔδωσε εἰς τήν δημοσιότητα.

Ἡ ἐπερώτησις τῶν βουλευτῶν τῆς ΕΚΝΔ κ.κ. Γ. Γιαννάκου Ν. Ι. Παπαϊωάννου καί Σωτ. Ι. Παπαπολίτη ἔχει ὡς ἑξῆς:

Διά τοῦ σχετικοῦ ἐκοινοποιήθησαν ἡμῖν αἱ κάτωθι πληροφορίαι:

α. Ὑπό τοῦ ΚΚΕ)Ρ εἰσάγονται κρυφίως ὅπλα ἐκ τοῦ ἐξωτερικοῦ, εἰς δεδομένην στιγμήν.

6. Τά εἰσαγόμενα ὅπλα συσκευάζονται εἰς εἰδικά κιβώτια ἅτινα λόγω στεγανῶν διαμερισμάτων, ἔχουν τήν δυνατότητα νά παραμένουν εἰς βάθος δέκα περίπου μέτρων ἐντός τῆς θαλάσσης.

γ. Τά ἐν λόγῳ κιβώτια ἐζαρτώμενα ἀπό μίαν «σημαδούραν» ποντίζονται εἰς συγκεκριμένον σημεῖον ἐντός τῆς θαλάσσης ἀπό διερχόμενον πλοῖον ἐν συνεχείᾳ προσδένονται εἰς ἕτερον διερχόμενον πλοῖον, ὅπερ τά σύρει ὑπό τήν θάλασσαν εἰς τόν τελικόν προορισμόν των καί ἐκ τούτου δέν εἶναι δυνατή ἡ ἀνακάλυψις των ὑπό τῆς ἀσφαλείας, εἰς περίπτωσιν διενεργείας νηοψίας.

δ. Κατά πληροφορίας, μή διασταυρωθείσας, κυρία πηγή προμηθείας ὁπλισμοῦ εἶναι οἱ Παλαιστίνιοι ἀντάρται.

ΣΟΛ. ΓΚΙΚΑΣ: ΟΥΔΕΙΣ ΒΟΥΛΕΥΤΗΣ ΠΑΡΑΚΟΛΟΥΘΕΙΤΑΙ

ΑΘΗΝΑΙ 30 Ὁ ὑπουργός Δημ. Τάξεως κ. Γκίκας ἐξ ἀφορμῆς ἐπερωτήσεως βουλευτοῦ τῆς ΕΚΝΔ εἰς τήν Βουλήν καί σχετικοῦ δημοσιεύματος εἰς τόν Τύπον μέ ἔγγραφον τοῦ ὑπουργοῦ πρός τήν ΥΠΕΑ (Ὑπηρεσία Προστασίας Ἐθνικῆς Ἀσφαλείας) ἐδόθη ἐντολή διά τήν παρακολούθησιν βουλευτῶν ὅλων τῶν παρατάξεων ἐδήλωσεν τά ἑξῆς:

Εἶναι ψευδέστατο, Οὐδείς βουλευτής ἀπό τῆς ἀναλήψεως τῆς ὑπουργίας μου παρακολουθεῖται.

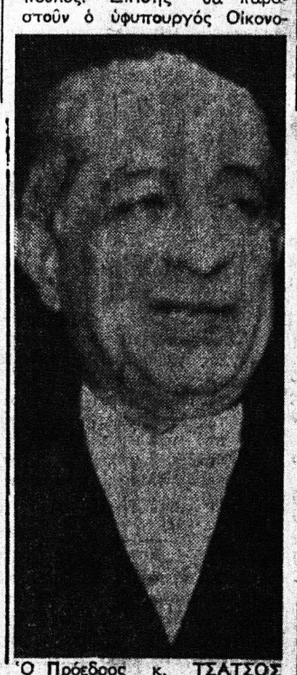

Ὁ Πρόεδρος κ. ΤΣΑΤΣΟΣ

ΜΕ ΤΗΝ ΠΑΡΟΥΣΙΑΝ ΤΟΥ κ. Κ. ΤΣΑΤΣΟΥ

ΛΑΜΠΡΩΣ ΕΟΡΤΑΖΕΤΑΙ ΣΗΜΕΡΟΝ Η ΜΝΗΜΗ ΤΟΥ ΑΓ. ΑΝΔΡΕΟΥ

ΤΟ ΠΡΟΓΡΑΜΜΑ ΥΠΟΔΟΧΗΣ κ. ΠΡΟΕΔΡΟΥ ΤΗΣ ΔΗΜΟΚΡΑΤΙΑΣ

Μέ πᾶσαν θρησκευτικήν λαμπρότητα καί θυζαντινήν μεγαλοπρέπειαν ἑορτάζεται σήμερον εἰς Πάτρας ἡ μνήμη τοῦ Πολιούχου Ἁγίου Ἀνδρέου. Πλήθη πιστῶν παρό τό βροχερόν τοῦ καιροῦ ἀφίχθησαν ἤδη εἰς τήν πόλιν μας διά νά ἀποτίσουν φόρον εὐλαβείας καί προσκυνήσουν τήν Τιμίαν Κάραν τοῦ Πρωτοκλήτου.

Τάς ἑορτάς θά λαμπρύνῃ διά τῆς παρουσίας του ὁ ἀφιχθείς ἤδη χθές τήν ἑσπέραν εἰς Πάτρας Πρόεδρος τῆς Δημοκρατίας κ. Κων. Τσάτσος. Τήν Κυβέρνησιν θά ἐκπροσωπήσῃ ὁ συμπολίτης ὑπουργός Ἐσωτερικῶν κ. Κων. Στεφανόπουλος. Ἐπίσης θά παραστοῦν ὁ ὑφυπουργός Οἰκονομικῶν κ. Ἀνδρ. Ζαΐμης.

Ἀπό Ἐκκλησιαστικῆς πλευρᾶς θά παραστοῦν εἰς τάς θρησκευτικάς ἐκδηλώσεις καί θά χοροστατήσουν εἰς τάς ἀρχιερατικάς θείας λειτουργίας οἱ ἀφιχθέντες ἤδη Μητροπολῖται Πατρῶν κ. Νικόδημος, Καλαβρυτῶν καί Αἰγιαλείας κ. Γεώργιος, Φωκίδος κ. Χρυσόστομος,, Ἱερισσοῦ καί Ἁγίου Ὄρους κ. Παῦλος, Κεφαλληνίας κ. Προκόπιος, Αἰτωλοακαρνανίας κ. Θεόκλητος, Ἐλασσῶνος κ. Σεβαστιανός καί Ρωγῶν κ. Καλλίνικος.

Η ΥΠΟΔΟΧΗ ΤΟΥ κ. ΤΣΑΤΣΟΥ

Τήν 10 π.μ. θά λάβῃ χώραν εἰς τήν διασταύρωσιν τῶν ὁδῶν Ἁγίου Ἀνδρέου καί Ἁγίου Νικολάου ἡ ἐπίσημος ὑποδοχή τοῦ Προέδρου τῆς Δημοκρατίας κ. Τσάτσου εἰς τήν ὁποίαν θά παραστοῦν οἱ κ.κ. ὑπουργοί, βουλευταί τοῦ Νομοῦ αἱ Ἀρχαί καί ἄλλοι ἐπίσημοι. Τόν κ. Πρόεδρον τῆς Δημοκρατίας θά προσφωνήσῃ ὁ Δήμαρχος Πατρέων κ. Θ. Ἄννινος, μεθ ὃ ὁ κ. Τσάτσος θά μεταβῇ πεζεί (καιροῦ ἐπιτρέποντος) εἰς τό Δημαρχεῖον. Ἐκεῖθεν ὁ κ. Πρόεδρος τῆς Δημοκρατίας θά μεταβῇ εἰς τόν Ἱερόν Ναόν τοῦ Ἁγίου Ἀνδρέου ὅπου θά ψαλῇ τήν 10,45 π.μ. ἐπίσημος Δοξολογία.

Μετά τό πέρας τῆς Δοξολογίας καί περί ὥραν 11ην π.μ. θά ἀρχίσῃ ἡ Θεία Λιτανεία, τήν ὁποίαν θά παρακολουθήσῃ ὁ κ. Πρόεδρος πλαισιούμενος ὑπό τῶν κ.κ. ὑπουργῶν καί ἄλλων ἐπισήμων. Ἡ λιτάνευσις τῆς Ἁγίας Εἰκόνος καί τῆς Τιμίας Κάρας θά γίνῃ διά τῶν ὁδῶν Ἁγίου Ἀνδρέου — Γερακωστοπούλου — Κάτω τμήματος πλατείας Γεωργίου Α (θά ψαλῇ δέησις) — Μαιζῶνος Τριῶν Ναυάρχων καί Ἁγίου Ἀνδρέου μέχρι τοῦ Ναοῦ.

Τήν 1ην μ.μ. ὁ Δήμαρχος Πατρέων θά παραθέσῃ πρός τιμήν τοῦ Προέδρου τῆς Δημοκρατίας, γεῦμα εἰς τό Δημαρχεῖον εἰς τό ὁποῖον θά παρακαθήσουν περί τά 40 ἄτομα μεταξύ τῶν ὁποίων οἱ κ.κ. ὑπουργοί, οἱ βουλευταί τοῦ Νομοῦ. ὁ Νομάρχης καί ἄλλοι ἐκπρόσωποι τῶν Ἀρχῶν.

Ὁ Πρόεδρος τῆς Δημοκρατίας κ. Τσάτσος ἀναχωρήσας ἐξ Ἀθηνῶν τήν 6ην μ.μ. ἀφίχθη ἀργά χθές τήν ἑσπέραν εἰς τήν πόλιν μας καί κατέλυσεν εἰς τό ξενοδοχεῖον «Ἀστήρ».

Ὁ κ. Τσάτσος θά ἐπιστρέψῃ εἰς Ἀθήνας τήν πρωΐαν τῆς Δευτέρας.

ΔΕΞΙΩΣΙΣ ΔΙΟΙΚΗΤΟΥ ΙΟΝΙΟΥ

Ἐπί τῇ ἑορτῇ τοῦ Ἁγίου Νικολάου, προστάτου τοῦ Ναυτικοῦ μας, καί ἐπί τῇ ἐπετείῳ τῆς νικηφόρου ναυμαχίας τῆς Ἕλλης ὁ Ναυτικός Διοικητής Ἰονίου πλοίαρχος Α. Σακελλαρίδης θά δώσῃ εἰς τό ξενοδοχεῖον «Ἀστήρ» τήν 6ην Δεκεμβρίου καί ὥραν 12—1 δεξίωσιν.

ΝΕΟΣ ΣΕΙΣΜΟΣ ΕΙΣ ΤΟΥΡΚΙΑΝ

ΝΤΙΓΙΑΡΜΠΑΚΙΡ 30 Σεισμική δόνησις συνεκλόνισε χθές τήν ἐπαρχίαν Ντιγιαρμπακίρ, τῆς Ἀνατολικῆς Τουρκίας, πού εἶχε πληγῆ ἐπίσης ἀπό σεισμούς τάν Σεπτέμβριον, μέ ἀποτέλεσμα νά φονευθοῦν πάνω ἀπό 2000 ἄτομα. Ἀπό τόν χθεσινόν σεισμόν κατέρρευσαν 50 οἰκίαι εἰς τό χωρίον Χανι καί εἰς ἄλλα χωρία τῆς περιοχῆς.

Εἰς τό Χάνι 7 ἄτομα πού εἶχαν ταφεῖ κάτω ἀπό τά συντρίμματα τῆς οἰκίας των —σι σώθησαν.

Τά ὑπόλοιπα σπίτια ἦσαν ἀκατοίκητα λόγω τῶν ζημιῶν πού ὑπέστησαν κατά τόν σεισμόν τοῦ Σεπτεμβρίου.

ΜΕΘ' ΟΛΗΣ ΤΗΣ ΟΡΘΟΔΟΞΙΑΣ

ΑΙ ΠΑΤΡΑΙ ΕΟΡΤΑΖΟΥΝ ΤΗΝ ΜΝΗΜΗΝ ΤΟΥ ΑΓ. ΑΝΔΡΕΟΥ

ΤΟΥ ΣΕΒ. ΜΗΤΡΟΠΟΛΙΤΟΥ ΠΑΤΡΩΝ Κ. ΝΙΚΟΔΗΜΟΥ

Ἡ πόλις τῶν Πατρῶν, ἀλλά καί ὅλη ἡ Ἑλλάς, καί ἡ Ὀρθοδοξία, ἑορτάζει σήμερα τήν μνήμην τοῦ Ἁγίου Ἀποστόλου Ἀνδρέου τοῦ Πρωτοκλήτου.

Αἱ Πάτραι εἶναι ἡ πόλις τοῦ μαρτυρίου του, ἐνῶ ἡ Βηθσαϊδά τῆς Γαλιλαίας εἶναι ὁ τόπος τῆς γεννήσεώς του.

Ἡ Ἀχαΐα εἶναι τό τέλος τῆς Ἀποστολικῆς πορείας του, ἐνῶ ἡ Γενησαρέτ, ἡ λιμνα θάλασσα τῆς Γαλιλαίας εἶναι ἡ ἀφετηρία του.

Σταθμός δέ σπουδαῖος εἰς τό μέσον τῆς πορείας αὐτῆς μετά τάς πρώτας ἀποστολικάς του ἐξορμήσεις ἀνά τήν Παλαιστίνην καί τάς τότε βαρβαρικάς χώρας (μέχρι τῆς Σκυθίας, ὅπου ἔφθασε τό ἀποστολικόν του κήρυγμα) εἶναι τό Βυζάντιον, ἡ Κωνσταντινούπολις, ὅπως κατόπιν ὠνομάσθη.

Ἐκεῖ ἵδρυσε τήν Ἐκκλησίαν τοῦ Χριστοῦ, ἡ ὁποία ἔπειτα ἀνεδείχθη τό Κέντρον τῆς Ἀνατολικῆς Ὀρθοδόξου Ἐκκλησίας, τό σεπτόν Οἰκουμενικόν Πατριαρχεῖον.

Ἀπό ἐκεῖ ἦλθεν εἰς τάς Πάτρας διά μέσου ὅλης τῆς Ἑλλάδος.

Διά τοῦτο Πάτραι καί Κωνσταντινούπολις συμπανηγυρίζουν σήμερα τόν Πρωτόκλητον τοῦ Κυρίου Ἀπόστολον ὡς θεμελιωτήν καί ἱδρυτήν τῶν δύο ἱστορικῶν καί φερωνύμων Ἀποστολικῶν Ἐκκλησιῶν.

Αἱ Πάτραι ηὐτύχησαν κατά τά τελευταῖα ἔτη, νά ἀνακτήσουν τήν Τιμίαν Κάραν τοῦ Ἀποστόλου Ἀνδρέου, ἡ ὁποία ἐπί 500 ἔτη ἐφυλάσσετο εἰς τήν Ρώμην, ἀπό τῶν χρόνων τῆς ἁλώσεως τῆς Κων)πόλεως καί τῆς ἀρχῆς τῆς Τουρκοκρατίας ἐν Ἑλλάδι μέχρι τοῦ 1964.

Ηὐτύχησαν ἀκόμη καί περικαλλέστατον ναόν ἐπ' ὀνόματι τοῦ Ἀποστόλου Ἀνδρέου νά ἀνεγείρουν τόν μεγαλύτερον καί ὡραιότατον Ναόν τῶν Βαλκανίων, τοῦ ὁποίου ἤνοιξαν αἱ πῦλαι, πρό ἑνός περίπου ἔτους.

Εἰς τόν Ναόν τοῦτον τελεῖται σήμερον ἡλαμπρά πανηγυρις τοῦ θείου Ἀποστόλου ὁποίου τάς εὐχάς καί πρεσβείας ἐπικαλούμεθα ἐπί πάντας τούς εὐσεβεῖς ἑορταστάς τῆς μνήμης αὐτοῦ.

Ο ΜΗΤΡΟΠΟΛΙΤΗΣ
Ο ΠΑΤΡΩΝ ΝΙΚΟΔΗΜΟΣ

ΘΑ ΓΙΝΗ ΜΕΧΡΙ ΤΕΛΟΥΣ ΤΟΥ 1975

ΑΣΚΗΣΙΣ ΕΤΟΙΜΟΤΗΤΟΣ ΤΩΝ ΠΟΛΙΤΙΚΩΝ ΔΥΝΑΜΕΩΝ

ΑΘΗΝΑΙ 30 Ὅπως ἀνεκοινώθη ἀπό τό ὑπουργεῖον Ἐθνικῆς Ἀμύνης ἕως τό τέλος τοῦ ἔτους θά γίνῃ ἄσκησις ἑτοιμότητος τῶν πολιτικῶν δυνάμεων τῆς χώρας.

Πρόκειται διά συνήθη ἄσκησιν τῆς ὁποίας ἡ ἐκτέλεσις ἔχει ἀποφασισθῆ ἀπό τάς ἀρχάς τοῦ ἔτους.

Εἰς τήν ἄσκησιν αὐτήν θά λάβουν μέρος τά πολιτικά ὑπουργεῖα καί τό μεγαλύτερον μέρος τῶν Νομαρχιῶν τῆς χώρας, τά ἀρχηγεῖα Χωροφυλακῆς, Ἀστυνομίας Πόλεων, Λιμενικοῦ σώματος, Πυροσβεστικοῦ Σώματος καθώς καί ἀριθμός ὀργανισμῶν Δημοσίου Δικαίου.

Ἡ διάρκεια τῆς ἀσκήσεως προβλέπεται ὅτι θά εἶναι μέχρι 10 ὧρας.

Κραμμία κίνησις στρατιωτικῶν τμημάτων δέν προβλέπεται οὔτε συγκρότησις μονάδων πολιτικῆς ἀμύνης.

ΕΠΙΣΤΟΛΑΙ ΠΡΟΣ ΤΟΝ "ΗΜΕΡΗΣΙΟΝ ΚΗΡΥΚΑ,,

ΕΛΛΕΙΨΕΙΣ ΚΑΙ ΠΑΡΑΛΕΙΨΕΙΣ ΕΙΣ ΤΗΝ ΤΡΙΑΝΤΕΙΟΝ ΣΧΟΛΗΝ

Ἐλάβομεν καί δημοσιεύομεν τήν κάτωθι ἐπιστολήν:

Κύριε Διευθυντά

Ἔχομεν τήν τιμήν νά παρακαλέσωμε ὑμᾶς ὅπως μέσῳ τῆς ἐγκρίτου ὑμῶν ἐφημερίδος διερμηνεύσητε τήν δυσαρέσκειά μας ἔναντι τῆς Διοικούσης Ἐπιτροπῆς τῆς Τριαντείου Σχολῆς διά τά κάτωθι θέματα:

Πληροφορούμεθα ἀπό γνωστούς καί ἀγνώστους ὅτι εἰς τήν Τριάντειο Σχολή δέν ὑπάρχει ἐκπαίδευσις. Τά παιδιά μας ὁμολογοῦν ὅτι δέν μαθαίνουν τίποτα.

Τά Μηχανήματα εἶναι ἄχρηστα καί δέν ἐκπαιδεύονται οἱ μαθηταί.

Σύστημα διδασκαλίας δέν ὑπάρχει.

Τά παιδιά μας μᾶς κάνουν παράπονα ὅτι κρυώνουν ἐνῶ τό καλοριφέρ ὑπάρχει ἀλλά δέν λειτουργεῖ.

Λείπουν πολλά τζάμια καί βάζουνε χαρτόνια.

Εἰς τά ἐργαστήρια τοῦ καμινευτηρίου εἶναι σπασμένα κεραμίδια καί μπαίνει νερό.

Μέ τά συσσίτια τά ὁποῖα παρέχει ἡ Σχολή τροφοδοτεῖ τά εὔπορα ὄχι τά ἄπορα παιδιά ὅπως τά δικά μας.

Κύριε Διευθυντά ἀπό τήν εἰκόνα τήν ὁποίαν σᾶς ἐδώσαμε βλέπετε ὅτι εἰς αὐτήν τή Σχολή τίποτε δέ λειτουργεῖ σωστά ποιός φταίει;

Ἐπίσης σᾶς πληροφοροῦμε ὅτι οὔτε Διευθυντής ὑπάρχει οὔτε καθηγηταί ὡσάν νά πηγαίνουν βόλτα. Αὐτή εἶναι ἡ ἀλήθεια καί νά μή κρυβόμαστε πίσω ἀπό τό δάκτυλό μας.

Εὐχαριστοῦμεν διά τήν φιλοξενίαν

Κ. Μητρόπουλος
Β. Ἀναστασόπουλος
Γ. Μακρῆς
Αν. Μπελεζώνης

ΣΗΜ. ΣΥΝΤ. Αἱ καταγγελίαι εἶναι βεβαίως σοβαραί, διότι ὄν λόγον καί δέν συνιστῶμεν τήν ἄμεσον υἱοθέτησίν των! Ἐπειδή ὅμως ἀπό ἐρωτήσεις τάς ὁποίας ἀπηυθύναμεν εἰς ὑπεύθυνα πρόσωπα (δι ὄν λόγον καί προβαίνομεν εἰς τήν δημοσίευσιν τῶν ἀνωτέρω) προέκυψεν ὅτι ὅλα αὐτά εἶναι ἐν μέρει τουλάχιστον ἀληθῆ, ὡς π.χ. τά περί μή λειτουργίας καλοριφέρ, σπασμένων τζαμιῶν καί ἄλλα τινά, ἀναμένομεν ὅτι θά δοθῇ συνέχομς ἡ ἀπάντησις, ὅτι αἱ ἐλλείψεις ἐθεραπεύθησαν.

ΥΠΟ ΤΗΝ ΠΡΟΕΔΡΙΑΝ ΤΟΥ Κ. Κ. ΚΑΡΑΜΑΝΛΗ

ΣΥΣΚΕΨΙΣ ΔΙΑ ΤΟΝ ΟΡΥΚΤΟΝ ΠΛΟΥΤΟΝ

ΑΘΗΝΑΙ 30 Ὑπό τήν προεδρίαν τοῦ κ. Πρωθυπουργοῦ ἐλάβε χώρα χθές σύσκεψις σχετικῶς μέ τά μελετώμενα ὑπό τῆς κυβερνήσεως μέτρα διά τήν ἀποτελεσματικωτέραν ὀργάνωσιν τῆς ἀποφασισθείσης ἤδη ἐξορμήσεως πρός ἀξιοποίησιν, εἰς τόν μέγιστον δυνατόν βαθμόν, τοῦ μεταλλευτικοῦ καί ὀρυκτοῦ πλούτου τῆς χώρας.

Εἰς τήν σύσκεψιν μετέσχον οἱ ὑπουργοί Συντονισμοῦ κ. Παπαληγούρας καί Βιομηχανίας κ. Κονοφάγος, ὁ Οἰκονομικός Σύμβουλος τοῦ κ. Πρωθυπουργοῦ κ. Σπέντσας κ.ἄ.

Κατά τήν σύσκεψιν συνεζητήθησαν, εἰσηγουμένου τοῦ κ. ὑπουργοῦ Βιομηχανίας, τά ἐνδεικνυόμενα μέτρα διά τήν περαιτέρω δραστηριοποίησιν τῶν μεταλλευτικῶν ἐπιχειρήσεων, τήν συστηματικωτέρα καί ταχεῖα ἐκμετάλλευσιν τῶν ἤδη καί ἐξεύρεσιν νέων.

Ὁ κ. Πρωθυπουργός ἐτόνισεν καί πάλιν τήν ἀπόφασίν του ὅπως παρακολουθήσῃ προσωπικῶς καί ἐνισχύσῃ δι ὅλων τῶν μέσων τήν προσπάθειαν αὐτή καί ἔδωσε συγκεκριμένας ὁδηγίας τόσον διά τήν ἀναγκαίαν συμπλήρωσιν τῆς μεταλλευτικῆς νομοθεσίας, ὅσον καί διά τήν σύστασιν καταλλήλου φορέως τοῦ Ἑλληνικοῦ ὑπεδάφους.

Ἡ σύσκεψις θά ἐπαναληφθῇ μετά 10ήμερο ὁπότε θά τεθοῦν ὑπ ὄψιν τοῦ κ. Πρωθυπουργοῦ τά σχετικά νομοθετήματα πρός λῆψιν τελικῶν ἀποφάσεων.

Ἐπίκαιρα

ΚΑΛΩΣ ΗΛΘΑΤΕ

Τό ὅτι ἡ Πόλις τῶν Πατρῶν ἑορτάζει σήμερον τήν μνήμην τοῦ Πρωτοκλήτου φιλοξενοῦσα τόν Πρόεδρον τῆς Δημοκρατίας, θά ἦτο, αὐτό τοῦτο καί μόνον, ἀρκετόν διά νά αἰσθάνεται βαθεῖαν ἱκανοποίησιν καί ὑπερηφάνειαν. Ὅμως ἡ χαρά τῆς Πόλεως εἶναι διπλή σήμερον. Διότι, ναί μέν, φιλοξενεῖ τόν Ἀρχηγόν τοῦ Ἔθνους, ἀλλά ὁ Ἀρχηγός τυγχάνει νά εἶναι ὁ κ. Κωνσταντῖνος Τσάτσος. Τυγχάνει δηλαδή νά φιλοξενῇ τόν διαπρεπῆ Πνευματικόν ἄνθρωπον, τόν μετρισοπαθῆ καί λογικόν Πολιτικόν Ἄνδρα τόν ἐξαίρετον ἐπιστήμονα καί πλέον τούτων, τόν ἐμπεποτισμένον μέ τά νάματα τῆς Ἀληθοῦς Δημοκρατίας. Ὁ Κωνσταντῖνος Τσάτσος, ὑπῆρξεν ἀείποτε ὠφέλιμος καί εἰς τάς Ἐπιστήμας καί εἰς τήν Πολιτικήν καί εἰς τήν Πατρίδα. Ἱστάμενος, ἤδη εἰς τήν κορυφήν τοῦ Ἔθνους, ἐξακολουθεῖ νά εἶναι ὁ Πολύτιμος Ἄνδρας. Ἡ Πόλις τόν καλωσορίζει, τόν συγχαίρει καί τόν εὐχαριστεῖ.

Ο ΡΥΘΜΟΣ

Βεβαίως ἔχει γνῶσιν τῶν πάντων, ὁ φιλοξενούμενος εἰς Πάτρας σήμερον Πρόεδρος τῆς Δημοκρατίας κ. Κ. Τσάτσος. Θεωροῦμεν ὅμως ὅτι, δέν ὑπερβάλλομεν ἄν, ἐπωφεληθῶμεν τῆς παρουσίας Του διά νά ἐκφράσωμεν ὡς Πόλις, τό παράπονον ὅτι αἱ Πάτραι δέν τυγχάνουν τῆς οἴας θά ἔπρεπε νά τυγχάνουν προσοχῆς εἰς τά πλαίσια τῶν ἑκάστοτε προγραμματισμῶν. Δέν ἀναφερόμεθα μέν, ταῦτα σημειοῦντες μόνον εἰς τήν σημερινήν Κυβέρνησιν, ἤ μόνον εἰς τούς σημερινούς πολιτικούς ἄνδρας. Ἀναφερόμεθα εἰς ὅλους ὅσοι ἐχειρίσθησαν τά ποικίλα προβλήματα τῆς χώρας κατά τήν τελευταίαν 25ετίαν τουλάχιστον. Αἱ Πάτραι δύνανται νά ἐξελιχθοῦν ἐν ὀνόματι δέ τοῦ ἐθνικοῦ συμφέροντος εἰς βιομηχανικόν, Ἐμπορικόν, Τουριστικόν καί Συγκοινωνιακόν Κέντρον, ὡς Πύλη τῆς Ἑλλάδος πρός τήν Δυτικήν Εὐρώπην, φυσικά δέ ταυτοχρόνως ἐάν μή καί ὑπερβάνω ὅλων καί ὡς Πόλις Πανεπιστημιακή καί Πόλις τοῦ Ἁγίου Ἀνδρέου. Πρός τάς κατευθύνσεις αὐτάς ἔχουν γίνει βήματα μικρά. Αἱ ἐξελίξεις ὅμως καλπάζουν. Ἐνῶ ὁ ρυθμός τῆς ἀνόδου τῶν Πατρῶν εἶναι βραδύς. Κινδυνεύομεν νά μείνωμεν ὁ Πτωχός συγγενής μιᾶς εὐημεροῦσης καί προοδευούσης χώρας καί ὡς εἶναι εὐνόητον, ὁ τοιοῦτος ρόλος δέν μᾶς εἶναι εὐχάριστος. Ἐνημερώνομεν τόν κ. Πρόεδρον τῆς Δημοκρατίας καί ἀναμένομεν τήν βοήθειάν του διά νά γίνουν καί τά βήματα προόδου τῶν Πατρῶν ταχύτερα. Ὅσον τό ἐπιτρέπουν αἱ γενικώτεραι συνθῆκαι τῆς χώρας.

ΧΑΡΙΝ ΤΗΣ ΙΣΤΟΡΙΑΣ

Σήμερον, ὅτε συμπληροῦται μία δεκαετία ἀφ' ὅτου ἤρχισε λειτουργοῦν τό Πανεπιστήμιον Πατρῶν, ἀποτελεῖ χρέος τῆς στήλης αὐτῆς χρέος δέ πρός τήν Ἀλήθειαν καί τήν Ἱστορίαν, νά ὑπομνήσῃ ὅτι πολλοί εἰργάσθησαν διά τήν ἵδρυσιν τοῦ Ἀνωτάτου αὐτοῦ Πνευματικοῦ Ἱδρύματος καί πολλοί ἐργάζονται καί τώρα διά τήν περαιτέρω ἀνάπτυξίν του, ἀλλά ἐν ἀναζητηθῇ ἐκείνος εἰς τάς ἐπιμόνους φροντίδας τοῦ ὁποίου χρεωστοῦμεν ὡς Πόλις τήν ΕΝΑΡΞΙΝ τῆς λειτουργίας, τοῦτον θά εὕρωμεν εἰς τό πρόσωπον τοῦ διακεκριμένου συμπολίτου πρώην Ὑπουργοῦ καί βουλευτοῦ κ. Ἀναστασίου Δρούλια. Εἶναι δέ ὁ κ. Δρούλιας, ἐκείνος ὁ ὁποῖος κατανοήσας τί ἐσήμαινεν διά τήν Πόλιν ἡ ΕΝΑΡΞΙΣ λειτουργίας τοῦ Πανεπιστημίου, ἐνήργησε δραστηρίως πρός πᾶσαν κατεύθυνσιν ἐπιτυχῶν ὅ,τι τότε ἐθεωρεῖτο ἀκατόρθωτον. Εἰς τό ἔργον του αὐτό εἶχε τήν συνεπικουρίαν καί ἄλλων συμπολιτῶν, ἀλλά ἐπαναλαμβάνομεν, ἡ ἰδιαιτέρα τιμή τῆς εἰδικῆς φροντίδος διά τήν ἔναρξιν λειτουργίας τοῦ Πανεπιστημίου, ὀφείλεται εἰς τόν κ. Δρούλιαν, ὄντα τόν Νοέμβριον τοῦ 1974 Ὑπουργόν ἄνευ χαρτοφυλακίου εἰδικῶς μέ τό θέμα αὐτό ἐπιφορτισμένον.

Η ΙΑΤΡΙΚΗ ΣΧΟΛΗ

Θά μᾶς ἐπιτρεπῇ νά αἰσθανώμεθα τό ὀλιγώτερον κατάπληξιν καί τό σημειοῦμεν ἰδιαιτέρως σήμερον, ἵνα τό ὀναγνώσῃ ὁ Προεδρος τῆς Δημοκρατίας κ. Κ. Τσάτσος, ἀκούοντες τόν κ. ὑπουργόν Παιδείας ὁμιλοῦντα καί πολλά λέγοντα περί ἱδρύσεως Ἰατρικῆς Σχολῆς εἰς τό Πανεπιστήμιον Ἰωαννίνων δαπάνης δύο δισεκατομμ. καίς «εἰς τό συντομώτερον δυνατόν διάστημα». Βεβαίως δέν εἶναιδυνατόν νά ὁρίζωμεν ἡμεῖς ποῦ θά ἱδρυθῇ μία νέα Ἰατρική Σχολή, ἀλλά ἄπαξ καί ἔχομεν τήν διαβεβαίωσιν τῆς Ἰατρικῆς Ἑταιρείας Δυτικῆς Ἑλλάδος δημοσίᾳ παρασχεθεῖσαν ὅτι ΜΟΝΟΝ αἱ Πάτραι διαθέτουν αὐτήν τήν στιγμήν ΟΛΑΣ τάς προϋποθέσεις καί κάτι πάρα πάνω μάλιστα, διά τήν ἵδρυσιν καί λειτουργίαν τοιαύτης Σχολῆς, δικαιοῦμεθα νά ἀξιώσωμεν τό ὀλιγώτερον τό ἑξῆς: Νά ἐξηγήσῃ ὁ κ. Ζέππος ποῖα ἐπιχειρήματα συνηγοροῦν ὑπέρ τῆς Ἱδρύσεως τῆς Ἰατρικῆς Σχολῆς οὐχί εἰς Πάτρας, ἀλλά ὁπουδήποτε ἀλλοῦ. Κατά τά λοιπά ἐλπίζομεν ὅτι ἡ Ἰατρική Ἑταιρεία πρώτη καί ὅλαι αἱ ὀργανώσεις τῆς Πόλεως, θά φροντίσουν ὥστε νά ἀκουσθῇ διά μίαν ἀκόμη φοράν ἡ δικαία φωνή τῆς Πόλεως. Ἄς μή μένωμεν ἀπαθεῖς. Ἄς μή μένωμεν μοιρολάτραι.

ΜΕ ΛΑΜΠΡΑΝ ΤΕΛΕΤΗΝ ΤΗΝ 6ΗΝ Μ.Μ. ΕΙΣ ΡΙΟΝ

ΤΟ ΠΑΝΕΠΙΣΤΗΜΙΟΝ ΕΟΡΤΑΖΕΙ ΣΗΜΕΡΟΝ ΤΑ 10 ΧΡΟΝΙΑ ΑΠΟ ΤΗΣ ΙΔΡΥΣΕΩΣ ΤΟΥ

Σήμερον θά λάβουν χώραν εἰς τό Πανεπιστήμιον Πατρῶν ἐπί τῇ συμπληρώσει 10 ἐτῶν ἀπό τῆς ἱδρύσεώς του διά φοροι ἐκδηλώσεις τάς ὁποίας θά τιμήσῃ διά τῆς παρουσίας του ὁ Πρόεδρος τ