ΤΕΤΑΡΤΗ
3
ΔΕΚΕΜΒΡΙΟΥ 1975
Σοφονίου τοῦ προφήτου

ΕΤΟΣ 7ο ΑΡ ΦΥΛΛΟΥ 1900
ΤΙΜΗ ΦΥΛΛΟΥ ΔΡΑΧ 5
ΓΡΑΦΕΙΑ — ΤΥΠΟΓΡΑΦΕΙΑ
ΦΙΛΟΠΟΙΜΕΝΟΣ 27
ΤΗΛ. 277 384 275 352

ΗΜΕΡΗΣΙΟΣ ΚΗΡΥΞ ΠΑΤΡΩΝ

ΟΥΔΕΝ ΝΕΩΤΕΡΟΝ ΣΤΟΙΧΕΙΟΝ ΕΙΣ ΤΟ ΘΕΜΑ ΤΗΣ ΑΠΕΡΓΙΑΣ

ΠΟΛΛΑΙ ΟΡΓΑΝΩΣΕΙΣ ΔΕΝ ΠΡΟΣΗΛΘΟΝ ΕΙΣ ΤΗΝ «ΠΑΜΠΑΤΡΑΪΚΗΝ ΣΥΣΚΕΨΙΝ»

ΕΚΚΛΗΣΙΣ ΔΙΑ ΤΗΝ ΕΝΙΣΧΥΣΙΝ ΤΩΝ ΑΠΕΡΓΩΝ

Χθὲς τὴν ἑσπέραν εἰς τὸ Δημοτικὸν Θέατρον ἐπραγματοποιήθη ἡ ὑπὸ τοῦ κ. Δημάρχου καὶ τοῦ Δημοτικοῦ Συμβουλίου προταθεῖσα «Παμπατραϊκὴ σύσκεψις» πρὸς ἐξέτασιν τοῦ θέματος τῆς ἀπεργίας εἰς τὴν χαρτοποιΐαν Λαδοπούλου. Παρέστησαν πολλοὶ δημοτικοὶ συμβούλοι καὶ τῆς πλειοψηφίας καὶ τῆς μειοψηφίας, καθὼς ἐπίσης αὐτοπροσώπως ὁ Δήμαρχος Αἰγίου κ. Παναγόπουλος μετὰ τῶν Δημοτικῶν συμβούλων Αἰγίου.

Ἐκ τῶν κληθέντων ὑπουργῶν καὶ βουλευτῶν οὐδεὶς παρέστη. Τινὲς ἀπέστειλον τηλεγραφήματα δικαιολογοῦντες τὴν ἀπουσίαν των. Ἐπίσης ἐκ τῶν παραγωγικῶν τάξεων μόνον τὰ Ἐπιμελητήρια καὶ ὀλίγας τάς μεγάλας ὀργανώσεις οὐδεὶς παρέστη. Τὸ Ἐργατικὸν Κέντρον Πατρῶν ἐπίσης δὲν ἀπεπροσωπεύθη.

Ἀντιθέτως παρέστησαν ἐκ προσώπου πολλῶν ἐργατικῶν συναιτείων, ἐκπολιτιστικῶν συλλόγων καὶ πλεῖστοι ἐκ τῶν ἀπεργῶν, οἱ ὁποῖοι εἶχον ἀπευθυνθῆ ἐπιπλήρωσιν τοῦ Πάτρων μὲχρι τοῦ ὑπερώου.

Δυσάρεστον ἐντύπωσιν προεκάλεσε τὸ ὅτι εἰς ἐξ Ἀθηνῶν ἐκπρόσωπος τῆς «Ὁμοσπονδίας Μισθωτῶν Τύπου καὶ Βιομηχανίας Χάρτου» ἀπεκλήθη εἰς βαρεῖς χαρακτηρισμοὺς κατὰ τοῦ κ. Λαδοπούλου, εἰπὼν μεταξὺ ἄλλων ὅτι αὐτὴ ἡ «χειρότερος ἐργοδότης τῆς χώρας πυνικὸς» ὅτι ὑπέγραψε πρωτόκολλα καὶ ἀπέσυρε τὴν ὑπογραφήν του (!) ὅτι «στερεῖται φιλοτιμίας καὶ ἄλλα, πολλὰ ἀνεπίτρεπτα.

Ὁ ἴδιος ἐκπρόσωπος πάντως ὅταν ἠρωτήθη ἀπὸ τὸν Δημοτικὸν Συμβούλον κ. Ἀντωνόπουλον, διατί αἱ ἄλλαι βιομηχανίαι χάρτου δὲν ἀπήντησαν εἰς ἔνδειξιν συμπαραστάσεως ἀπήντησε ὅτι τοῦτο δὲν ἐγένετο διότι, οἱ ἐν Ἀθήναις ἦσαν ἀπασχολημένοι μὲ ἄλλα θέματα!! Ἡ ἀπάντησις προεκάλεσε θυμηδίαν.

Ὁ ἴδιος τέλος ἐπρότεινε τὴν συγκρότησιν ἐπιτροπῆς ἡ ὁποία νὰ γίνῃ δεκτὴ ἀπὸ τὸν κ. Πρωθυπουργόν, «ἐδέχετο» δέ νά.. μετάσχῃ καὶ ὁ ἴδιος!! Τὴν πρότασιν αὐτὴν ἀπέρριψεν ἀσυζητητί ὁ κ. Ἄννινος, εἰπὼν ὅτι τὸ θέμα δὲν ἦτο παράπονον κατὰ τῆς κυβερνήσεως.

Εἰς ἄλλο σημεῖον εἶς ἀπεργὸς εὑρισκόμενος εἰς τὸ ὑπερῶον, ἐπωφελούμενος τῆς φράσεως τοῦ κ. Δημάρχου ὅτι «ὁ κ. Λαδόπουλος τὴν μίαν ἡμέραν ἔλεγε κάτι καὶ τὴν ἄλλην ἐζήτει χρόνον διὰ νὰ ἀπαντήσῃ» ἐφώναξε ἐκ τοῦ ὑπερώου φράσιν θίγουσαν τὴν οἰκογενειακὴν ἀξιοπρέπειαν τοῦ κ. Λαδοπούλου!

Ἅμα τῷ ἀκούσματι τῆς φράσεως ὁ κ. Ἄννινος ἐπενέβη ἀμέσως καὶ ἐτόνισεν ὅτι «τοιαῦται ἐκφράσεις εἶναι ἀνεπίτρεπτοι». Πάντως ἡ φράσις ἠκούσθη εὐκρινῶς καὶ ἐσχολιάσθη δυσμενῶς ἀπὸ τινας τῶν παρευρεθέντων.

Η ΣΥΣΚΕΨΙΣ

Εἰς τὴν «σύσκεψιν» πάντως δὲν ὑπῆρξεν ἀντίλογος, ἐν ὄψει τοῦ ὅτι καίτοι ἐπανειλημμένως ὁ κ. Δήμαρχος παρεκάλεσεν οὐδεὶς ἔλαβε τὸν λόγον ἐκτὸς μελῶν τῆς Ἀπεργιακῆς Ἐπιτροπῆς, τὰ ὁποῖα ηὐχαρίστησαν τὸν κ. Δήμαρχον διὰ τὸ ἐνδιαφέρον του διὰ τοὺς ἀπεργούς. Οἴκοθεν νοεῖται ὅτι ἡ διεξαγωγὴ διαλόγου καὶ πρὸ παντὸς ἡ διατύπωσις ἀντιλόγου ἦτο ἀδύνατος εἰς τὴν χθεσινὴν συγκέντρωσιν ἐνώπιον 800 ἀπεργῶν καὶ διότι οἰκονομικὰ θέματα δὲν συζητοῦνται ὑπὸ αὐτὰς τὰς συνθήκας. Ἔτσι, ἀλλωστε, ἐξηγεῖται διατί οὐδεμία ἐκ τῶν μεγάλων ὀργανώσεων τῶν Πατρῶν παρέστη, γεγονὸς τὸ ὁποῖον ἀσφαλῶς θὰ ὁδηγήσῃ τὸν κ. Δήμαρχον εἰς ὡρισμένα συμπεράσματα διὰ τὸν μέχρι τοῦδε καὶ περαιτέρω χειρισμὸν τοῦ θέματος.

Ἐν ἀρχῇ τὸν λόγον ἔλαβεν ὁ Δήμαρχος κ. Ἄννινος, προεδρεύσας τῆς «συσκέψεως» (κατόπιν αἰτήματος του) ὁ ὁποῖος, ἀφοῦ ηὐχαρίστησε «ὅσους ἦλθαν», ἰδιαιτέρως ηὐχαρίστησεν τὸν κ. Δήμαρχον Αἰγίου ὁ ἐποῖος προσῆλθεν καίτοι μὴ κληθείς («αὐτὸ θὰ τῆ συμπαράστασις»). Ἐν συνεχείᾳ ἐξέθεσε πῶς, κατὰ τὴν ἄποψίν του,, ἔχει τὸ ὅλον θέμα. Ἐπέμεινες εἰς τὸ ὅτι τὸ θέμα τῆς ἱκανοποιήσεως τῶν αἰτημάτων τῶν ἀπεργῶν (οἱ ὁποῖοι ζητοῦν κατὰ τὸν κ. Ἄννινον 28 ἑκατομμύρια) εἶναι ἄσχετον μὲ τὸ θέμα τῆς ἄρσεως τῆς ἀναγκαστικῆς διαχειρίσεως καὶ τῆς δανειοδοτήσεως τῆς βιομηχανίας διὰ τὴν περαιτέρω λειτουργίαν της διὰ κεφαλαίου κινήσεως.

Ὁ κ. Δήμαρχος ἐπέμεινεν ἐπίσης εἰς τὸ νὰ ἀποκαλῆ τὴν «πρότασιν ἀπρὸς συμφωνίαν» τὴν ὁποίαν ὑπέγραψεν ὁ ἴδιος καὶ ὁ ἐκπρόσωπος τῆς ΓΣΕΕ κ. Καρακίτσος ὡς «συμφωνίαν», τὸν δὲ κ. Λαδόπουλον ἐνεφάνισεν ὡς «ὑπαναχωρήσαντα», καίτοι εἰς οὐδὲν ἔγγραφον ἔθεσεν τὴν ὑπογραφήν του.

Παρὰ τὴν δημοσίως διατυπωθεῖσαν παράκλησιν ὑπὸ τοῦ κ. Λαδοπούλου, ὅπως ἀναγνωσθῆ ἡ ἀπὸ 14 Νοεμβρίου 1975 ἐπιστολή του πρὸς τὴν Ἀπεργιακὴν Ἐπιτροπήν, περιέχουσαν τὰς παραχωρήσεις του πρὸς τοὺς ἀπεργούς, καὶ εἰς τὴν ὁποίαν ἀναφέρεται ὅτι αἱ παραχωρήσεις 20 ἑκατομμυρίων γίνονται ὑπὸ τὸν ὅρον τῆς ἄρσεως τῆς ἀναγκαστικῆς διαχειρίσεως, ἡ ἐπιστολὴ αὐτὴ δὲν ἀνεγνώσθη κατὰ τὴν χθεσινὴν «σύσκεψιν»

Ὁ κ. ΔΗΜΑΡΧΟΣ ΑΙΓΙΟΥ

Εἰς τὴν ὁμιλίαν του ὁ δήμαρχος Αἰγίου κ. Παναγόπουλος εἶπεν, ὅτι «σύσσωμος ἡ πόλις τοῦ Αἰγίου χαιρετίζει τὴν συγκέντρωσιν» καὶ ὅτι «οἱ Πατρινοὶ πρέπει νὰ εἶναι ὑπερήφανοι διὰ τὸν δήμαρχόν των». Ἐπίσης εἶπεν, ὅτι «φοβεῖται ὅτι ἡ ἰδία τύχη περιμένει καὶ τοὺς ἐργάτας τῆς χαρτοποιΐας Αἰγίου ἡ λειτουργία τῆς ὁποίας ἀπὸ τριημέρου διεκόπη διότι ἡ ΔΕΗ ἔκοψε τὸ ρεῦμα».

Ὁ κ. Δήμαρχος ἐχαιρετήσεν ἐπίσης τὴν «παρουσίαν εἰς τὴν συγκέντρωσιν τοῦ φίλου κ. Μήτσου Παπαθανασοπούλου. Ἐπίσης ἀνεγνώσθη μήνυμα τοῦ ΚΚΕ ἐξωτ. ὅτι ὑποστηρίζει τὰ αἰτήματα τῶν ἀπεργῶν.

Τὰ ἐν τῇ αἰθούσῃ τοῦ Δημοτικοῦ λεγόμενα μετεδίδοντο διὰ μεγαφώνων καὶ ἔξωθεν τοῦ Θεάτρου, ἀλλὰ εἰς τὴν πλατεῖαν λίγω καὶ τοῦ σχετικοῦ ψύχους δὲν ὑπῆρχεν ἀκροατήριον, πλὴν τῶν διερχομένων

Ὁ κ. Τσαφούλιας ὁμιλῶν κατεφέρθη ἐναντίον τῆς βιομηχανίας Λαδοπούλου, τὴν στάσιν τῆς ὁποίας ἐχαρακτήρισεν «ἀπάνθρωπον» καὶ ἀντικοινωνικὴν καὶ εἶπεν ὅτι πρέπει ἡ Κυβέρνησις νὰ ἐνισχύσῃ οἰκονομικῶς τοὺς ἀπεργούς ἀντιμετωπίζουσα τὸ θέμα ὡς ἔκτακτον κοινωνικόν

ΣΥΝΕΧΕΙΑ εἰς τὴν ὀπισθεν σελ.

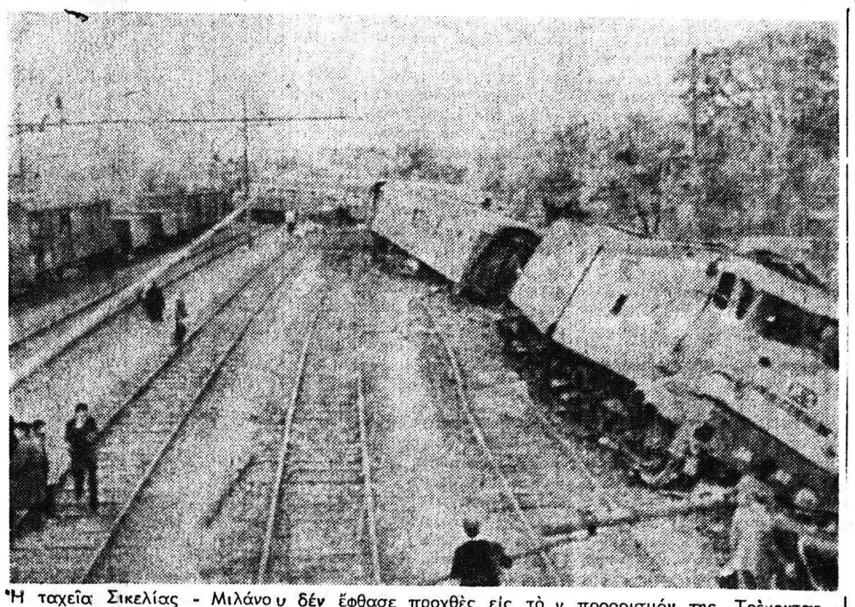

Ἡ ταχεῖα Σικελίας - Μιλάνου δὲν ἔφθασε προχθὲς εἰς τὸν προορισμόν της. Τρέχοντας μὲ 100 χλμ. τὴν ὥρα ἐξετροχιάσθη καὶ 7 ἀπὸ τὰ βαγόνια της κατεστράφησαν. Εὐτυχῶς τὰ βαγόνια αὐτὰ ἦσαν φορτηγά καὶ ἔτσι μόνο 17 ἐπιβάται ἐτραυματίσθησαν, ὅλοι ἐλαφρά

ΑΕΡΟΠΟΡΙΚΗ ΕΠΙΘΕΣΙΣ ΕΝΑΝΤΙΟΝ ΠΑΛΑΙΣΤΙΝΙΩΝ

ΙΣΡΑΗΛΙΝΗ ΕΠΙΔΡΟΜΗ ΕΙΣ ΤΟΝ ΛΙΒΑΝΟΝ

71 ΝΕΚΡΟΙ ΚΑΙ 120 ΤΡΑΥΜΑΤΙΑΙ

ΒΗΡΥΤΤΟΣ 3 — Τριάκοντα περίπου μαχητικὰ ἀεροπλάνα τοῦ Ἰσραὴλ ἐβομβάρδισαν χθὲς τὴν πρωΐαν δύο στρατόπεδα Παλαιστινίων πλησίον τῆς Τριπόλεως, τὸν Λίβανον μὲ ἀποτέλεσμα νὰ φονευθοῦν 71 ἄτομα καὶ νὰ τραυματισθοῦν ἄλλοι 120

Αἱ ἐπιδρομαί διήρκεσαν μιὰ ὥρα μεταξὺ τῆς 11ης π.μ. (τοπικῆς ὥρας)

Τὰ ἀεροπλάνα διέσπασαν τὸ φράγμα τοῦ ἤχου, τὴν στιγμὴν τῆς ἐκτελέσεως τῶν πυρῶν των. Ὁ ἐκκωφαντικὸς κρότος ἐκ τῆς διασπάσεως ἠκούσθη καὶ εἰς τὴν Βηρυτὸν

Μονάδες ἀντιαεροπορικῆς ἀμύνης τοῦ Λιβανικοῦ στρατοῦ ἔβαλον ἐναντίον τῶν ἐπιδρομέων καὶ «τοὺς ἀνάγκασαν νὰ ὑποχωρήσουν», ὅπως ἀνεκοίνωσεν στρατιωτικὸς ἐκπρόσωπος τοῦ Λιβάνου.

Ἐξ ἄλλου, συμφώνως μὲ πληροφορίας πού δὲν ἔχουν ἀκόμη ἐπιβεβαιωθῆ τουρκαϊά ἐξερράγη εἰς διϋλιστήριον τῆς ἑταιρείας «Ἰράκ Πετρολεφμ» πού κεῖται μεταξύ τῶν στρατοπέδων Νάχρ Ἐλ Μπάρεν εἰς τὴν περιοχὴν τῆς ἀκτῆς καὶ Μπανταούϊ εἰς τὴν ὀρεινὴν περιοχὴν εἰς ἀπόστασιν 3 χλμ. ἐντὸς τοῦ Λιβανοῦ ἐβάφους. Αἱ ἀπώλειαι εἰς ἀνθρώπινα θύματα εἶναι κατὰ τὰς ἰδίας πληροφορίας τουμουλκικαί.

Ὁμιλῶν εἰς τὸ κοινοβουλίον ὁ πρωθυπουργὸς τοῦ Ἰσραὴλ εἶπε «κάθε εἰρηνικὴ λύσις εἰς τὴν περιοχὴ μας πρὲπει νὰ λαμβάνῃ ὑπ ὄψιν τὸ Παλαιστινιακὸ ζήτημα ἀλλὰ καμμία λύσιν δέν θὰ βρεθῆ μέχρις ὅτου γίνῃ ἀποδεκτὴ ἀπὸ τὸ κράτος τοῦ Ἰσραήλ. Τὰ μέλη τοῦ Συμβουλίου Ἀσφαλείας ὑποκύπτοντα εἰς τὸν Ἀραβικὸ ἐκβιασμὸ ἀγνόησαν τὴν θέσιν τοῦ Ἰσραὴλ καὶ τὶς προειδοποιήσεις τους».

Η ΠΡΟΣΦΟΡΑ ΠΟΛΕΜΙΚΟΥ ΣΚΦΟΥΣ ΥΠΟ ΤΟΥ ΔΗΜΟΥ

Πρὸς τὸν Πρόεδρον τῆς Δημοκρατίας κ. Κων. Τσάτσον, τὸν Πρόεδρον Κυβερνήσεως κ. Κων. Καραμανλῆν καὶ τὸν Ὑπουργὸν Ἐθνικῆς Ἀμύνης κ. Εὐάγγ. Ἀβέρωφ, ὁ Δήμαρχος κ. Θ. Ἄννινος, ἀπέστειλε τὸ κάτωθι τηλεγράφημα:

«Μὲ συγκίνησιν ἀναγγέλλω ἔκθυμον ἀποδοχὴν προτάσεώς μου ὑπὸ Δημοτικοῦ Συμβουλίου Πατρέων, διὰ προσφορὰν πολεμικῆς μονάδος εἰς ἔνδοξον Ναυτικὸν μας προερχομένης ἀπὸ εἰσφορὰν πόλεως Πατρῶν.

ΕΓΙΝΕ Η ΚΛΗΡΩΣΙΣ ΤΟΥ ΔΙΑΓΩΝΙΣΜΟΥ ΤΗΣ Γ. ΣΩΤΗΡΟΠΟΥΛΟΣ

Χθὲς τὸ βράδυ ἐπραγματοποιήθη μὲ ἐξαιρετικὴν ἐπιτυχίαν, παρουσίᾳ ἐκπροσώπων τῶν Ἀρχῶν τῆς πόλεως καὶ τῶν παραγωγικῶν τάξεων ὡς ἐπίσης καὶ πλήθους πελατῶν ἡ κλήρωσις τοῦ μεγάλου διαγωνισμοῦ τὸν ὁποῖον εἶχε προκηρύξει τὸ κατάστημα πωλήσεως ἠλεκτρικῶν εἰδῶν καὶ συσκευῶν Γ. ΣΩΤΗΡΟΟΥΛΟΣ Ο.Ε. καὶ ἡ ἑταιρεία VALIANT. Ἐκληρώθησαν ἐν συνόλῳ 25 ἀριθμοί. Εἰς τοὺς τυχεροὺς δενεμήθησαν πλούσια δῶρα.

Τὰ ὀνόματα τῶν τυχερῶν θὰ δημοσιευθοῦν αὔριον.

150 ΠΡΑΚΤΟΡΕΣ ΤΗΣ ΚΥΠ ΕΙΣ ΤΟ ΠΟΛΥΤΕΧΝΕΙΟΝ

Η ΠΑΡΑΤΑΞΙΣ ΙΩΑΝΝΙΔΗ ΕΚΑΜΝΕ ΤΗΝ «ΦΡΑΞΙΑ»

ΑΘΗΝΑΙ 3 — Μὲ καταθέσεις μαρτύρων ὑπερασπίσθησαν συνεχίσθη καὶ χθὲς εἰς τὸ Πενταμελὲς Ἐφετεῖον ἡ δίκη διὰ τὰ αἱματηρὰ γεγονότα τοῦ Πολυτεχνείου τὸν Νοέμβριον τοῦ 1973.

Ἐν ἀρχῇ τῆς συνεδριάσεως ὁ πρόεδρος τοῦ Ἐφετείου ἀνέγνωσε καταθέσεις τοῦ ἀστυνομικοῦ κ. Καραπαναγιώτη, τοῦ ἀστυνομικοῦ κ. Γιαννημάρα καὶ τοῦ ἐπιτίμου Εἰσαγγελέα κ. Δελαπόρτα ὑπὲρ τοῦ κατηγορουμένου κ. Καραγιαννοπούλου.

Ἐν συνεχείᾳ ἐξητάσθησαν οἱ μάρτυρες κ. Θωμᾶς Μάτσης, ὑπολοχαγὸς, Νικ. Τούφας καὶ Ἀλ. Φλῶρος, Ἰδιωτικοὶ ὑπάλληλοι, οἱ ὁποῖοι κατέθεσαν ὑπὲρ τοῦ κατηγορουμένου Λυμπέρη

Ἀκολούθως ἐξητάσθησαν πολλοὶ μάρτυρες ὑπὲρ διαφόρων κατηγορουμένων καὶ ἐν συνεχείᾳ ἤρχισεν ἡ ἀνάγνωσις ἀπομαγνητοφωνημένων κειμένων ἀπὸ διαφόρους μαγνητοταινίας ποὺ ἔχουν κατατεθῆ εἰς τὸ δικαστήριον καὶ εἶναι σχετικαὶ μὲ τὰ γεγονότα τοῦ Πολυτεχνείου.

Τὸ πρῶτον κείμενον πού ἀνεγνώσθη ἦτο τὸ περιεχόμενον μαγνητοφωνημένου τηλεφωνήματος πού ἔκανε εἰς τὰ τέλη τοῦ 1974 ὁ δημοσιογράφος κ. Καρατζαφέρης εἰς τὸν κατηγορούμενον κ. Δημ Πίμπαν ὁ ὁποῖος εὑρίσκετο τότε εἰς τὴν Ὁλλανδίαν.

Ὁ κατηγορούμενος ὡμολόγει εἰς τὸν δημοσιογράφον ὅτι ἦτο πράκτωρ τῆς ΚΥΠ. ἀνέφερε δὲ, εἰς τὴν τηλεφωνικὴν των συνδιάλεξιν, ὅτι ἡ συγκέντρωσις τοῦ Πολυτεχνείου ἦτο ἰδέα τῶν φοιτητῶν, τὴν ἐξεκίνησεν ὅμως ἡ ΚΥΠ καὶ ὅτι 150 πράκτορες τῆς ΚΥΠ εἶχον εἰσέλθει εἰς τὸ Πολυτεχνεῖον μὲ τὴν ἐντολὴν νὰ ἐπηρεάσουν καὶ νὰ παρασύρουν τοὺς σπουδαστάς ἔξω ἀπὸ τὴν γραμμὴν τῆς Συντονιστικῆς Ἐπιτροπῆς.

Οἱ πράκτορες αὐτοὶ ἔγραφον εἰς τοὺς τοίχους τοῦ Πολυτεχνείου τὰ συνθήματα «Κάτω ὁ στρατὸς καὶ λαοκρατία» Ὁ Πίμπας ἔλεγε εἰς τὸ τηλεφώνημα του ἐκεινον ὅτι εἰς τὴν Συντονιστικὴν Ἐπιτροπὴν τῶν σπουδαστῶν εἶχε κατορθώσει νὰ εἰσέλθῃ καὶ ἕνας πράκτωρ τῆς ΚΥΠ τὸν ὁποῖον ὁ ἴδιος ἐγνώριζε μὲ τὸ μικρὸν του ὄνομα Κώστας. Εἰς ἐρώτησιν τοῦ δημοσιογράφου ἐὰν εἶχε δράσει εἰς τὸ Πολυτεχνεῖον εἰς τὴν παράταξιν τοῦ Ἰωαννίδη ἡ τοῦ Παπαδοπούλου, ὁ Πίμπας ἀπαντοῦσε ὅτι οἱ παρατάξεις τοῦ Ἰωαννίδη ἔκανε τὴν «φράξια»

Ἠκολούθησεν ἡ ἀνάγνωσις μαγνητοφωνημένου κειμένου ταινίας τὴν ὁποίαν ὁ καθηγητὴς τοῦ Πολυτεχνείου κ. Κορυζῆς εἶχε γράψει τὴν νύκτα τῶν γεγονότων καὶ περιέχει τὰς ἐκπομπὰς τῶν ἀσυρμάτων τῆς Ἀστυνομίας

— Εἰς ἄλλην ταινίαν τοῦ κ. Κορυζῆ ἀκούνται ὅτι ὁ εὑρισκόμενος πρὸ τοῦ Πολυτεχνείου κατηγορούμενος Γιοβάνης ζητεῖ τὴν παρουσία Εἰσαγγελέως καὶ ἀστυνομικοῦ Διευθυντοῦ.

Εἰς ἄλλο σημεῖο ἀναφέρεται ὅτι «ὁ κ. Γενικὸς τοῦ Ὑπουργείου —Σ.Σ., ὁ Χ. Παπαδάπουλος — προσέρχεται στὸ «ΑΚΡΟΠΟΛ»

Ἐξ ἄλλου, ἀναφέρεται ἡ ἐντολή: «Νὰ ἀναπτύξετε τὰς δυνάμεις σας καταλλήλως καὶ ὅτι ἐπίκειται ἐπίθεσι κατὰ τοῦ Πολυτεχνείου».

Εἰς ἄλλον σημεῖον ἐπίσης ἀκούγεται: «Ποῦ εἶναι ὁ Ντεστιλής. Ποῦ ἔχει στρατοπεδεύσῃ. Μήπως στὴν Κάνιγγος;»

Εἰς τὴν συνέχειαν ἀνεγνώσθη κατὸ ἀπομαγνητοφωνημένον περιεχόμενον τῶν ταινιῶν τῆς ἀμέσου Δράσεως μὲ διαφόρους ἐντολὰς καὶ ὁδηγίας πρὸς τὰς δυνάμεις τῶν ἀστυνομικῶν πού εὑρίσκονταν εἰς διάφορα σημεῖα τῆς πρωτευούσης. Ἀλλὰ ἡ ἀνάγνωσις δὲν ἠδυνήθη ὁλοκληρωθῆκε καὶ θὰ συνεχισθῆ αὔριο στὶς 9 π.μ

Εἰς τὸ διάστημα τῆς ταινίας ἀπὸ ἠκούσθη μεταξύ ἄλλων ἀνεφέρθη: «Ἂν ἐπιτεθοῦν μὲ ὅπλα οἱ διαδηλωτὲς χρησιμοποιήσατε βία».—

ΟΙ Κ.Κ. ΑΒΕΡΩΦ ΚΑΙ ΤΡΥΠΑΝΗΣ ΕΙΣ ΒΟΥΚΟΥΡΕΣΤΙΟΝ

ΑΘΗΝΑΙ Ὁ ὑπουργὸς Ἐθνικῆς Ἀμύνης κ. Ἀβέρωφ ἀνεχώρησε χθὲς τὴν ἑσπέραν εἰς Βουκουρέστιον μετὰ ἀπὸ πρόσκλησιν τοῦ Ρουμάνου συναδέλφου του κ. Ἰονίτα.

Ὁ ὑπουργὸς Ἀμύνης θὰ παραμείνῃ εἰς τὸ Βουκουρέστιον 4 ἡμέρας ἐπου θὰ ἔχῃ συνομιλίας μὲ Ρουμάνους ἐπισήμους.

Διὰ τὸ Βουκουρέστιον ἀνεχώρησεν ἐπίσης χθὲς τὴν ἑσπέραν καὶ ὁ ὑπουργὸς Πολιτισμοῦ καὶ Ἐπιστημῶν κ. Τρυπάνης προκειμένου νὰ ὑπογράψῃ τὸ ὁριστικὸν κείμενον Ἑλληνορουμανικῆς πολιτιστικῆς συμβάσεως.

ΜΕΤΑΞΥ ΣΟΒΑΡΟΥ ΚΑΙ ΑΣΤΕΙΟΥ

ΜΕΤΑ ΤΗΝ ΕΟΡΤΗΝ...!

Προχθὲς ἡ ὡραία Πάτρα μας γιορτασε τὸν Πολιοῦχο της. Μὲ θρησκευτικὴ εὐλάβεια. Μὲ τὴν ἐπιβαλλόμενη λαμπρότητα, μὲ τὴν ἐκπροσώπηση τοῦ ἐπισημου Κράτους καὶ τὴν συμμετοχὴ χιλιάδων πιστῶν. Ἡ τηλεόραση ἔδωσε τὴν δεύουσα προβολή, ἂν καὶ μποροῦσε νὰ δώσῃ με γαλύτερη.

Στὲκουμαι ἀκριβῶς πάνω σ' αὐτὸ τὸ σημεῖο γιατὶ ὑπηρεσιακὴ ἀνάγκη μὲ κράτησε μακρυὰ ἀπὸ τὴν Πάτρα αὐτὴ τὴν ἡμέρα, καί μοῦ ἔδωσε τὴν αἰτία νὰ καταλάβω χειροπιαστὰ πόσο μεγάλη σημασία ἔχει ὁ καλὸς χειρισμὸς τοῦ ὁποιουδήποτε θέματος, ποὺ ἀπασχολεῖ καὶ ἐνδιαφέρει γενικώτερα τὴν ἰδιαίτερη πατρίδα μας ποὺ μᾶς ἐνδιαφέρει καὶ γιὰ τὴν ὁποία μιλᾶμε.

Βρέθηκα λοιπὸν πού λέτε τὴν ἡμέρα τῆς ἑορτῆς τοῦ Πολιούχου μας ἐκτὸς Πατρῶν καὶ μοῦ δόθηκε ἡ εὐκαιρία ποὺ ἄρπαξα ἀπὸ τὴν τηλεοπτικὴ μετάδοση τῆς θρησκευτικῆς μας ἐκδηλώσεως, νὰ θγάλω λόγο στοὺς συγκεντρωμένους γνωστοὺς καὶ ἄγνωστους πού παρευρίσκονταν σὲ κείνη τὴ συγκέντρωση.

Δέν ἔχω ρητορικὲς ἱκανότητες, ἀλλὰ σᾶς ὁμολογῶ τὰ κατάφερα μιὰ χαρά. Πέτυχα νὰ ἀποσπάσω μιὰ ὑπόσχεση, ὅτι τοῦ χρόνου, ἂν εἴμαστε καλά, ὅλο αὐτὸ τὸ τσοῦρμο «σὺν γυναιξὶ καὶ τέκνοις» θὰ μᾶς ἐπισκεφθῆ γιὰ ἕνα εὐλαβικὸ προσκύνημα στὰ σεπτὰ λείψανα τοῦ Πολιούχου μας.

Εἶναι καὶ αὐτὸ κάτι, ἂν τὸ ἐντάξῃς στὴ γενικὴ προσπάθεια, ποὺ θὰ πρέπει νὰ κατα βάλλεται σέ κάθε περίπτωση.

Λίγο ὁ ἕνας, λίγο ὁ ἄλλος εἶναι σίγουρο ὅτι ὅλοι μποροῦμε νὰ φανοῦμε χρήσιμοι.

Προέχει πάντως νὰ καταλάβουμε ἐμεῖς οἱ Πατρινοί, ὅτι θὰ πρέπει νὰ σταματήσῃ αὐτὴ ἡ τρομερὴ ἀδιαφορία ποὺ τείνει νὰ γίνῃ βίωμά μας.

Ὑπάρχουν πολλὰ περιθώρια καὶ πολλὲς αἰτίες πού μποροῦν νὰ ἀξιοποιήσουν τοῦτο τὸν τόπο.

Ἡ ἑορτὴ τοῦ Πολιούχου μας μὲ τὸν περίλαμπρο Ναό του.

Οἱ γιορτὲς τοῦ Καρναβάλου μὲ τὴν προτρέχουσα φήμη τους, Ὁ γερο Βοδιὰς ποὺ ἐξουσιάζει τοῦ περιβάλλοντός, ἡ γαλανὴ θάλασσα ποὺ μᾶς ἀγκαλιάζει τὰ δύο ἐνετικὰ κάστρα μας, ποὺ μαραζώνουν ἀπὸ τὴν φθορὰ τοῦ χρόνου, τὸ Ἀρχαῖον Ὠδεῖον, ἡ προσφορὰ μας στὸν ἀγῶνα τοῦ 21, καὶ πολλὰ ἄλλα, ποὺ δὲν φέρνει ὁ νοῦς μου καὶ ποὺ ἀποτελοῦν τὴ χρυσὴ ἁλυσίδα τοῦ παρελθόντος, τοῦ παρόντος καὶ τοῦ μέλλοντος.

Αὐτοὶ οἱ θησαυροὶ πού δὺσκολα ἀπαντῶνται σὲ ἄλλες πόλεις καὶ περιοχὲς, πρέπει, χρειάζεται, ἐπιβάλλεται νὰ ἀξιοποιηθοῦν.

Μὴ ξαναποῦμε:

—Ναί!! Μὰ ποιὸς θὰ κάνῃ τὴν ἀρχή;

Οὔτε νὰ παρασυρθοῦμε ἀπὸ τὸ ἄλλο:

«Ἀφοῦ τὸ ἄρχισε ὁ τάδε δὲν τὸν βοηθάω, γιὰ νὰ μὴ τὸν κάνω ἔξυπνο». Γιατὶ αὐτὸ γίνεται, κι' ἂς μὴ κρυβόμαστε πίσω ἀπὸ τὸ δάχτυλό μας μὲ ἀποτέλεσμα νὰ μᾶς δέρνει τὸ μαράζι.

Ἂς γίνῃ λοιπὸν ἡ ἀρχή, ἀπὸ αὐτοὺς πού κρατοῦν σήμερα τὰ πόστα καὶ μὲ τὴ βοήθεια τοῦ Πολιούχου μας ἂς ἀπλώσουν τὰ χέρια καὶ ἂς ζητήσουν τὴ συμπαράσταση, τὴ γνώμη, τὴ βοήθεια ὅλων τῶν χρησίμων Πατρινῶν, ποὺ ἀποτελοῦν κι' αὐτοὶ ἕνα σοβαρὸ ἀνεκμετάλλευτο κεφάλαιο κατατεθημένο στὸ ταμιευτήριο τῆς πόλεως.

ΛΕΗΖΕΡ

ΣΥΝΕΛΗΦΘΗΣΑΝ 8 ΑΤΟΜΑ ΔΙΑ ΤΟ ΣΚΑΝΔΑΛΟΝ ΤΟΥ Λ. ΛΑΧΕΙΟΥ

ΚΑΤΑΖΗΤΟΥΝΤΑΙ ΕΤΕΡΑ 4

ΑΘΗΝΑΙ 3. Ὁ ὑφυπουργὸς Οἰκονομικῶν κ. Λιανόπουλος ἀναφερόμενος εἰς τὴν ἀπάτην κατὰ τὴν προχθεσινὴν κλήρωσιν τοῦ Λαϊκοῦ Λαχείου ἐδήλωσεν ὅτι «ἡ Γεν. Ἀσφάλεια Ἀθηνῶν εἰς τὴν ὁποίαν ὡδηγήθησαν τὰ συλληφθέντα παιδιά, εἰς χεῖρας τῶν ὁποίων ἀνευρέθησαν τρεῖς κληροι, ἐπελήφθη τοῦ ἔργου τῆς προανακρίσεως, ἐκ τῶν διεξαγομένων δὲ ἀνακρίσεων προέκυψαν ὑπόνοιαι διὰ 8 ἄτομα τὰ ὁποῖα συνελήφθησαν. Καταζητοῦνται ἕτερα 4 ἄτομα.

Παραλλήλως ἀνετέθη εἰς ἀνωτάτους ὑπαλλήλους ἡ διενέργεια διοικητικῆς ἐξετάσεως πρὸς ἐξακριβωσιν τυχὸν εὐθυνῶν ὑπηρεσιακῶν παραγόντων.

Ἐν τῷ μεταξὺ ἐξετάζεται ἡ δυνατότης ἐγκαταστάσεως ἠλεκτρονικῆς κληρωτίδος.

Τέλος ὡς ἐγνώσθη διετάχθη προκαταρκτικὴ ἐξέτασις ἀπὸ τὴν Εἰσαγγελίαν Πλημμελειοδικῶν Ἀθηνῶν.

ΣΥΝΕΧΙΖΕΤΑΙ ΜΕ ΑΓΟΡΕΥΣΕΙΣ Η ΔΙΚΗ ΕΙΣ ΤΟ ΣΤΡΑΤΟΔΙΚΕΙΟΝ

ΑΘΗΝΑΙ Ἐπανελήφθη χθὲς μὲ τὰς ἀγορεύσεις τῶν συνηγόρων ὑπεραστπισεως, ἡ συνεδρίασις τοῦ Διαρκοῦς Στρατοδικείου Ἀθηνῶν, ἐνώπιον τοῦ ὁποίου διεξάγεται ἡ δίκη τῶν 36 ἀξιωματικῶν καὶ ὁπλιτῶν, οἱ ὁποῖοι κατηγοροῦνται διὰ βασανισμοὺς κρατουμένων.

Μὲ τὴν ἔναρξιν τῆς συνεδριάσεως, ὁ κατηγορούμενος Τσαλλας ἐζήτησε νὰ τοῦ δοθῆ ἡ ἄδεια, διὰ νὰ εἰσαχθῆ εἰς ἀποσκομεῖον πρὸς ἐξέτασιν. Τὸ δικαστήριον ἐδέχθη τὸ αἴτημά του.

Ἀκολούθως, συνέχισε τὴν ἀγορευσίν του ὁ κ. Πάλλης. Οὗτος ὑπεστήριξεν, ὅτι τὴν π