ΘΕΑΜΑΤΑ

ΡΕΞ 4.30—12.15 Πέρα 'ἀπ' τήνκοιλάδα μέ τίς κοῦ κλες. Ἄκατ. ΑΠΙΣ 5.15—12.15 Ζάρια, πόκερ καί..κάτι ἄλλο. Ἀκ. ΑΤΕΑΛ 5—12.15 Ἡ ρομαντική Ἀγγλίδα Κατ. ἀπό 13 ἐτῶν. ΜΙΝΙ ΡΕΞ 5.15—12.15 Σέξ κοπ στίς Ἄλπεις, Ἀκ. ΑΝΘΕΟΝ 8—10 καὶ 10—12.15 Γιορτή Μουσικῆς Κ. ΠΙΚΟΛΟ 5—12.15 Κρεμάστε τους ψηλά Ἀκ. ΡΕΞ 5.15—12.15 Ὄργια σέ στρατόπεδα γυναικῶν, Ἀκ.

ΑΡΜΟΝΙΑ 5— 12.30 Ἕνας ξένος λίγο χρυσάφι, πολλά πιτώματα, Ἀκ.

ΕΡΜΗΣ 5.15—7 — 8.30—11.30 Τό γκέττο τῆς Βαρσοβίας, Ἀκ.

ΤΕΧΝΙΚΟΝ ΓΡΑΦΕΙΟΝ
ΟΙΚΟΔΟΜΙΚΩΝ ΕΠΙΧΕΙΡΗΣΕΩΝ
ΑΔΕΙΑΙ —ΜΕΛΕΤΑΙ —ΚΑΤΑΣΚΕΥΑΙ
ΔΗΜ. ΔΣΗΜΑΚΟΠΟΥΛΟΣ
ΠΑΝΤΑΝΑΣΣΗΣ 29—ΤΗΛ. 220—704
4ος ὄροφος — Γραφ. 1
ΠΑΤΡΑΙ

ΒΙΟΤΕΧΝΙΑ ΚΑΛΥΜΜΑΤΩΝ
Η ΤΕΛΕΙΟΤΗΣ
ΙΩΝ. ΜΑΝΩΛΟΠΟΥΛΟΥ
ΑΝΑΚΑΡΗ 176 ΦΙΛΟΠΟΙΜΕ
ΟΣ ΤΗΛ. 278—738

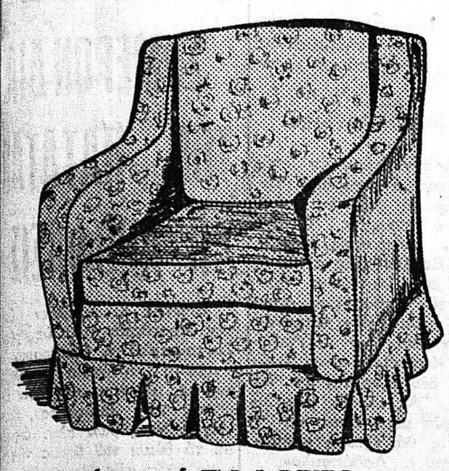

Προστατεύσατε τά ΣΑΛΟΝΙΑ σας ντύνο-
τας τα μέ γούστο καί μέ τήν τελειότητα τῆς
βιοτεχνίας μας. Τά κάνετε ἔτσι καινουργῆ-
μορα.
Μέ δικό σας ὑφασμάτι διαλέγοντες ἕνα ἀ-
πό τή δική μας μεγάλη ποικιλία χρωμάτων
Εἶναι σάν νά ἔχετε ΔΥΟ σαλόνια.
ΚΑΛΥΜΜΑΤΑ ΚΑΘΙΣΜΑΤΩΝ
ΑΥΤΟΚΙΝΗΤΩΝ

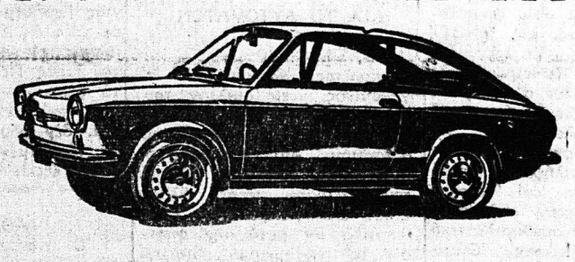

ΚΑΙΝΟΥΡΓΗ ΑΥΤΟΚΙΝΗΤΑ
FIAT - SIMCA - SEAT
POLSKI - ZASTAVA
CITROEN - DAIHATSU
LANCIA - WARTBURG
AUTOBIANCHI
ΜΕΤΑΧΕΙΡΙΣΜΕΝΑ
ΠΑΝΤΟΣ ΤΥΠΟΥ ΚΑΙ ΜΑΡΚΑΣ
ΑΓΟΡΑΙ
ΠΑΝΤΟΣ ΑΥΤΟΚΙΝΗΤΟΥ ΤΟΙΣ ΜΕΤΡΗΤΟΙΣ
ΑΝΤΑΛΛΑΓΑΙ
ΠΑΝΤΟΣ ΑΥΤΟΚΙΝΗΤΟΥ ΜΕ ΟΙΑΝΔΗΠΟΤΕ
ΜΑΡΚΑΝ ΕΙΣ ΚΑΙΝΟΥΡΓΗ
ΜΟΤΟΠΟΔΗΛΑΤΑ-ΜΟΤΟΣΥΚΛΕΤΑΙ
KAWASAKI - TRIUMPH - DUCATI
NSU — CHIORDA — YAMAHA
Α. ΚΟΥΤΣΟΛΙΑΣ
ΓΡΑΦΕΙΑ — ΕΚΦΕΣΕΙΣ
ΑΓ. ΑΝΔΡΕΟΥ 156 - ΤΣΑΜΑΔΟΥ
ΤΗΛ. 321532—321773-324911
ΠΑΤΡΑΙ

ΑΡΘΡΟΓΡΑΦΙΑ ΤΟΥ ΑΘΗΝΑΪΚΟΥ ΤΥΠΟΥ

ΣΥΝΕΧΕΙΑ ἐκ τῆς 1ης σελ.

λος τοῦ λαοῦ ὑπὲρ τῆς δίκαιης λύσης τοῦ Κυπριακοῦ».

ΕΣΤΙΑ

Δέν εἶναι δυνατόν, συνεπῶς, εἰμή νά ἱκανοποιήση ἡ αἰσιόδοξος διαπίστωσις ὅτι ἡ ἐθνική ἄμυνα ἀξιοποιεῖται συνεχῶς μέ νέα ὅπλα, τά ὁποῖα ὄχι μόνον διασφαλίζουν τήν ἤρεμον πορείαν τῆς Χώρας πρός τήν πρόοδον καί τήν εὐημερίαν, ἀλλ' ὑπὲρ πᾶν ἄλλο συντελοῦν εἰς τήν ἀποθάρρυνσιν τοῦ οἱουδήποτε ἐπιδρομέως.

Εἶναι ἀκλόνητος ἡ βεβαιότης τῆς σύμπαντος τοῦ Ἑλληνισμοῦ, ἐντεῦθεν καί ἐκεῖθεν τοῦ Αἰγαίου, ὅτι Στρατός. Ναυτικόν καί Ἀεροπορία, μὲ ὑποδομήν τήν αὐτοκυριαρχίαν καί τήν ἑνότητα τοῦ Ἔθνους, θά ἀποδύωνται ἀδιακόπως, εἰς μίαν εὐγενῆ καί πείσμονα ἄμιλλαν, διά νά ἀνταποκριθοῦν εἰς τήν ἐπιταγήν, ἥτις εἶναι ἀντίλαλος θριάμβων τοῦ μακρυνοῦ καί ἐγγύς παρελθόντος. Κατά τήν παροῦσαν δέ στιγμήν, ἡ ἐπιταγή τῆς Ἱστορίας καί τῶν παραδόσεών μας δέν εἶναι ἄλλη, εἰμή ἡ ἀπελευθέρωσις τῆς μαρτυρικῆς Κύπρου ἀπό τούς δυνχας τοῦ «Ἀττίλα» καί ἡ ἀποσόβησις τῆς Τουρκικῆς ἀπειλῆς κατά τοῦ Αἰγαίου!

ΑΘΗΝΑΪΚΗ

Μέσα στίς τόσες πίκρες ποῦ φαρμακώνουν τήν ζωή μας τά παραγμένα αὐτά χρόνια, ἦλθε καί μιά γλυκειά εἴδηση: Ἡ Ἑλλάς ἔγινε αὐτάρκης σέ ζάχαρη καί δέν θά ἔχουμε πλέον ἀνάγκη νά εἰσάγουμε ἀπό τό ἐξωτερικό. Πρόκειται γιά ἕνα ὄχι εὐκαταφρόνητο κατόρθωμα ὅταν μάλιστα λάβουμε ὑπ' ὄψη μας, ὅτι αὐτό ἐπετεύχθη σέ σχετικά ἐλάχιστα χρόνια. Εἶναι ἕνα μικρό δεῖγμα τοῦ πόσα θά ἦταν δυνατόν νά γίνουν μὲ κατάλληλο προγραμματισμό. Ἐλπίζουμε νά μή φθάσουμε κι' ἐδῶ στήν ἄλλη ἄκρη καί νά ἔχουμε σέ λίγο πρόβλημα διαθέσεως τοῦ πλεονάσματος τῆς ζάχαρής μας.

ΑΚΡΟΠΟΛΙΣ

Μετά τήν ἐξουδετέρωσιν τῶν πλέον σημαντικῶν κομμουνιστῶν στρατιωτικῶν ἡγετῶν, μποροῦμε νά ποῦμε ὅτι μειώθηκαν στό ἐλάχιστο ἄν δέν μηδενίσθηκαν οἱ πιθανότητες νά ἐξελιχθῆ ἡ κατάστασι στήν Πορτογαλία πρός μία κομμουνιστική δικτατορία. Αὐτό ὅμως δέν σημαίνει καθόλου ὅτι ἄνοιξε ὁριστικά ὁ δρόμος καί πρός τόν Κοινοβουλευτισμό. Ἡ ἐξουσία ἐξακολουθεῖ νά βρίσκεται στά χέρια τοῦ στρατοῦ. Καί ὁ στρατός δέν φαίνεται ἀκόμη διατεθειμένος νά τήν παραχωρήση ὁλόκληρη καί ὁριστικά στήν πολιτική ἡγεσία.

Ἔτσι διατηρεῖται μία κατάστασι νόθος, ἀπό τήν ὁποίαν μποροῦν νά προέλθουν καί ἄλλες ἀπροσδόκητες ἐξελίξεις, ὄχι ἀναγκαστικά εὐχάριστες. Ἡ ἀχίλλειος πτέρνα πάντως τῆς ἐσωτερικῆς καταστάσεως τῆς Πορτογαλίας εἶναι καί θά ἐξακολουθήση νά εἶναι καί στό μέλλον ἡ διαίρεσι τῶν Ἐνόπλων Δυνάμεών της σέ φατρίες, πού ἐννοοῦν νά παίζουν ἀποφασιστικό ρόλο στίς πολιτικές ἐξελίξεις. Ἄν δέν περιορισθῆ ὁ στρατός στούς στρατῶνες καί δέν συμβιβασθῆ μέ τό πνεῦμα τῆς ἀποστολῆς του δέν βλέπουμε πῶς θά δημιουργηθοῦν οἱ συνθῆκες γιά τήν ἐγκαθίδρυσι καί τήν ὁμαλή λειτουργία μιᾶς κοινοβουλευτικῆς Δημοκρατίας.

ΑΥΓΗ

Ἄν ἡ κυβέρνηση θέλει νά διατηρήσει ἔστω καί στοιχειώδη ἐπαφή μέ τό αἴσθημα τοῦ λαοῦ, πρέπει νά καταλάβει ὅτι ἡ τιμωρία τῶν βασανιστῶν του εἶναι ἡ στοιχειωδέστερη ἀλλά καί ἐπιτακτικώτερη ἀπαίτησή του. Καί ὅταν δημιουργεῖ τίς συνθῆκες καί τούς ὅρους οἱ βασανιστές νά μένουν ἀτιμώρητοι καμμιά δικαστική ἀπόφαση καί κανένα ὀχυρό τῆς δικαιοσύνης δέν μπορεῖ νά τήν προφυλάξει. Εἶναι ἔνοχη. Εἶναι ἔνοχη ἀπέναντι τοῦ βασανισμένου λαοῦ καί δικαιολογημένα δέχεται τούς μύδρους του καί τήν ὀργή του. Ἐπί τέλους ὅλα μπορεῖ νά ξεχαστοῦν ἀπό τή μεγαθυμία τοῦ λαοῦ, ἀλλά ὁ κηνώδης βασανιστής, δέν πρόκειται ποτέ νά συγχωρεθεῖ. Καί οἱ ἄνθρωποι τῆς Ἀσφάλειας πού διεπραξαν τίς βαρβαρότητες ποῦ ξέρει ὅλος ὁ κόσμος ἔχουν ἀνέκκλητα καταδικασθεῖ στή συνείδηση τοῦ λαοῦ. Ἀγνοεῖ ἡ κυβέρνηση αὐτή την καταδίκη; Τόσο τό χειρότερο γι' αὐτήν. Ἀλλά αὐτό εἶναι τό λιγώτερο. Γιατί τό χειρότερο εἶναι ὅτι ἡ πολιτική της ὁδηγεῖ στήν ἐνσωμάτωση τῶν βασανιστῶν στόν κρατικό μηχανισμό, ὁδηγεῖ στή δικαίωση τῆς ἑφτάχρονης τυραννίας καί τέλος στήν ἀναπαραγωγή τοῦ φασισμοῦ. Αὐτό εἶναι τό μέγα θέμα. Καί ὁ λαός ὅλος χωρίς ἐξαίρεση πού πέρασε κάτω ἀπ' τή φάλαγγα τῆς Ἀσφάλειας—καί πέρασαν ὅλοι οἱ Ἕλληνες ὁ' αὐτά τά μαῦρα χρόνια τῆς τυραννίας σωματικά ἤ ψυχικά, εἶναι ἀποφασισμένος νά μήν ἐπιτρέψει τήν ἀναπαραγωγή τοῦ φασισμοῦ. Τά φίδια πού θερμαίνει στόν κόρφο της ἡ κυβέρνηση μπορεῖ νά φάνε τήν ἴδια ἀλλ' ὄχι τόν ἑλληνικό λαό.

ΚΑΘΗΜΕΡΙΝΗ

Δέν θέλομε ν' ἀσχοληθοῦμε περισσότερο μέ τήν ἀπόφαση καθ' ἑαυτήν. Θ' ἀποτελοῦσε, ὅμως στρουθοκαμηλισμό ἡ ἀποσιώπηση τῆς γνώμης μας ἤ μάλλον διαπιστώσεως—ὅτι ἔσχετα πρός τόν βαθμό τῆς ὀρθότητός της (δέν θέλομε ν' ἀμφισβητήσωμε τό ἀδιάβλητο τῆς κρίσεως τοῦ δικαστηρίου) ἡ ἀπόφαση τῆς Χαλκίδος δέν εἶναι συντελεστική τῆς ἐκτονώσεως τῶν ἀντιδράσεων τίς ὁποῖες ἐδημιούργησε ἡ πολιτική τοῦ τυραννικοῦ καθεστῶτος καί τῶν ὀργάνων του. Ἀλλοῦ μέν δημιουργεῖ αἰσθήματα ἀπογοητεύσεως καί σκέψεις περί προθέσεων γιά τήν διατήρηση ὡρισμένων «δομῶν» καί συστημάτων πού συνέτειναν στήν ἐξέλιξη πρός τήν ἀπριλιανή θεομηνία, ἐνῶ σέ ἄλλα στρώματα, ὄχι μόνο διατηρεῖ ἀλλά καί ἐπιτείνει τόν «ριζοσπαστισμό» τόν ὁποῖο —εὔλογα —ἐγέννησε ἡ δικτατορία.

ΠΡΟΣΛΗΨΙΣ ΙΑΤΡΟΥ ΠΑΡΑ ΤΩ ΙΚΑ

Τό Ἵδρυμα Κοινωνικῶν Ἀσφαλίσεων ἀνακοινοῖ ὅτι θέλει προσλάβει διά τας ἀνάγκας τοῦ Ὑποκ)τος Πατρῶν ἕνα (1) θεραπευτήν ἰατρόν Γιαθολόγον ἤ Γενικῆς Ἰατρικῆς ἐπί τῷ προβλεπομένῳ μηνιαίῳ μισθῷ.

Αἱ αἰτήσεις συνοδευόμεναι ὑπό τῶν ἀπαιτουμένων δικαιολογητικῶν, δέον νά ὑποβληθοῦν μέχρι καί τῆς 20.12.75 εἰς τήν Διοίκησιν τοῦ Ι.Κ.Α (Δ)νσιν Ὑγειον. Προσ)κου—Ἀγίου Κων)νου 8— Ἀθῆναι) ἤ εἰς τό Ὑποκ)μα Ι.Κ.Α. Πατρῶν παρ' οἷς καί παρέχονται πληροφορίαι ἐπί τῶν ἀπαιτουμένων προσόντων καί προϋποθέσεων.

Τυχόν ὑποβληθεῖσαι μέχρι σήμερον, αἰτήσεις, δέν θά λη φθοῦν ὑπ' ὄψει.

Ἐν Ἀθήναις τῇ 20—11—75
(Ἐκ τῆς Διοικήσεως
τοῦ Ι.Κ.Α.)

ΕΣΩΤΕΡΙΚΑΙ ΚΑΙ ΕΞΩΤΕΡΙΚΑΙ ΕΙΔΗΣΕΙΣ

Ο κ. ΣΟΛΤΖΕΝΙΤΣΙΝ ΕΠΙΚΡΙΝΕΙ ΤΟΝ κ. ΚΙΣΣΙΝΓΚΕΡ

ΝΕΑ ΥΟΡΚΗ (ΑΠΕ—ΗΝ. ΤΥΠΟΣ) Ὁ ἐξόριστος συγγραφεύς κ. Ἀλεξαντερ Σολτζενίτσιν ἐπικρίνει, σε ἄρθρο του στούς «Τάιμς» τῆς Νέας Ὑόρκης, τόν ὑπουργό Ἐξωτερικῶν τῶν Ἡνωμένων Πολιτειῶν, κ. Χένρυ Κισσινγκερ, καί τόν χαρακτηρίζει σάν στερούμενο τῆς ἀναγκαίας πείρας γιά νά καταλάβη τήν ψυχολογία τῶν κομμουνιστων ἡγετῶν.

Ὁ κ. Σολτζενίτσιν κατηγορεῖ τόν κ. Κισσιγκερ γιά ἀπαράδεκτες ὑποχωρήσεις πρός τήν Σοβιετική Ἕνωση, στίς ὁποῖες —ὅπως λέγει ὁ ἐξόριστος συγγραφεύς—ὁ ἀρχηγός τῆς Ἀμερικανικῆς διπλωματίας δικαιολογεῖ συνεχῶς μέτο ἴδιο ἐπιχείρημα, πού ὁμοιάζει μέ ἐπωδό: Ἄς μάς ποῦν οἱ ἐπικριταί μας, ποια εἶναι ἡ ἐναλλακτική λύση πέραν τοῦ Πυρηνικοῦ πολέμου.

ΘΑ ΑΝΑΘΕΩΡΗΘΗ Η ΣΥΜΒΑΣΙΣ ΜΕ ΤΗΝ «ΝΕΣΤΛΕ»

ΑΘΗΝΑΙ (ΑΠΕ) Καταλήγουν σέ συμφωνία οἱ διαπραγματεύσεις γιά τήν ἀναθεώρηση ὁρων τῆς συμβάσεως μέ τήν «Νεστλέ» γιά τήν διομηχανία γάλακτος.

Ἐγνώσθη ὅτι ἐπέρχονται οὐσιώδεις τροποποιήσεις στήν ἀρχική σύμβαση καί βελτιώνονται σημαντικά οἱ ὅροι ἐκμεταλλεύσεως τῆς μονάδας ὑπέρ τοῦ Δημοσίου καί τῆς Ἑλληνικῆς Οἰκονομίας.

Τά βασικά σημεῖα τῶν ἀναθεωρουμένων ὅρων εἶναι τά ἑξῆς:

Περιορίζεται ἡ χρονική διάρκεια καί ἡ ἔκταση τοῦ προνομίου ἀποκλειστικότητος ἐκμεταλλεύσεως τῆς παραγωγῆς γαλακτος. Τό προνόμιο μή ἱδρύσεως ἄλλης παρεμφεροῦς βιομηχανίας περιορίζεται μόνον γιά τίς περιοχές Μακεδονίας καί Θράκης καί ἀπαντος γιά τό διάστημα μέχρι 1983 καί μέχρι 1981 ἀντιστοίχως γιά τίς ἐν λόγω περιοχές.

ΚΑΤΕΔΑΦΙΣΙΣ 18 ΠΑΡΑΠΗΓΜΑΤΩΝ

ΘΕΣ)ΝΙΚΗ (ΑΠΕ) Συνεργεῖα τοῦ Πολεοδομικοῦ γραφείου κατόπιν ἀποφάσεως τῆς Νομαρχίας Θεσσαλονίκης προέβησαν σέ κατεδάφιση 18 παραπηγμάτων στό Δῆμο Σταυρουπόλεως πού εἶχαν ἀνεγερθῆ παράνομα εἰς οἰκόπεδα τοῦ Δημοσίου.

Τά οἰκόπεδα κατελήφθησαν αὐθαίρετα καί οἱ οἰκοδομές ἔκτισαν ἄνευ ἀδείας.

8.582 ΚΙΛΑ ΜΟΣΧΟΥ «ΕΚΑΜΑΝ ΦΤΕΡΑ»

ΑΘΗΝΑΙ (ΑΠΕ) Ὑπό τῆς ἀγορανομίας Χωροφυλακῆς Προαστείων ἐνεργεῖται ἔρευνα σέ βάρος ἑνός ἀγοραστοῦ 8 582 κιλῶν μόσχου ἀπό τήν Αὐλῶνα Ἀττικῆς γιά λογαριασμόν Κρεοπωλῶν τῆς Ρόδου. Ὁ Μεσάζων δέν ἐξέδωσε τιμολόγια ἀγορᾶς ἀλλά οὔτε καί μετέφερε τά σφαγια στή Ρόδο

ΝΕΟΣ ΑΡΧΗΓΟΣ ΤΟΥ ΠΥΡΟΣΒΕΣΤΙΚΟΥ ΣΩΜΑΤΟΣ

ΑΘΗΝΑΙ (ΑΠΕ) Σέ ἀνακοίνωση τοῦ Ὑπουργείου Δημοσίας Τάξεως ἀναφέρεται ὅτι μέ Πρ Δ)μα, διωρίσθη ἀρχηγός τοῦ πυροσβεστικοῦ σώματος ὁ ἀντιπύραρχος ὑπαρχηγός αὐτοῦ κ. Γκίκας ἐπιλεγείς ὑπό τοῦ ΑΣΕΑ σύμφωνα μέ τις διατάξεις τοῦ Ν. 220)75.

Ὁ νέος ἀρχηγός εἶναι ὁ πρῶτος πού ἐπελέγη ἀπό τά στελέχη τοῦ πυροσβεστικοῦ σώματος. Ἐντός τῶν ἡμερῶν θά συνέλθη τό ἀνώτατο συμβούλιο πυροσβεστικοῦ σώματος προκειμένου νά προβῆ εἰς τήν ἐπιλογή τοῦ Νέου Ὑπαρχηγοῦ.

ΑΠΕΘΑΝΑΝ 84 ΑΤΟΜΑ ΑΠΟ ΔΗΛΗΤΗΡΙΑΣΙΝ

ΣΕΟΥΛ (ΑΠΕ—ΡΩΥΤΕΡ) Πέντε νεαρές γυναῖκες ἀπέθαναν καί 84 ἄτομα ὑπέστησαν δηλητηρίαση, συνεπεία ἐκρήξεως ἀεροζόλ ἀμμωνίας σέ ἐργοστάσιο καταψύξεως ἰχθύων στήν πόλη Πουσάν, στην Νότιο Κορέα.

Ἐκφράζονται φόβοι ὅτι ὁ ἀριθμός τῶν νεκρῶν θά αὐξηθῆ, δεδομένου ὅτι οἱ δηλητηριασθέντες—πολλοί ἀπό ποὺς ὁποίους εἶναι γυναῖκες—βρίσκονται σέ κρίσιμη κατάσταση.

Τρεῖς πυροσβέστες ἔπαθαν ἀσφυξία ἀπό τούς καπνούς, ὅταν ἐπεχείρησαν νά διασώσουν ἐργάτες καί ἐργάτριες τοῦ ἐργοστασίου που εἶχαν ἐγκλωβισθῆ στήν αἴθουσα καταψύξεως, στόν τρίτο ὄροφο ποὺ εἶχε κατακλυσθῆ ἀπό ἀμμωνία μετά τήν ἔκρηξη.

Ἀπό τίς νεαρές γυναῖκες, ἡ μία σκοτώθηκε ὅταν γιά νά σωθῆ ἐπήδησε ἀπό τό παράθυρο.

Ο ΖΩΓΡΑΦΟΣ Ο ΠΙΡΑΝΤΕΛΛΟ

ΡΩΜΗ (ΑΠΕ) Ὁ ζωγράφος Φάουστο Πιραντέλλο, γιός τοῦ διάσημου συγγραφέως Λουΐτζι Πιραντέλλο, ἀπέθανε στήν Ρώμη σέ ἡλικία 76 ἐτῶν συνέπεια πνευμονικῆς νόσου.

Ὁ Φάουστο Πιραντέλλο ἦταν τό τρίτο καί τελευταῖο τέκνο τοῦ Σικελοῦ δραματουργοῦ.

Τό 1928 μετά τήν πρώτη του ἐμφάνιση στήν Μπιεννάλε τῆς Βενετίας, ἐγκατεστάθη στό Παρίσι, ὅπου ἐργάσθηκε περίπου ἐπί τετραετία. Μετά τήν ἐπιστροφή του στήν Ἰταλία ἐνώθηκε μέ τήν ὁμάδα τῆς λεγομένης Ρωμαϊκῆς σχολῆς μαζί μέ τούς Κάλλι, Ταμπούρι, Ὀμιτσιολι καί ἄλλους.

ΑΠΕΘΑΝΕΝ Ο ΜΑΖΕΡΑΤΙ

ΒΟΛΩΝΙΑ (ΑΠΕ) Πέθανε χθές μετα μακροχρόνια ἀσθένεια, σέ ἡλικία 77 ἐτῶν ὁ Ἐρνέστο Μαζεράτι, ἕνας ἀπό τούς ἱδρυτές τοῦ ὁμώνυμου οἴκου κατασκευῆς αὐτοκινήτων. Ὁ ἐκλιπών εἶχε συμμετάσχει ὑπό τήν διεύθυνση τοῦ ἀδελφοῦ του Ἀλφιέρι, στήν ἵδρυση τῆς διάσημης Ἰταλικῆς Βιομηχανίας αὐτοκινήτων τό 1926.

ΔΙΟΡΙΖΟΝΤΑΙ 261 ΔΙΔΑΣΚΑΛΟΙ

ΑΘΗΝΑΙ. Μέ ἀπόφασιν τοῦ Ὑπουργοῦ Παιδείας διορίζονται 261 λειτουργοί δημοτικῆς ἐκπαιδεύσεως ἐκ τῶν ὁποίων 137 διδάσκαλοι καί 124 διδασκάλισσαι.

Οἱ διοριζόμενοι τοποθετοῦνται εἰς διαφόρους νομαρχίας τῆς χώρας.

ΣΚΟΤΩΣΑΝ ΑΓΡΙΟΧΟΙΡΟ ΒΑΡΟΥΣ 200 ΚΙΛΩΝ

ΤΡΙΚΑΛΑ—Στήν ὀρεινή περιοχή Μυροφύλλου Τρικάλων, οἱ κυνηγοί Κ., Γεροθιασίλης καί Β. Χονδρός σκότωσαν ἀγριόχοιρο βάρους 200 κιλῶν.

ΚΑΤΑΔΙΚΑΣΤΗΚΑΝ ΣΕ ΘΑΝΑΤΟ ΓΙΑ ΔΕΙΛΙΑ

ΣΑΝΤΙΑΓΟ (Χιλή) Τό ἀντιστασιακό «Ἐπαναστατικό Ἀριστερό Κίνημα» τῆς Χιλῆς, κατεδίκασε σέ θάνατο τούς δύο ἀρχηγούς του ποὺ κρύβονται στίς οἰκίες ξένων διπλωματῶν, γιά νά διαφύγουν ἀπό τό κυνηγητό τῆς στρατιωτικῆς χούντας τῶν δυνάμεων ἀσφαλείας.

Μέ προχθεσινή του ἀνακοίνωση τό Κίνημα καταδικάζει γιά δειλία καί προδοσία τούς δύο ἀρχηγούς του, ἐκ των ὁ ποίων ὁ ἕνας εἶναι ὁ ἀνηψιός τοῦ ἐδολοφονηθέντος προέδρου Σαλβατόρ Ἀλλένδε, Ἀντρές Πασκάλ Ἀλλέντε. Τό κίνημα ζητεῖ ἀπό «τίς ἐπαναστατικές δυνάμεις ὅλης τῆς γῆς» νά ἐκτελέσουν τήν ἀπόφασί του «ὅποτε, ὅπου καί ὅπως μποροῦν».

Οἱ δύο ἐπαναστάτες βρίσκονται κατά πᾶσα πιθανότητα στό σπίτι τοῦ ἐντεταλμένου τοῦ Πάπα τῆς Ρώμης, στό Σαντιάγο.

ΤΟ ΔΗΛΗΤΗΡΙΟ ΤΗΣ ΚΟΜΠΡΑΣ ΘΑ ΜΑΣ ΣΩΣΗ ΑΠΟ ΤΟΝ ΚΑΡΚΙΝΟ;

ΝΕΟ ΔΕΧΙ. Ἡ φοβερή κόμπρα μπορεῖ νά μᾶς σώση ἀπό τόν καρκίνο. Ἰνδή ἐπιστήμων ἀνακοίνωσε ὅτι σημείωσε ἐπιτυχία στήν θεραπεία ὁρισμένων τύπων καρκίνου τό ἀρουραῖους, χρησιμοποιώντας τ' οὐσία πού ἐξάγεται ἀπό τό δηλητήριο τῆς κόμπρας:

Ἡ καθηγήτρια Μπρανγκάντσα τοῦ Ἰνστιτούτου Ἀντικαρκινικῶν Ἐρευνῶν τῆς Βομβάης, ἀνακοίνωσε στό Ἰνδικό Συμβούλιο Ἰατρικῶν Ἐρευνῶν, προχθές, ὅτι 60 ἀρουραῖοι θεραπεύθηκαν ἀπό τό «σάρκωμα Γιοσίντα» ἕνα τύπο καρκίνου μέ τήν χρησιμοποίηση τῆς οὐσίας αὐτῆς.

Ἡ δρ Μπρανγκάντσα πού μίλησε μετά τήν ἀπονομή βραβείου γιά τίς ἰατρικές ἐρεύνες της, πρόσθεσε ὅτι ἡ οὐσία αὐτή, πού εἶναι μιά ὄχι τοξική πρωτεΐνη γνωστή σάν «Ρ—6 ἐπιβράδυνε ἐπίσης τήν ἀνάπτυξη ἑνός ἄλλου τύπου καρκίνου στούς ἀρουραῖους, γνωστοῦ σάν «νηματοσαρκώματος».

ΟΡΓΑΝΙΣΜΟΣ ΑΠΑΣΧΟΛΗΣΕΩΣ ΕΡΓΑΤΙΚΟΥ ΔΥΝΑΜΙΚΟΥ

ΠΡΟΚΗΡΥΞΙΣ ΕΠΑΝΑΛΗΠΤΙΚΟΥ ΜΕΙΟΔΟΤΙΚΟΥ ΔΙΑΓΩΝΙΣΜΟΥ

Ὁ Ὀργανισμός Ἀπασχολήσεως Ἐργατικοῦ Δυναμικοῦ προκηρύσσει δημόσιον ἐπαναληπτικόν μειοδοτικόν διαγωνισμόν διά τήν προμήθειαν 400 Μ3 ὀξυγόνου καί 1000 Μ3 ἀσετυλίνης πρός κάλυψιν ἀντιστοίχων ἀναγκῶν τοῦ Κ.Ε ΚΑΤΕ Πατρῶν.

Ὁ διαγωνισμός διενεργηθήσεται ἐν Πάτραις τήν 17—12—1975 ἡμέραν Τετάρτην καί ὥραν 14.30 ἐν τοῖς Γραφείοις τῆς Περιφερειακῆς Διευθύνσεως Πελοποννήσου τοῦ Ὀργανισμοῦ (Γούναρη 25)

Πληροφορίαι περί τῶν ὅρων κλπ. παρέχονται ἐν τοῖς ὡς ἄνω Γραφείοις τοῦ Ὀργανισμοῦ (Ὑπηρεσίαν Ὑποστηρίξεως) καθ' ἑκάστην ἐργάσιμον ἡμέραν ἀπό 0800—1300 ὥρας τηλ. 278—945

Ἐν Πάτραις τῇ 28)11)1975

Ἐκ τῆς Περιφερειακῆς Διευθυνσεως Πελοποννήσου

ΜΙΚΡΑΙ ΑΓΓΕΛΙΑΙ

ΕΝΟΙΚΙΑΖΕΤΑΙ γραφεῖον καινουργές, κατάλληλον καί δι' ἐπαγγελματικήν στέγην, ἐπί τῆς Κανάρη 46 4ος ὄροφος, νεοδμήτου πολυκατοικίας (ἔναντι ὀπισθίας θύρας Δικαστηρίων) μέ ἐξαίρετον θέρανταν, ἀσανσέρ, θέρμανσιν WC κλπ. χωρίς ἔξοδα θυρροῦ. Ἐνοίκιον λογικόν. Πληροφορίαι τηλ. 273—778.

ΖΗΤΕΙΤΑΙ κυρία ἤ Δεσποινίς διά ἐλαφράν ἐργασίαν. Προτιμᾶται ἡ κατέχουσα ὀλίγας γραμματικάς γνώσεις, ὁδός Πανεπιστημίου 120 Ζαβλάνι κ. Παναγιωτακόπουλον ἀπό 9 π.μ. ἕως 12 μ.

ΕΝΟΙΚΙΑΖΕΤΑΙ εἰς κεντρικόν σημεῖον τῆς πόλεως, δωμάτιον ἐπιπλωμένον μέ τηλέφωνον κλπ. παρά σοβαράν κυρίαν.
Τηλέφωνον ἀπό 12 —4 εἰς 321 —102 διεύθυνσις Κοραῆ 35

Τριτοετής φοιτητής τῆς Φυσικομαθηματικῆς σχολῆς μέ ἀρίστους γνώσεις καί φροντιστηριακή πεῖρα παραδίδει μαθηματικά, — Φυσική —Χημεία εἰς τούς μαθητάς ὅλων τῶν τάξεων τοῦ Γυμνασίου. Τιμαί προσιταί: Τηλ. 273—743, 275—352, 277—384 279—673

ΕΠΙΤΥΧΟΥΣΑ εἰς Μαθηματικήν Σχολήν Ἰωαννίνων ἐπιθυμῶ ἀμοιβαίαν μετάθεσιν μέ συνάδελφον Μαθηματικῆς Πατρῶν. Πληροφορίαι τηλ.: 321—110— καί 324 —526

ΕΝΟΙΚΙΑΖΕΤΑΙ γραφεῖον καινουργές, κατάλληλον καί δι' ἐπαγγελματικήν στέγην ἐπί τῆς Κανάρη 46 4ος ὄροφος νεοδμήτου πολυκατοικίας (ἔναντι ὀπισθίας θύρας Δικαστηρίων) μέ ἐξαίρετον θέρανταν, ἀσανσέρ, θέρμανσιν, W.C. κλπ. χωίς ἔξοδα θυρωροῦ. Ἐνοίκιον λογικόν. Πληροφορίαι τηλ. 273—778.

ΕΝΟΙΚΙΑΖΕΤΑΙ διά κατάστημα κατάλληλον διά βιοτεχνίαν ἤ καί μεγάλην ἀποθήκην κάτω ὑπόγειον τοῦ ἰδίου χώρου ἐπί τῆς ὁδοῦ Ἠλίας Μηνιάτη 9 Γωνία καί Ἡφαίστου. Πληροφ. παραπλεύρως Ἠλ. Μηνιάτη 7 Πλατεία Μαρκάτου τηλ. 271—714

ΕΝΟΙΚΙΑΖΕΤΑΙ ὁ πρῶτος ὄροφος διωρόφου οἰκίας ἐπί τῆς ὁδοῦ Ἀγίου Ἀνδρέου ἀριθ. 164, ἐκ τεσσάρων (4) δωματίων, ἀποθήκης καί τηλεφώνου.
ΠΛΗΡΟΦΟΡΙΑΙ τηλ. 329—502 ἀπό 2—10 μ.μ.

ΑΣΤΙΚΟΝ λεωφορεῖον 40 ἑκατοστά πωλεῖται μέ θέσιν ὁδηγοῦ ἐντετογμένον εἰς συνεταιρισμόν. Πληροφορίαι τηλέφωνον 277—036 ὥρας 9—11 καί 4—6 μ.μ.

ΕΚΥΚΛΟΦΟΡΗΣΕ
ΤΟ ΕΙΔ