ΕΙΣ ΤΟ 5ΜΕΛΕΣ ΔΙΑ ΤΑ ΓΕΓΟΝΟΤΑ ΤΟΥ ΠΟΛΥΤΕΧΝΕΙΟΥ

ΑΠΟΛΟΓΟΥΝΤΑΙ ΣΗΜΕΡΟΝ ΟΙ ΙΩΑΝΝΙΔΗΣ - ΠΑΠΑΔΟΠΟΥΛΟΣ

ΑΘΗΝΑΙ 11. Μέ ἀπολογίας κατηγορουμένων συνεχίσθη καί χθές εἰς τὸ 5μελές ἐφετεῖον Ἀθηνῶν ἡ δίκη διά τα γεγονότα τοῦ Πολυτεχνείου.

Πρῶτος ἀπελογήθη ὁ κατηγορούμενος Πίμπας ὁ ὁποῖος εἶπεν ὅτι ἀρχικά τὸν ἐχρησιμοποίησεν ὡς πληροφοριοδότην ὁ ἀξιωματικὸς τῆς Χωροφυλακῆς Προκόπης ὁ ὁποῖος τὸν συνέστησε κατόπιν εἰς τὸν κατηγορούμενον Κατσούλην ἐπίσης ἀξιωματικὸν Χωροφυλακῆς πού ὑπηρέτε: εἰς τὴν ΚΥΠ. «Ἤρθα στὴν Ἀθήνα, εἶπε, τὸ 1965 ἀπὸ τὴν Ναυπακτία, καί συνάντησα τυχαία στὴν Κηφισιά τὸν ἀντισυνταγματάρχην Προκόπη, ὁ ὁποιος μὲ ὡδήγησε στὸ σημερινὸ μου κατάντημα. Μέ πλήρωνε ὡς πληροφοριοδότη μὲ 50, 100 ἤ 200 δραχ στὴν ἀρχή παρακολουθοῦσα τὸν Γ Παπανδρέου, μετά μοῦ εἶπε καί παρακολουθοῦσα τὸν Στεφ Στεφανόπουλο. Δούλευα στὸ παρεκκλήσιο τοῦ Ἱπποκρατείου καί συνθισμένος στὸ χρῆμα ἐπῆρα ἀπὸ τὴν παρεκκλησία 10.000 δραχ. Ὅταν μαθεύτηκε ὁ Προκόπης μοῦ εἶπε ὅτι θά μὲ προστατεύση. Τελικά δικάσθηκα γιά τὴν ὑπόθεση τὸ 1973. Μοῦ ἄνοιξαν μαγαζί στὴν Κηφισιά, ἀλλά τὸ σπίτι μου πῆρε φωτιά μὲ ὅλη μου τὴν περιουσία. Δέν πιστεύω ὅτι ἡ φωτιά ἦταν τυχαία. Ὁ ὑπομοίραρχος Τσιτσιρίκος, πού ἤθελε ἀργότερα νά ἐρευνήση τὴν ὑπόθεση «ἐξοκτόνησε. Μέ ἔστειλαν ἐπίσης στὴν Ἄνδρο γιά παρακολούθηση δύο δημοδιδασκάλων. Μέ ἔστειλαν δύο φορὲς στὸν Κορυδαλλὸ, ὅπου παρακολουθοῦσα τούς πολιτικούς κρατούμενους. Ὁ κ. Κατσούλης μοῦ ἔκανε μαθήματα παρακολουθήσεως. Μοῦ ἔλεγε «ἐγὼ ἀνακατεύθηκα στὸν φόνο τοῦ Γρ. Λαμπράκη καί δὲν μοῦ ἔκαναν τίποτα. Ἐσύ φοβᾶσαι;»

Ὁ Πίμπας, εἶπεν ὅτι ὁ Κατσούλης τὸν ἔστειλεν εἰς τὸ Πολυτεχνεῖον καί τὸν εἶχε ἐφοδιάσει μὲ φοιτητικήν ταυτότητα τῆς Ἰατρικῆς Σχολῆς τοῦ Ἰ Πανεπιστημίου Θεσσαλονίκης μὲ φωτογραφικήν μηχανήν καί μαγνητὸ φωνον.

Ὁ κατηγορούμενος εἶπεν ἐπίσης ὅτι μέσα εἰς τὸ Πολυτεχνεῖον εἶδεν ἄτομα, περίπου 150. πού ἐγνώριζον ὅτι ὑπηρέτουν εἰς τήν ΚΥΠ μέλη τῆς ὀργανώσεως «4η Αὐγούστου» καθὼς καί μέλη ἄλλων παρακρατικῶν ὀργανώσεων. Ὡρισμένοι ἀπὸ αὐτούς εἶπεν ἐπρότεινον εἰς τήν συντονιστικὴν ἐπιτροπὴν νά ἐφοδιάσουν φοιτητάς μὲ καραμπίνας πρὸ τασιν τήν ὁποίαν ἡ ἐπιτροπὴ ἀπέρριψεν.

Συνεχίζων τήν ἀπολογίαν του ὁ κατηγορούμενος Πίμπας εἶπεν ὅτι ὁ Κατσούλης τον ἐφωδίασε μὲ διαβατήριον διά νά μεταβῆ εἰς τήν Δ. Γερμανίαν ἄν καί εἶχεν εἰς βάρος του ποινικάς κατα δίκας. Καί προσέθεσεν ὅτι, ὅταν ἐπέστρεψεν ἀπὸ τήν Γερμανίαν ὁ Κατσούλης καί ἄλλος ἕνας ἀξιωματικὸς πῆγαν καί τὸν παρέλαβον ἀπὸ τα σύνορα.

Τήν 25 Νοεμβρίου 1973, ἐνῶ εὑρισκόμουνα στὴν Γερμανία ὅταν ἔμαθα γιά τὸ πραξικόπημα στὴν Ἑλλάδα ἐπικοινώνησα μὲ τὸν Κατσούλη ὁ ὁποῖος μοῦ εἶπε: «Ἔλα στὴν Ἑλλάδα τά διώξαμε τά καθάρματα».

Κατόπιν ἀπελογήθη ὁ κατηγορούμενος Κατσούλης ὁ ὁποίος εἶπεν ὅτι ὁ Μπίμπας εἶναι μυθομανής καί ἀνεφέρθη εἰς τὸν τρόπον λειτουργίας τῆς ΚΥΠ διά νά ἀποδείξη ὅτι ἡ ὑπηρεσία δέν εἶχεν ἀνάμιξιν εἰς τὰ γεγονότα τοῦ Πολυτεχνείου.

Ὁ κατηγορούμενος κατεφέρθη μάλιστα καί ἐναντίον τοῦ κατηγορουμένου Χριστολουκᾶ ὁ ὁποῖος εἰς τήν ἀπολογίαν του προχθὲς εἶπεν ὅτι «ὁ Κατσούλης ἦτο ἔξω ἀπὸ τὸ Πολυτεχνεῖον καί ἔδερνεν»

Εἰς ἐρώτησιν τοῦ Προέδρου διατί ἔδωσαν διαβατήριον εἰς ἕνα κατάδικον τοῦ κοινοῦ Ποινικοῦ Δικαίου, ὁ Κατσούλης ἐκαλέσθη ἀνάγκας τῆς ὑπηρεσίας.

Ἐν συνεχείᾳ ἀπελογήθη ὁ κατηγορούμενος Ρουφογάλης πού ἦτο τότε ἀρχηγὸς τῆς ΚΥΠ καί εἶπεν ὅτι ἡ ὑπηρεσία του δέν εἶχεν καμμίαν ἀνάμιξιν εἰς τὰ γεγονότα τοῦ Πολυτεχνείου. Τὸ μόνον ἐνδιαφέρον διά τήν ὑπόθεσιν, εἶπεν, ὑπῆρχεν λόγω γειτνιάσεως τῶν κτιρίων.

Εἰς ἐρώτησιν το ΰΠροέδρου διά τήν ὑπόθεσιν καί τὸ ποιόν του κατηγορουμένου Πίμπα, ὁ Ρουφογάλης ἀπήντησεν ὅτι ὁ ἔλεγχος τῆς ΚΥΠ εἶναι ἰδιορρυθμος. Δέν εἶναι, εἶπεν, ἰατρική ἐξέτασις καί ἄν κάποιος ἔχει ἤ μπορεῖ νά δώση πληροφορίας χρησιμοποιεῖται.

Ο κατηγορούμενος παρεδέχθη ὅτι ὁΠίμπας ἐστάλη ἀπὸ τήν ΚΥΠ εἰς τὸ ἐξωτερικὸν ἀλλὰ εἶπεν ὅτι ἡ ἐνέργεια αὐτή ἦτο μέσα εἰς τά ὅρια ἁρμοδιοτήτων τοῦ κλάδου πού τὸν ἔστειλεν.

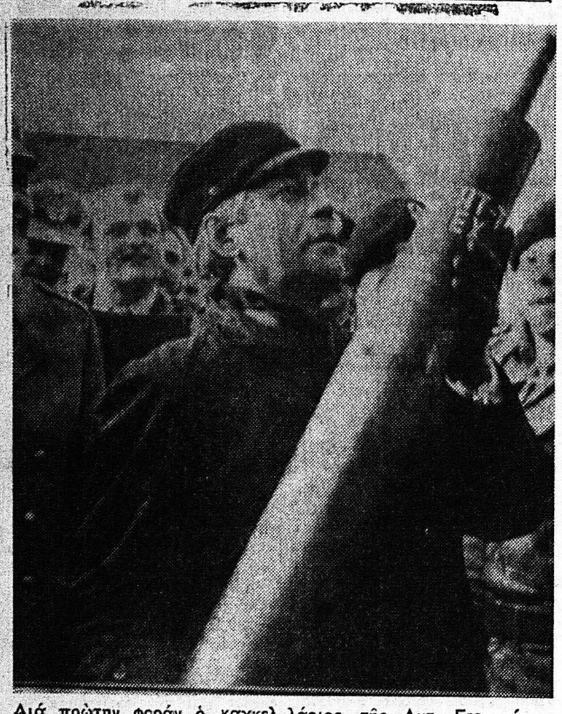

Διά πρώτην φοράν ὁ καγκελλάριος τῆς Δυτ. Γερμανίας, κ. Χέλμουτ Σμίτ ἐπεσκέφθη τὸ σταθμεῦον εἰς Λύνεμπουργκ (Κάτω Σαξονία) Τάγμα Τεθωρακισμένων. Ὁ Γερμανὸς καγκελλάριος — ὅστις ἔχει καθιερώσει, ἀπὸ τινος, ὡς κάλυμμα τῆς κεφαλῆς του ἕνα ἡμι - στρατιωτικὸν πηλήκιον — ἐπέδειξε τήν σωματικήν ρώμην του, αἴρων διό τῶν χειρῶν ἓν πλῆρες θλῆμα ἄρματος μάχης.

ΚΟΙΝΩΝΙΚΑ

ΙΑΤΡΟΙ

Ὁ χειρουργὸς ὀδοντίατρος κ. ΓΕΩΡΓΙΟΣ ΤΗΛ. ΚΑΝΕΛΛΟΠΟΥΛΟΣ ἀνεχώρησε διά τὸ ἐξωτερικόν.

ΛΗΞΙΑΡΧΕΙΟΝ

ΓΕΝΝΗΣΕΙΣ

Ἡ κ. Εὐφροσύνη Γεωργ. Παναγιώτου ἔτεκε θῆλυ

Ἡ κ. Ἀλεξάνδρα Ἀριστ. Κασόλα ἔτεκε θῆλυ

Ἡ κ. Δέσποινα Δημητρ. Ροκανᾶ ἔτεκε θῆλυ

Ἡ κ. Εἰρήνη Μιχ. Σπανοῦ ἔτεκε θῆλυ

Ἡ κ. Ἀσπασία Δημ. Χατοῦπη ἔτεκεν ἄρρεν

Ἡ κ. Πολυξένη Γεωργ. Μπαρδάκη ἔτεκεν ἄρρεν

Ἡ κ. Γεωργία Ἀγγ. Κοτσώνη ἔτεκεν ἄρρεν

Ἡ κ. Ἰάνθη Δημητρ. Χατζηγεωργίου ἔτεκε θῆλυ

Ἡ κ. Ἄννα Θεοδ. Δελεγκου ἔτεκεν ἄρρεν

ΓΑΜΟΙ

Δημήτριος Γονίδης — Ἀφροδίτη χήρα Κων. Γεωργακοπούλου ἢ Πέρρα τὸ γένος Ἀναστασοπούλου ἐτέλεσαν τοὺς γάμους των

Ἠλίας Παυλόπουλος —Ἀλεξάνδρα Ἀθανασακοπούλου ἐτέλεσαν τούς γάμους των

Παναγιώτης Βανδῶρος — Εἰρήνη Ζωΐδου ἐτέλεσαν τούς γάμους των

ΘΑΝΑΤΟΙ

ΑΛΕΞΙΟΣ ΚΟΥΤΣΙΚΟΠΟΥΛΟΣ ἐτῶν 67

ΙΩΑΝΝΗΣ ΚΑΡΑΛΗΣ ἐτῶν 64

ΓΕΩΡΓΙΟΣ ΤΡΙΑΝΤΑΦΥΛΛΟΥ ἐτῶν 71

ΑΓΓΕΛΙΚΗ ΜΑΚΡΥΓΙΩΡΓΟΥ ἐτῶν 67

ΚΑΤΑΘΕΣΕΙΣ

ΕΙΣ ΜΝΗΜΗΝ ΟΥΡΑΝΙΑΣ ΛΑΓΩΓΙΑΝΝΗ

Ἀνώνυμος δρχ. 2.000 ὑπὲρ Χριστιανικῆς Στέγης Πατρῶν, δρχ. 1.500 ὑπὲρ κατασκηνώσεως Χριστιανικῆς Στέγης Πατρῶν καὶ δρχ. 1.000 ὑπὲρ Ἱεροῦ Ναοῦ Κατασκηνώσεως τῆς Χριστιανικῆς Στέγης Πατρῶν.

Καίτη καὶ Νίκος Ταμπαλῆς δρχ. 500 ὑπὲρ τῶν Χριστιανικῶν Μαθητικῶν Ὁμάδων.

Τασία καὶ Ντίνος Κάτρης δρχ. 1.000 ὑπὲρ δέματος ἀγάπης.

Ἀνώνυμος ὑπὲρ Φιλανθρωπικοῦ Σωματείου «Ἑλληνικὴ Ἀναγέννησις» δρχ. 250.

Ἀνώνυμος ὑπὲρ δέματος ἀπόρων δρχ. 250.

ΕΙΣ ΜΝΗΜΗΝ

Ἡ κ. Κωνσταντίνα Μπρέκα κατέθεσε δρχ. 250 ὑπὲρ νέου κτιρίου Χριστιαν. Ἑστίας, εἰς μνήμην Ἰουλίας Κοκκαλιάρη

ΑΠΟΠΕΙΡΑ ΕΜΠΡΗΣΜΟΥ ΑΥΤΟΚΙΝΗΤΟΥ

ΑΘΗΝΑΙ— Τὰ πρωϊνὰς ὥρας προχθὲς ἔγινε ἀπόπειρα ἐμπρησμοῦ τοῦ αὐτοκινήτου τοῦ πρώην ὑφυπουργοῦ κ. Βύρωνος Σταματοπούλου, τὸ ὁποῖον ἦτο σταθμευμένον ἐπὶ τοῦ πεζοδρομίου, ἔμπροσθεν τῆς εἰς Παλαιὸν Φάληρον οἰκίας του.

Τὸ πῦρ κατεσβέσθη τυχαίως ὑπὸ διερχομένου γείτονος. Σημειωτέον ὅτι καὶ πρὸ διμήνου εἶχεν γίνει ἀπόπειρα ἐμπρησμοῦ τῆς οἰκίας τοῦ κ. Σταματοπούλου, ἀφοῦ εἶχε προηγηθῆ ἡ ἀποστολὴ σειρᾶς ἀπειλητικῶν κατὰ τῆς ζωῆς του ἐπιστολῶν. Ἀνακρίσεις ἐνεργεῖ τὸ ΙΒ Παράρτημα Ἀσφαλείας.

ΣΚΑΓΙΟΠΟΥΛΕΙΟΝ ΟΡΦΑΝΟΤΡΟΦΕΙΟΝ ΠΑΤΡΩΝ

ΘΕΙΑ ΛΕΙΤΟΥΡΓΙΑ

Εἰς τὸν Ἱερὸν Ναὸν τοῦ Ἱδρύματος «Μεταμόρφωσις τοῦ Σωτῆρος» αὔριον Παρασκευὴν 12ην τρέχ. ἑορτὴν τοῦ Ἁγίου Σπυρίδωνος, βαρύτιμος εἰκὼν τοῦ ὁποίου ἔχει δωρηθῆ εἰς τὸν Ναὸν ὑπὸ τῆς κ. Πόππης Β. Τσούκαλη, εἰς μνήμην τῆς ἀείμνηστου μητρός της Μαρίας Ἀναστασοπούλου, τελεῖται θεία λειτουργία μετ' ἀρτοκλασίας.

Παρακαλοῦνται οἱ φιλέορτοι ὅπως προσέλθωσι.

Τὸ Διοικητικὸν Συμβούλιον

Η ΔΙΑΛΥΣΙΣ ΤΩΝ ΑΛΚΙΜΩΝ

ΑΘΗΝΑΙ — Τὸ Πολυμελὲς Πρωτοδικεῖον Ἀθηνῶν, ἀνεβάλε καί πάλιν προχθὲς (ἐπ' ἀόριστον) τὴν συζήτησιν τῆς αἰτήσεως τοῦ ὑπουργοῦ Παιδείας καί τοῦ νομάρχου Ἀττικῆς, περὶ διαλύσεως τοῦ Σώματος Ἑλλήνων Ἀλκίμων.

ΜΙΚΡΑΙ ΑΓΓΕΛΙΑΙ

ΖΗΤΕΙΤΑΙ μικρὸς διὰ καφενεῖον Κολοκοτρώνη 45. Πληροφορίαι κ. Ἐρρίκον τηλ. 270—004

ΑΠΑΝΤΗΣΙΣ ΕΙΣ ΤΗΝ Ε.Φ.Ε.Ε.

ΤΟ ΥΠΟΥΡΓΕΙΟΝ ΠΑΙΔΕΙΑΣ ΔΙΑ ΤΗΝ ΠΟΡΕΙΑΝ ΤΩΝ ΦΟΙΤΗΤΩΝ

ΑΘΗΝΑΙ 11. Τὸ ὑπουργεῖον Παιδείας εἰς ἀνακοίνωσίν του τονίζει μεταξύ ἄλλων:

«Τὸ κεντρικὸν συμβούλιον τῆς φοιτητικῆς ὀργανώσεως τῆς ΕΦΕΕ (Ἑθνική Φοιτητική Ἕνωσις Ἑλλάδας) διά προκηρύξεώς του καλεῖ τούς φοιτητάς τήν Παρασκευήν εἰς συγκέντρωσιν καί πορείαν πρὸς τὴν Βουλήν, μὲ τὸ ἐπιχείρημα ὅτι δήθεν ὁ νόμος περί ἐπιμορφώσεως τῶν δημοσίων ὑπαλλήλων θίγει τοὺς φοιτητάς καί ἰδίως τῆς Παντείου.

Διευκρινίζεται καὶ πάλιν διά τοῦ νόμου τούτου, ὁ ὁποῖος σημειωτέον ἐψηφίσθη πρὸ 20ημέρου ὑπὸ τῆς Βουλῆς, ἐπιδιώκεται ἡ τόσον χρήσιμος ἐπιμόρφωσις τῶν ἐν ὑπηρεσίᾳ δημοσίων ὑπαλλήλων, εἶναι δὲ αὐτος ἄσχετος πρὸς τοὺς σπουδαστὰς τῆς Παντείου ὡς καί τῶν Ἰνστιτούτων αὐτῆς ἤ καί τῶν ἄλλων ΑΕΙ, τούς ὁποίους οὐδόλως θίγει. Ὑπενθυμίζεται ὅτι ὁ ψηφισθείς νόμος ἐπεδοκιμάσθη ὑπὸ τοῦ συνόλου τῶν δημ. ὑπαλλήλων

Ὅλαι αἱ ἀνωτέρω δικαιολογίαι δὲν εἶναι σοβαραί οὔτε καί ἀντέχουν οἱανδήποτε κριτικήν.

Ἐκδηλώσεις τοιαύτης φύσεως δέν εἶναι σκόπιμον νά λαμβάνουν χώραν εἰς ἐποχὴν κατά τήν ὁποίαν ἔχουν ἤδη ἀρχίσει αἱ διαδικασίαι τῶν φοιτητικῶν ἐκλογῶν καί ἀπαιτεῖται ἀτμόσφαιρα ἠρεμίας καί γαλήνης διευκολύνουσα τήν ὅσον τὸ δυνατὸν μεγαλυτέραν καί ἐλευθέραν προσέλευσιν τῶν φοιτητῶν εἰς τὰς κάλπας».

ΑΝΑΚΟΙΝΩΣΙΣ ΤΩΝ ΦΟΙΤΗΤΩΝ ΦΥΣΙΚΟΜΑΘΗΜΑΤΙΚΗΣ ΣΧΟΛΗΣ

Γιά νά μάθει ὁ Λαὸς καί οἱ φοιτητὲς πὼς παραδιάζει ἡ Κυβέρνηση τά Δικαιώματά μας στή μόρφωση.

Λαὲ τῆς Πάτρας—Συνάδελφοι

Στίς 24 Νοέμβρη 1975 ὁ ὑπουργὸς Προεδρίας τῆς κυβέρνησης ἔβαλε διαστικά στὴ ἡμερησία διάταξη τῆς Βουλῆς νὰ συζητηθεῖ καί νὰ ψηφισθεῖ τὸ σχέδιο νόμου «γιὰ τὴν ἐπιμόρφωση τῶν Δημοσίων Ὑπαλλήλων» παρὰ τὴ κατακραυγὴ τοῦ φοιτητικοῦ κόσμου, παρά τὶς διαμαρτυρίες τοῦ ἐπιστημονικοῦ καί Διδακτικοῦ προσωπικοῦ τῶν σχολῶν μας.

Αὐτὸ τὸ νομοσχέδιο ἔρχεται πρῶτα καί κύρια νά χτυπήσει ὁρισμένες σχολὲς ὅμως ἀνοίγει παραπέρα τὸ δρόμο γιά χτύπημα καί τῶν ὑπόλοιπων σχολῶν καί ἐντάσσεται τά σχέδια γιά τὸν ἀποκλυπτο κοπτικὸ παρεμβατισμὸ στὴ διαδικασία τῆς ἐπιστημονικῆς κατάρτισης.

Τὸ νομοσχέδιο πού ψηφίστηκε περιέχει μιά σειρά ἀπὸ ἀντιδραστικὰ ἄρθρα ὅπως:

2) Ἱδρύεται σχολὴ Δημόσιας Διοίκησης. Οἱ ἀπόφοιτοι αὐτῆς τῆς σχολῆς εἶναι οἱ μόνοι πού θά προωθοῦνται στὶς ἀνώτερες θέσεις τῶν Δημοσίων ὑπηρεσιῶν (π.χ. Δ ευθυντὲς) ἐνῶ ἀποκλείονται ἀπ' αὐτὲς τὶς θέσεις οἱ ἀπόφοιτοι μὲ τὸ πτυχίο τῆς Παντείου, τῆς Νομικῆς κλπ. Μέλλοντα λόγια ὑπονομεύεται τὸ πτυχίο τῆς Παντείου καί τῶν ἄλλων σχολῶν καί κυριολεκτικά οἱ συνάδελφοί μας πετιοῦνται στὸ δρόμο.

6) Ἡ λειτουργία αὐτῆς τῆς σχολῆς, δὲν θά καθορίζεται, σύμφωνα μὲ τὸν τρόπο λειτουργίας ὅλων τῶν ΑΕΙ μά ὑποτεταγμένη στὸ ὑπουργεῖο Προεδρίας, ἡ λειτουργία της θά καθορίζεται ἀπ' αὐτὸ Ἔτσι ἀπροκάλυπτα παρεμβαίνει τὸ Κράτος στὴν ἐπιστημονική μας κατάρτιση δημιουργώντας ὑποδιαστικά ἕνα καθεστὼς παραπαιδείας χτυπώντας τὸν ἄνθρωπο μᾶς καί αὐτοτέλεια τῶν ΑΕΙ. Νά λοιπὸν γιατί το θέμα αὐτὸ δὲν εἶναι πρόβλημα μόνο τῶν φοιτητῶν ὁρισμένων σχολῶν ἀλλὰ πρόβλημα ὅλων τῶν φοιτητῶν. Γιά νά ἐνταχθεῖ κάποιος σ, αὐτὴ τὴ Σχολή πρέπει νά ἔχει «καθαρά» κοινωνικά φρονήματα πράγμα πού σημαίνει ἀποκλεισμὸ κάθε δημοκράτη καί προοδευτικοῦ ἀνθρώπου.

Τὸ διδακτικὸ προσωπικὸ αὐτῶν τῶν σχολῶν θά ἀποτελεστεῖ ἡ πλειοψηφία του ἀπὸ χουντικὴ τους δράση) ἀπὸ στρατους ἀξιωματικούς εἰδικούς ἐκπαιδευτὲς Στρατιωτικῶν σχολῶν ξένους «ἐπιστήμονες» στὴν οὐσία ἰδεολόγους τῶν μονοπωλίων πού θά κληθοῦν ἀπ' τὴ κυβέρνηση γιά τὴν ἐξυπηρέτηση τῶν σχεδίων της.

Στόχοι τῆς κυβέρνησης εἶναι ἡ παραπέρα στεγανοποίηση τῶν δημοσίων ὑπηρεσιῶν καί ἀντάσσεται στὴ προσπάθεια αἰκοδόμηση τοῦ σύγχρονου μονοκομματικοῦ της κράτους στὸ τόπο μας. Ἐπιδιώκει ἀκόμα νὰ παράγει συγχρονους καί πρόθυμους ὑπηρέτες τῶν συμφερόντων πού καθοδηγοῦν τὴν ἐξαρτημένη μας οἰκονομία καί πού θὰ ζοῦν ἐμπόδια στὸ δρόμο τοῦ Λαοῦ μας γιά πραγματική Ἐλευθερία καί Ἀνεξαρτησία.

Τὸ νομοσχέδιο πού ψηφίστηκε καθὼς κι ἐκεῖνο πού πήγαινε νὰ ψηφιστεῖ τὸ καλοκαίρι κι' ἀπότυχε μπρὸς στὴ κινητοποίηση τῶν φοιτητῶν κάτω ἀπ' τὴ καθοδήγηση τῆς ΕΦΕΕ, καθὼς κι ἄλλα πού προωθεῖ γιὰ ψήφιση ἡ Κυβέρνηση ἐντάσσονται στὴ γενικώτερη πολιτική της.

Ἡ ἀντιλαϊκή αὐτὴ πολιτικὴ τῆς κυβέρνησης ἐκφράζεται καθημερινά μὲ χτυπήματα ἐνάντια στούς δίκαιους ἀγώνες τῶν ἐργαζομένων. μέ τὴν ἀνοχή καί τὴν κάλυψη πού παρέχει ἡ ἴδια ἡ κυβέρνηση στούς συνοχροφασίστες μὲ ἀποτέλεσμα αὐτοί νά ἐνεργοῦν τὴν τρομοκρατική τους δράση, μέ τὴν ἀλοιεναι καί ἐντεινόμενη ἀντικομμουνιστική ὑστερία, τὴν ἀθώωση τῶν δολοφόνων κλπ. Ὁ ἀσφυκτικὸς ἔλεγχος τοῦ κρατικοῦ μηχανισμοῦ ἀπὸ ἕνα κοθεστὼς ἐξυπηρέτησης τῶν ξένων καί ντόπιων μονοπωλίων δὲν ἀνησυχεῖ μόνον τούς φοιτητὲς. Ἀνησυχεῖ τὴν ἐργατικὴ τάξη τούς ἐργαζόμενους ὅλο τὸν Ἑλληνικό Λαό. Ὁ νέος νόμος δὲν προκαλεῖ τὴν ἀνανάκτηση μόνο τῶν φοιτητῶν τῶν σχολῶν πού πρῶτες ξεσηκώθηκαν ἀλλά τὴν ἀγανάκτηση ὅλου τοῦ λαοῦ μας

Ὁ φοιτητικὸς κόσμος ἑνωμένος σήμερα κάτω ἀπ' αὐτὴ τὴ καθοδήγηση τῆς Ε. Φ.Ε.Ε μὲ τὴ συμπαράσταση τῆς ἐργατικῆς τάξης τῶν ἐργαζομένων ὅλου τοῦ λαοῦ παλεύει σήμερα γιά τὴν ἀνεργοποίηση τοῦ ψηφισμένου νομοσχεδίου. Γιὰ νὰ προωθήσει τίς δικές του λύσεις στὸ λεγόμενο «Νόμο —Πλαίσιο»

Στά πλαίσια αὐτὰ καλοῦμε τούς φοιτητὲς καί τὸν Πατρινὸ Λαὸ νὰ πάρουν μέρος στὴ συγκέντρωση πού ὀργανώνεται τὴ Πέμπτη στὸ Δημοτικὸ Θέατρο στίς 8 μ.μ. ὅπου θά γίνει ὁμιλία γιά τὸ νομοσχέδιο γιά τὴ Σχολή Δημόσιας Διοίκησης καί τὴ Παρασκευή στὴ πορεία πού θά ξεκινήσει ἀπ' τὴ Πλ. Γεωργίου στὶς 7.30 μ.μ.

Ὄχι στὸ μονοπώλιο τῆς ἐκπαίδευσης ἀπό ἀνασυγχρονισμένη Δεξιά.

Ὄχι στὴ ὑποβάθμιση τῶν σπουδῶν καί τῶν πτυχείων μας

Ὄχι στὸ ἀντιδραστικὸ νομοσχέδιο γιά τὴ Σχολή Δημόσιας Διοίκησης

Ἐμπρὸς νὰ παλεύουμε γιά τὰ συμφέροντα τῶν σπουδαστῶν καί τοῦ λαοῦ στὴ Παιδεία ἐνάντια στὴ Παιδεία τοῦ ἰμπεριαλισμοῦ καί τῶν μονοπωλίων.

Μέ ἀγῶνα καταχτᾶμε τὰ δικαιώματά μας.

Τὸ Δ.Σ. τῶν Φοιτητῶν Φυσικομαθηματικῆς Σχολῆς

ΘΑ ΚΛΕΙΣΟΥΝ ΤΑ ΑΡΤΟΠΟΙΕΙΑ (14, 15 & 16)12

ΑΘΗΝΑΙ 11. Ἡ Γενική συνέλευσις τῶν ἀρτοποιητικῶν σωματείων ἀπεφάσισε χθὲς τὸ ἀπόγευμα τὸ κλείσιμον ὅλων τῶν ἀρτοποιείων τῆς χώρας κατά τὸ τριήμερον 14, 15 καί 16 τρέχοντος ἐφ' ὅσον μέχρι τήν Κυριακὴν δὲν ρυθμισθῆ ἀπὸ τήν Κυβέρνησιν τὸ θέμα τῆς ἀναπροσαρμογῆς τῆς τιμῆς τοῦ ἄρτου.

ΕΜΠΟΡΙΚΟΣ ΕΙΣΑΓΩΓΙΚΟΣ ΣΥΛΛΟΓΟΣ ΠΑΤΡΩΝ

ΠΡΟΣΚΛΗΣΙΣ

ΕΚΤΑΚΤΟΥ ΓΕΝΙΚΗΣ ΣΥΝΕΛΕΥΣΕΩΣ

Κατόπιν αἰτήσεως μελῶν τοῦ Συλλόγου καὶ συμφώνως τῷ ἄρθρω 15 τοῦ Καταστατικοῦ προσκαλοῦνται ἅπαντα τὰ μέλη τοῦ Συλλόγου ὅπως προσέλθωσι σήμερον ΠΕΜΠΤΗΝ 11 ΔΕΚΕΜΒΡΙΟΥ 1975 καὶ ὥραν 8.15 μ.μ. εἰς Ἔκτακτον Γενικὴν Συνέλευσιν ἐν τῇ αἰθούσῃ τῶν συνελεύσεων τοῦ Συλλόγου μὲ θέμα:

Ἐπιβολὴ Δημοτικῶν τελῶν καθαριότητος καὶ φωτισμοῦ εἰδικῶς ἐπιβεβαρημένων διὰ τὰ καταστήματα.

Ἐκ τοῦ Συλλόγου

ΖΗΤΟΥΝ ΕΛΕΓΧΟΝ ΤΩΝ ΜΟΝΟΠΩΛΙΩΝ

ΑΘΗΝΑΙ— Ἡ ἐργατικὴ τάξις ἀπὸ τὴν κυβέρνησιν νὰ προχωρήση ἀποφασιστικὰ εἰς τὸν ἔλεγχον τῶν μονοπωλίων, τὰ ὁποῖα ἐκμεταλλεύονται τούς ἐργαζομένους καὶ διώκουν κάθε συνδικαλιστικὴν δραστηριότητα.

Τὴν θέσιν αὐτὴν διατυπώνει ἡ Κεντρικὴ Ἐπιτροπὴ τοῦ Ἀντιδικτατορικοῦ Ἐργατικοῦ Μετώπου, μετὰ τὴν κυβερνητικὴν πρωτοβουλίαν νὰ τεθῆ ὑπὸ κρατικὸν ἔλεγχον τὸ τραπεζικὸ συγκρότημα Ἀνδρεάδη. Τὸ ΑΕΜ ζητεῖ μὲ ἀνακοίνωσίν του τὴν λῆψιν οὐσιαστικῶν μέτρων γιὰ τὸ σταμάτημα τῶν ἀπολύσεων, εἰς τὰς ὁποίας προβαίνουν τὰ μονοπώλια γιὰ νὰ ἐξυπηρετήσουν τὰ συμφέροντά τους καὶ νὰ δημιουργήσουν γενικώτερα προβλήματα. Εἰς τὴν ἰδίαν ἀνακοίνωσιν τὸ ΑΕΜ ἀναφέρεται εἰς τὴν ἐν γένει πολιτεία τοῦ κ. Ἀνδρεάδη, τὸν ὁποῖον κατηγορεῖ ὡς διώκτην τῶν ἐργαζομένων καὶ ὑμνητὴν καὶ χρηματοδότην τῆς δικτατορίας.

ΔΕΞΙΩΣΙΣ ΤΟΥ ΤΕΒΕ ΠΡΟΣ ΤΙΜΗΝ ΤΟΥ ΠΑΝΕΠΙΣΤΗΜΙΟΥ

Χθες τήν ἑσπέραν ὁ Πρόεδρος κ. Αντ. Τριανταφυλλόπουλος καί τά μέλη της Διοικητικῆς Ἐπιτροπῆς τοῦ Ἐμπορικοῦ καί Βιομηχανικοῦ Ἐπιμελητηρίου Πατρῶν ἐδεξιώθησαν εἰς τήν μεγάλην αἴθουσαν τοῦ ΤΕΒΕ τὸν Πρύτανιν κ. Κ. Γούδαν, τήν Σύγκλητον καί τούς κ.κ. Καθηγητάς τοῦ Πανεπιστημίου Πατρῶν ἐπί τῇ συμπληρώσει δεκαετίας ἀπὸ τῆς ἱδρύσεως τοῦ Πανεπιστημίου.

Τούς τιμωμένους διακεκριμένους ἐπιστήμονας προσεφώνησε ἐν ἀρχῇ ὁ Πρόεδρος τοῦ ΕΒΕ κ. Τριανταφυλλόπουλος καί ἀπήντησεν ὁ Πρύτανις κ. Κ. Γούδας. Ἐπηκολούθησε δεξίωσις, τὴν ὁποίαν ἐτίμησαν διά τῆς παρουσίας των ὁ Νομάρχης κ. Κ. Παπαβλασόπουλος, ὁ Δήμαρχος κ. Θ. Ἄννινος καί πολλοί ἄλλοι συμπολῖται.

ΑΙ ΑΡΧΑΙΡΕΣΙΑΙ ΕΙΣ ΤΟΝ ΣΕΓΑΣ

Κατά τάς χθεσινὰς ἀρχαιρεσίας πρὸς ἀνάδειξιν νέου ΔΣ τοῦ ΣΕΓΑΣ εἰς Ἀθήνας ἐξελέγη ὁλόκληρον τὸ ὑπὸ τὸν κ. Μαρσέλον ψηφοδέλτιον λαβὸν τὸ 43ο/ο τῶν ψήφων. Τὸ ψηφοδέλτιον κ. Ρεδιάδη ἔλαβε τὸ 27ο/ο τῶν ψήφων καί ἄλλοι ὀλιγωτέρας.

ΣΥΛΛΟΓΟΣ ΤΩΝ ΕΝ ΠΑΤΡΑΙΣ ΚΑΛΑΒΡΥΤΩΝ

ΑΝΑΚΟΙΝΩΣΙΣ

Ὁ καθ' ἡμᾶς Σύλλογος τελεῖ ἐνταῦθα καί εἰς τὸν Ἱερὸν Ναὸν Ἁγίου Ἀλεξίου (Μετόχιον Ἱ. Μονῆς Ἁγίας Λαύρας) μνημόσυνον τῶν ὁμοεθνῶν ἐκεῖ, θυσιασθέντων συμπατριωτῶν εἰς Καλάβρυτα καί λοιπά χωρία τῆς ἐπαρχίας ἡμῶν παρὰ τῶν Γερμανικῶν στρατευμάτων κατοχῆς τὴν 14ην τρέχοντος μηνός ἡμέραν Κυριακὴν καί ὥραν 9.30 π.μ.

Τοῦ μνημοσύνου θά χοροστατήσῃ ὁ Σεβασμιώτατος Μητροπολίτης Αἰτωλοακαρνανίας κ. Θεόκλητος, συμπαρεστατούμενος ὑπὸ τοῦ πανοσιολογιωτάτου Ἡγουμένου τῆς Ἱερᾶς Μονῆς Ἁγίας Λαύρας κ. Ἀνθίμου Δημακοπούλου καί πολλῶν ἱερέων.

Θὰ ὁμιλήσῃ ἐπικαίρως ὁ Γυμνασιάρχης κ. Σπήλιος Σωτηρόπουλος.

Παρακαλοῦνται τὰ μέλη μας ὡς καί πάντες οἱ ἐν Πάτραις συμπατριῶται καί πάντες οἱ τιμῶντες τὴν μνήμην τῶν ἐκτελεσθέντων ὅπως προσέλθωσι καί ἑνώσωσι μεθ' ἡμῶν τάς πρὸς τὸν Θεὸν δεήσεις των.

Ἐκ τοῦ Διοικητικοῦ Συμβουλίου.

ΑΝΕΓΝΩΡΙΣΜΕΝΟΝ ΦΙΛΑΝΘΡΩΠΙΚΟΝ ΣΩΜΑΤΕΙΟΝ

«Ο ΚΑΛΟΣ ΣΑΜΑΡΕΙΤΗΣ» ΑΘ. ΔΙΑΚΟΥ 9 Τηλ. 276—598

ΕΚΚΛΗΣΙΣ

Τὸ θεῖον κήρυγμα τῆς ἀγάπης καὶ τῆς συμπόνιας τοῦ ΧΡΙΣΤΟΥ μας πρέπει καί ἐφέτος νὰ μᾶς φέρη κοντὰ εἰς τοὺς ἀναξιοπαθοῦντας, τούς πάσχοντας καί ἔχοντας ἀνάγκην συνανθρώπους μας