ΠΑΤΡΙΝΑ Σημειώματα

ΓΑΜΟΙ - γάμοι. Οἱ δρόμοι τῆς Πάτρας ἀντιλαλοῦσαν τίς τελευταῖες μέρες χαρούμενα ἀπό τά... πανηγυρικά κορναρίσματα τῶν αὐτοκινήτων πού μετέφεραν τίς νύφες. Λίγο τό-χεις νά βρῆς γαμπρό τήν σή μερον ἡμέραν! Δικαιολογημένοι λοιπόν οἱ πανηκυρισμοί.

Εἶναι βέβαια καί οἱ τελευταῖες μέρες τοῦ χρόνου καί πρέπει νά βιαστοῦν. Ὁ νέος χρόνος εἶναι δίσεκτος καί ἡ πρόληψη εἶναι ἀκόμη ἰσχυρή.

Παραδόξως ὅμως, ἐνῶ οἱ γυναῖκες εἶναι κατά κανόνα πιό προληπτικές ἀπό τούς ἄντρες, στήν περίπτωση τοῦ δίσεκτου χρόνου, δέν ἐννοοῦν νά ὑποταχτοῦν. Κάνουν τίς προοδευτικές καί δέν μποροῦν νά κατα λάβουν πῶς εἶναι δυνατόν προοδευτικοί ἄνθρωποι νά δίνουν σημασία σέ τέτοια πράματα.

Καί μέ τό δίκηο τους. Ἐδῶ φτύνεις αἷμα νά πείσης τό πρόσωπο νά πῆ τό ναί καί τώρα θά μᾶς ξεφύγη ἐπειδή ὁ χρόνος εἶναι ...δίσεκτος; Ὄχι βέβαια!

Ἀντίθετα, ὁ ἄντρας πού ψάχνει νά βρῆ τρόπο νά ἀποφύγη - ἤ ἔστω νά γλυτώση γιά κάμποσο ἀκόμη τό πικρόν ποτήριον, πιάνεται ἀπό τόν δίσεκτο χρόνο καί προσπαθεῖ νά χαρῆ τήν ἐλευθερία του γιά ἕνα χρόνο ἀκόμη. Σπάνια ὅμως τά καταφέρνει. Εἶναι τόσο πειστικά τά ἐπιχειρήματα ἐκείνης κατά τῆς προλήψεως, πού γιά νά γλυτώση τήν ἀφόρητη μουρμούρα καί γκρίνια, ὑποτάσσεται στό ...μοιραῖον.

Αὐτά, γιά ὅσους πιστεύουν ἀκόμη ὅτι οἱ ἄντρες ἔχουν τόν πρῶτο λόγο.

∴

ΣΥΝΗΘΙΖΕΤΑΙ νά γίνεται αὐτές τίς μέρες ἀπολογισμός τοῦ χρόνου πού πέρασε. Ἀλλά, τί νά ἀναπολήση κανείς. Ἀπό τό κακό στό χειρότερο πῆγε ὁ χρόνος πού ἔφυγε. Ψάχνεις, ψάχνεις καί μετά βίας βρίσκεις μερικές ἀχτῖδες φωτός. Παντοῦ, μαυρίλα καί σκοτάδι. Ἀπ' τό κακό στό χειρότερο. Ἀλλά δέν μᾶς κάνει πιά τίποτα ἐντύπωση. Ἔχουμε τόσο ἐξοικειωθῆ μέ τήν βία καί τήν ἀνωμαλία, πού ὅλα σχεδόν μᾶς φαίνονται φυσιολογικά. Ἀκόμη καί τά πιό τερατώδη. Ἴσως νά εἶναι καλλίτερα ἔτσι. Ἄν, τό κάθε τί μᾶς τάραζε ἀνάλογα μέ τήν βαρύτητά του, θά ἔπρεπε ὅλοι μας νά ἔχουμε κλειστῆ στό... ψυχιατρεῖο. Ἡ συχνή ἐπανάληψη ὅμως, μᾶς ἔχει κάνει ἀνθεκτικούς στά θέματα τῆς βίας καί μᾶς ἔχει θωρακίσει κατά πάσης ἐξωτερικῆς.... ....ἐπιβουλῆς. Αὐτό βέβαια ἔχει καί τήν ἀσχημη πλευρά του, παράλληλα ὅμως μᾶς ἀπαλλάσσει ἀπό τόν κίνδυνο νά τσακιστοῦμε ἀπό τά ἀπανωτά χτυπήματα πού δεχόμαστε συνεχῶς..

Ξεστρατίσαμε ὅμως ἀπό τό σημεῖο πού ξεκινήσαμε - τόν ἀπολογισμό τοῦ χρόνου δηλαδή. Ἀφοῦ λοιπόν αὐτά δέν εἶναι γιά κουβέντα, ἄς εὐχηθοῦμε ὁ νέος νά μᾶς ἐπιφυλλάσσει λιγώτερα κακά Νά εὐχηθοῦμε νά εἶναι τελείως ἀπαλλαγμένος ἀπό αὐτά, αὐτό εἶναι μόνον τῶν ἀγγέλων. Ἄς εἴμαστε ὀλιγαρκεῖς καί ἄς εὐχηθοῦμε νά μᾶς βροῦν, ὅσο παίρνει λιγώτερες συμφορές. Κάτι εἶναι καί αὐτό ἄν τελικά τό καταφέρουμε!.

ΣΙΓΜΑ

Ὁ ἅγιος Μάρτυς Φιλεταῖρος τοῦ ὁποίου ἡ ἐκκλησία σήμερα τιμᾶ τήν μνήμη εἶναι ἕνας ἐκούσιος ὁμολογητής καί μάρτυρας τῆς ἁγίας πίστεως. Αὐτό εἶναι τό πρῶτο καί κοινό γνώρισμα τῶν ἁγίων Μαρτύρων. Πορεύονται ἑκουσίως πρός τόν θάνατο καί ἰδέχονται τό μαρτύριο μέ χαρά κι' αἰσθάνονται τούς βασανισμούς σάν ἰδιαίτερη εὐεργεσία τοῦ Θεοῦ. Τούς ἐπιβάλλεται, ἤ νά θυσιάσουν στά εἴδωλα, ἤ νά πεθαίνουν, καί πρατιμοῦν τό δεύτερο. Δίνουν τήν ζωή τους γιά τήν πίστη τους καί προσφέρουν τό σῶμα τους θυσία στόν Χριστό. Ὁ ἅγιος Φιλεταῖρος, δεμένος μέ σίδερα περιαγόταν ἀπό τόπο σέ τόπο κι' ἔκανε θαύματα καί ἰάσεις ἀπ' ὅπου περνοῦσε.

Ὁ ἐλέφαντας τοῦ Ζωολογικοῦ Κήπου εἶναι πολύ ἀρρώστος, ὁπότε οἱ κτηνίατροι ἀποφασίζουν νά τόν ἐγχειρήσουν.

Μετά τήν ἐγχείρησι κάνουν ἔλεγχο, μήπως κατέχασαν τίποτα στην κοιλιά του.

— «Νυστέρια κι' ἄλλα ἐργαλεῖα ἐδῶ» λέει ὁ ἕνας.

— «Ναί, ἀλλά ποῦ εἶναι ἡ νοσοκόμα»;

Ὁ Ἀνδρέας γυρίζει στό σπίτι κι' ἀναγγέλλει θριαμβευτικά: «Ἀρραβωνιάζομαι τήν Μαρία!».

— Μά αὐτή εἶναι τεμπέλα! φωνάζει ὁ πατέρας.

— Εἶναι σπάταλη! λέει ἡ μητέρα.

— Ὅλο διαβάζει! προσθέτει ὁ πατέρας.

— Συνεχῶς παχαίνει! λέει πάλι ἡ μητέρα.

— Σύμφωνοι, λέει ὁ Ἀνδρέας. Ἔχει ὅμως ἕνα μεγάλο πρόσόν.

— Τί; ρωτοῦν ὅλοι.

— Δέν ἔχει οἰκογένεια!

Μολονότι ὁ κόσμος εἶχε ἀποστοιτήσει ἀπό τόν Θεό, ἐν τούτοις δέν ἐπαυσαν οἱ ἄνθρωποι νά εἶναι πλάσματά του, λαός του. Καί ἰδία σήμερα, ὅσοι εἶχαν προαίρεση ἀγαθή, ὅσοι ἤθελαν νά ἔχουν σχέση μέ τόν Θεό καί δημιουργό τους.

Πρός αὐτό λοιπόν τόν λαό, ἦταν φυσικό νά στραφῆ θερμό τό ἐνδιαφέρον τῆς θείας ἀγάπης. Το γεγονός αὐτό τό προλεγει ὁ προφήτης μέ δίκαιη χαρά. Προβλέπει ὅτι πολλοί ἀπό τούς ἀνθρωπους εἶναι Χριστοί τοῦ Θεοῦ ἔχουν δηλαδή χρῖσμα πνευματικό καί εἶναι προωρισμένοι γιά τήν σωτηρία. Αὐτούς ἔρχεται ν' ἀναζητήση ὁ ἐνανθρωπήσας Θεός καί νά τούς καλέση σέ μετάνοια. Ἀπό αὐτούς θέλει νά καταρτίση νέο λαό, τήν Χριστιανική Ἐκκλησία, γιά νά βαστάξη τό ὄνομά του καί νά τοῦ προσφέρη ὕμνους εὐχαριστίας.

ΕΛΛΗΝΙΚΕΣ ΠΑΡΟΙΜΙΕΣ

Ἐκεῖνος πού ρωτάει μία γυναῖκα γιά τήν ἡλικία της, ἤ εἶναι τρελλός, ἤ πιστεύει ὅτι αὐτή εἶναι τόσο μικρή, ὥστε νά μήν ὑπάρχη λόγος νά πῆ ψέματα.

ΜΕΓΑΛΕΣ ΑΛΗΘΕΙΕΣ

Σέ καλοῦ κουμπάρου σπίτι, ὅποιος κάθεται δέν φεύγει.

Σ' ἕνα καζάνι βράζουμε, κι' ἕναν πόνο λέμε.

ΤΗΛΕΦΩΝΑ ΤΑΞΙ

Δικαστηρίων	322-320
Δικαστηρίων	321-116
Πλ. Γεωργίου Α'	277-111
Πλ. Γεωργίου (ἄνω μέρος)	274-972
Πλ. Τριῶν Συμμάχων	275-754
Πλ. Τριῶν Συμμάχων	274-333
Πλατεῖα Βούδ	323-188
Γούναρη - Ὑψηλάντου	270-766
Γούναρη - Ἀγ. Ἀνδρ.	325-912
Γούναρη - Ἀγ. Ἀνδρ.	322-087
Πλ. Ὑψηλ. Ἀλωνίων καὶ Ἀθαν. Διάκου	325-971
Νέον Κρατικὸν Νοσοκομεῖον	328-960
Πλατ. Ὁμονοίας	270-404
» »	277-160
» »	270-533
» »	321-951
» »	276-470
» »	270-133
» »	328-100
» »	324-957
» »	326-384
» »	328-993
Ἀγ. Νικολάου — Ἀλεξ. Ὑψηλάντου	272-502
Ἀγ. Νικολάου — Κορίνθου	279-441
Ἑρμοῦ - Κορίνθου	275-412
Κανακάρη - Πατρέως	271-357
Πλατεῖα Ὄλγας	276-939
Πλατεῖα Ὄλγας	277-274
Κολοκοτρώνη	279-436
Ὑψηλὰ Ἀλώνια — Μεσολογγίου	327-837
Ὑψηλὰ Ἀλώνια — Ἀθανασίου Διάκου	327-930
Πλ. Πυροσβεστείου	424-597
Πυροσβεστείου	425-201
Πλατεῖα Νόρμαν	322-744
Καρόλου - Γκότση	276-127
Πλ. Γιαννιτσῶν	422-630
Κιλκίς - Κορίνθου	422-626
Κιλκίς - Κορίνθου	420-054
Πλ. Ἀγ. Σοφίας	424-485
Πλ. Ἀγ. Σοφίας - Μαράτου	420-750
Ἕλληνος Στρατιώτου	
—5 Πηγαδίων	423-530
Κανακάρη - Πατρέως	221-296
Ζαβλάνι — Α' Νεκροταφεῖον	423-233
Ἔξω Ἀγυιά	420-058
Πανεπ)μιούπολις	429-824
»	429-710
Ἀγ. Δημητρίου — Γερμανοῦ	270-129
Πλατεῖα Μαρούδα	326-666
Πλατεῖα Μαρούδα	327-377
Τσολιᾶ	275-874
Συνόρων	279-590
»	275-322
Πλ. Ταμπαχάνων Τέρμα Γερμανοῦ	270-970
Πλ. Ταμπαχάνων	270-673
Πλ. Ἐλευθερίας	328-411
Πλ. Ἐλευθερίας	325-480
Λόντου - Καλαβρύτων	323-486
Τριῶν Ναυάρχων — Κορίνθου	320-374
Κορίνθου — Τριῶν Ναυάρχων	328-356
Τριῶν Ναυάρχων	324-029
Ἀγίας Βαρβάρας	327-057
Ἀγία Βαρβάρα	328-266
Σκαγιοπουλείου	320-459
Β. Ἠπείρου - Σολωμοῦ	328-813
Β. Ἠπείρου - Σολωμοῦ	325-467
Τέρμα Σολωμοῦ — Δελφῶν	329-972
Πλ. Ἀγ. Τριάδος	324-242
Πλ. Ἀγ. Τριάδος	324-639
Ἑλληνοπόνπου Ἀγ. Τριάδος	322-181
Ἀγ. Ἰωάν. Πράτσικα	328-198
Ἀγ. Ἰωαν. Πάτσικα	325-353
Συνοικία Ψάχου Ζαρουχλέϊκα	328-861
Ζαρουχλέϊκα	325-216
Ζαρουχλέϊκα	327-142
Ἀγ. Χαράλαμπος Ζαρουχλείκων	327-552
Ἐργατ. Κατοικίαι Ψαροφάϊ	330-490
Κύπρου — Ἕλληνος Στρατιώτου	420-555

Συγκινητική ἐπέτειος

ΧΡΥΣΟΣΤΟΜΟΣ ΣΑΡΑΝΤΟΠΟΥΛΟΣ

ΣΥΜΠΛΗΡΩΘΗΚΑΝ τρία χρόνια, στίς 25 Δεκεμβρίου, ἀπό τότε πού ὁ μεγαλύτερος σύγχρονος Ἕλληνας Ἱεραπόστολος, Ἀρχιμανδρίτης Χρυσόστομος Παπασαραντόπουλος, ἔκλεισε τά μάτια τῆς ἐπίγειας ζωῆς του γιά ν' ἀνέβη στούς Οὐρανούς.

Ὁ ἄλλοτε ἄσημος παπαδάκος ἀπό τό φτωχό χωριό Βασιλίτσι, τῆς Μεσσηνίας. πού ὀρθώθηκε μέ τήν προσφορά του στόν Ἐκχριστιανισμό τῶν ἀδελφῶν τῆς Μαύρης Ἠπείρου, στό βάθρο τοῦ ἱδανικοῦ, ἔκλεισε γιά πάντα τά μάτια σ' αὐτόν τόν κόσμο καί ἀνοίγοντάς τα, στό φῶς τῆς αἰωνιότητος εἶδε ὅλους τούς μαύρους ἀδελφούς του ντυμένους λευκούς Ἀγγέλους μπροστά στόν Θρόνον τοῦ Δημιουργοῦ.

Ἦταν ἕνα μικρόσωμο ἄνθρωπάκι πού μετεβλήθη σέ γίγαντα πίστεως, θελήσεως καί ὑπομονῆς. Ὁ πλέον λαοφιλής Ὀρθόδοξος, ὁ παραδειγματικός διδάσκαλος καί ὁ μεγάλος φιλάνθρωπος. Ἕνα πνεῦμα πού ἐσπινθηροβόλει καί ἐπαιγνίδιζε σέ κάθε συνομιλία του, σέ κάθε φράση καί συλλαβή ἀκόμη. Μία φωτεινή μορφή. Ἀνεξίκακος, ἁπλός, προσφιλής στό Θεό καί στούς ἀνθρώπους πού ἐπραγματοποίησε κολοσσιαῖο ἔργο. Ὁ φωτισμένος κληρικός πού δόθηκε ὁλοκληρωτικά στή μεγάλη ἰδέα τῆς Ὀρθοδοξίας γιά τήν ὁποίαν ἐγκατέλειψε τά πάντα. Ἕνας μεγάλος Ἱεραπόστολος πού ἀκολούθησε τά χνάρια τῶν ἐνδόξων προκατόχων του Μεθοδίου καί Κυρίλλου. Τό φῶς τῆς Ἀφρικῆς. Ἕνας θερμός κήρυκας τοῦ Εὐαγγελίου πού προσήγγισε τούς Πατέρες τῆς Ἐκκλησίας. Ὑπῆρξε ἐκεῖνος πού ἄνοιξε τό δρόμο. Μία γενναία ψυχή. Ἕνας ἀνδρεῖος ἄνδρας. Ἕνας ἄνθρωπος γεμᾶτος φλόγα, καλωσύνη καί ἀφέλεια καρδιᾶς. Ἕνας Ἅγιος ἄνθρωπος ὅπως θά ποῦν καί οἱ ἀγαπημένοι του Ἀφρικανοί μέ τήν ἁπλῆ γλῶσσα τους πού δέν ξέρουν ἀπό φιλοφρονήσεις καί ὑπερβολές: Μουζέ κι', ἡ μοῦτο γιά μούγκο Μοῦτο μοτακατήφου, δηλαδή: ὁ Γέρος αὐτός ἦταν ὁ ἄνθρωπος τοῦ Θεοῦ... Ἅγιος ἄνθρωπος...

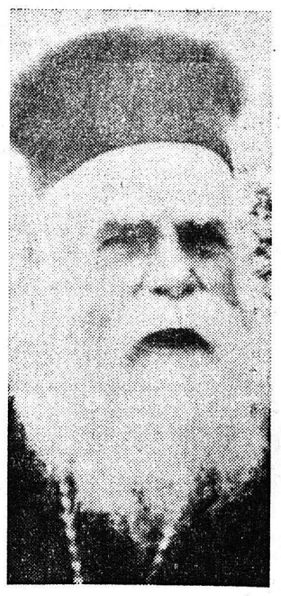

Ὁ ἀοίδιμος ΧΡ. ΣΑΡΑΝΤΟΠΟΥΛΟΣ

ΔΗΜ. ΠΟΥΡΝΑΡΑΣ

Τηλεοραση

Ε.Ρ.Τ.

6.30 Οἱ αὐριανοί ἄνθρωποι
7 00 Εἰδήσεις
715 Ματιὲς στὸ Στίβο
7.30 Ἡ Κύπρος
7.45 Τηλεχθὲς
8.00 Νέα τῆς Ὀθόνης.
8.15 Πιλότοι καὶ Μαργαρῖτες
8.25 Κωμωδία
8.40 Συνέβη.
9.30 Τὸ Δεῖπνο τῆς Τρίτης
10.10 «Καβαλλάρηδες τῆς Θάλασσας»
10.45 Εὐρώπη: 20ὸς αἰώνας.
11.40 Ρεσιτάλ.
12.00 Εἰδήσεις.

★

Υ.Ε.Ν.Ε.Δ.

5.00 Κινούμενα Σχέδια.
5.30 Γενικὴ Ἐκπαίδευση.
6.00 Εἰδήσεις.
6.30 Ἐκπομπὴ Ἀρχηγείου Ἀεροπορίας.
7.00 Τὸ πρόγραμμά μας.
7.15 Ρόντα «Ὁ μῆνας τοῦ μέτος».
8.45 Φωτεινὴ Ζάρκου.
830 Μουσικὸ Τέταρτο
8.45 «Ὁ ἄνθρωπός μας».
9.30 Εἰδήσεις.
10.00 Ἡ ξένη ταινία.
Ἀκολουθοῦν Εἰδήσεις.

ΜΙΚΡΑΙ ΑΓΓΕΛΙΑΙ

ΕΝΟΙΚΙΑΖΕΤΑΙ εἰς κεντρικόν σημεῖον τῆς πόλεως δωμάτιον ἐπιπλωμένον μὲ τηλέφωνον κλπ. παρὰ σοβαρᾶς κυρίας. Τῆ λέφωνον ἀπό 12 - 4 εἰς 321.102 διεύθυνσις Κοραῆ 35.

★

ΕΝΟΙΚΙΑΖΕΤΑΙ καινουργής οἰκία τριῶν κυρίων δωματίων μεγάλης κουζινοτραπεζαρίας εἰς τήν ὁδόν Τερψιθέας 42. Ἐνοίκιον 2.000. Πληροφορίαι τηλ. 421.010 κ Λινάρδαν, ἰδιοκτήτην

★

ΕΝΟΙΚΙΑΖΕΤΑΙ διά φοιτήτριαν ἤ ἐργαζομένην δεσποινίδα ἐπί τῆς πλατείας Παπαφλέσσα ἐν δωμάτιον ἀνεξάρτητον, μέ χρῆσιν κουζίνας, λουτροῦ χώλ καὶ τηλεφώνου. Πληροφορίαι ἐκεῖ Παπαφλέσσα 3 καὶ τηλ. 320.448

★

ΕΝΟΙΚΙΑΖΕΤΑΙ εἰς τὸ κέντρον τῆς πόλεως πλατεῖα Μαρκάτου ὁδὸς Ἠλία Μηνιάτη 9 καὶ Ἡφαίστου γωνία νεόκτιστον εἰς συμφέρον ἐνοίκιον κατάλληλον διὰ βιοτεχνίαν, κατάστημα, ὅτι δήποτε ἤ καί γραφεῖα κάτω ὑπόγειον τοῦ ἰδίου χώρου. Πληροφορίαι παραπλεύρως Ἠλία Μηνιάτη 7 τηλ. 271.714

★

ΖΗΤΕΙΤΑΙ μικρὸς διὰ καφενεῖον Κολοκοτρώνη 45. Πληροφορίαι κ Ἐρρῖκον τηλ. 270. 004

★

ΖΗΤΕΙΤΑΙ μαθητευομένη μοδίστρα. Τηλ. 278.256

★

ΖΗΤΕΙΤΑΙ κυρία ἤ Δεσποινίς διὰ ἐλαφρὰν ἐργασίαν. Προτιμᾶται ἡ κατέχουσα ὀλίγας γνώσεις γραμματικὰς ὁδὸς Πανεπιστημίου 120 Ζαβλάνι κ. Παναγιωτακόπουλον ἀπὸ 9 π.μ. ἕως 12μ.

ΕΚΔΟΣΕΙΣ

«ΦΥΣΙΟΛΑΤΡΙΚΟΣ ΚΟΣΜΟΣ» Πάτραι τεῦχος Ἰαν. - Μαρτ. 1976.

★

«ΕΛΛΗΝΙΚΗ ΤΡΑΠΕΖΑ» ΒΙΟΜΗΧΑΝΙΚΗΣ ΑΝΑΠΤΥΞΕΩΣ (ΕΤΒΑ). Ἀπολογισμός 1974.

★

Ἀντώνη Συμιγδαλᾶ: «ΜΙΚΡΗ ΕΙΣΑΓΩΓΗ ΣΤΑ ΤΡΑΓΟΥΔΙΑ ΤΗΣ ΚΡΗΤΗΣ» (Μελέτη) Ἀθήνα 1975.

★

«ΑΓΡΟΤΙΚΗ ΤΡΑΠΕΖΑ» Ἀθῆνα--τεῦχος Νοεμβρίου 1975.

★

«ΕΠΙΘΕΩΡΗΣΙΣ ΧΩΡΟΦΥΛΑΚΗΣ» Ἀθῆναι - τεῦχος Δεκεμβρίου 1975.

★

«ΔΕΛΤΙΟΝ ΕΘΝΙΚΗΣ ΤΡΑΠΕΖΗΣ ΤΗΣ ΕΛΛΑΔΟΣ» Ἀθῆναι τεῦχος Νοεμβρίου 1975.

★

«ΑΜΠΕΛΟΣ» Περιοδικὸ Ι. Μητροπόλεως Ἠλείας. Τεῦχος Νοεμβρίου Δεκεμβρίου 1975.

ΑΙ «ΑΚΤΙΝΕΣ»

Ἐκυκλοφόρησε τό τεῦχος Δεκεμβρίου τοῦ περιοδικοῦ «Ἀκτῖνες». Ἀπό τά περιεχόμενα: «Ὁ Θεός δέν ἀπέθανε» τοῦ Ζ. ΦΑΜΠΕΡΓΚΕΣ, «Αὐτόματο διαζύγιον» (ὑπόμνημα τῆς «Χριστιανικῆς Ἑνώσεως Ἐπιστημόνων») «Τά εἴδωλα» τοῦ κ. Β. ΣΤΟΓΙΑΝΝΟΥ, «Ἀγώνας διά τόν Ζαχάρωφ» τοῦ κ. ΑΛ. ΣΟΛΖΕΝΙΤΣΙΝ, «Ἡ ἀναζήτησις τῆς ἀλήθειας στίς βιολογικές ἐρμηνεῖες» τοῦ ΑΝΤ. ΠΑΡΤΜΑΝ «Μαρί Κιουρί» τοῦ κ. Ν. ΤΣΙΡΩΝΗ κ.ἄ.

•••

«Ο ΚΟΣΜΟΣ ΤΗΣ ΕΛΛΗΝΙΔΟΣ»

Ἐκυκλοφόρησε τό τεῦχος Δεκεμβρίου τοῦ περιοδικοῦ «Ὁ Κόσμος τῆς Ἑλληνίδος» μέ θέματα γύρω ἀπό τά πνευματικά προβλήματα καί τάς ἀναζητήσεις τῆς συγχρόνου γυναικός.

Συζητήσεις στήν πορεία μας, ἐπίκαιρη χριστουγεννιάτικη ὕλη, λογοτεχνικές σελίδες καί ἄλλα συμπληρώνουν τό νέον τεῦχος.

Τηλέφωνα Ἐπειγουσῶν Ἀνάγκων

Ἀμεσ. Δράσις (Ἀστυν.)	100
Ἀμ. ἐπέμβασις Ε.Χ.	277.000
Τροχαία Κίνησις	320.738
Πρῶται βοήθειαι	274.444
Πυροσβεστικὴ ἄμεσος ἐπέμβασις	199
ΔΕΗ (βλάβαι)	125

ΤΗΛΕΦΩΝΑ ΠΡΑΚΤΟΡΕΙΩΝ ΛΕΩΦΟΡΕΙΩΝ

Πατρῶν - Βάρδας	322.203
Πατρῶν - Ἀχαΐας	322.203
Πατρῶν - Αθηνῶν	277.556
Πατρῶν - Αἰγίου	424.345
Πατρῶν - Πύργου	273.997
Πατρῶν - Τριπόλεως	320.675
Πατρῶν - Ἀγρινίου	421.205

ΦΑΡΜΑΚΕΙΑ

Δημάλας Κ. Σολωμοῦ - Σμύρνης Κοντογιάννης Α. Πατρέως Κανακάρη.

«ΗΜΕΡΗΣΙΟΣ ΚΗΡΥΞ ΠΑΤΡΩΝ»
Καθημερινὴ ἐφημερίς
Ἰδιοκτήτης - Ἐκδότης
Ὑπεύθυνος Τυπογραφείου
ΔΗΜΗΤΡΙΟΣ Α. ΒΡΗΣ
Ὁδὸς Κορυτσᾶς 107

Διευθυντής Συντάξεως
ΑΛΕΞΑΝΔΡΟΣ Α. ΒΡΗΣ
Ὁδὸς Ζαΐμη 20

ΔΗΜΗΤΡ. Β. ΝΑΣΙΟΠΟΥΛΟΣ
ΙΑΤΡΟΣ ΑΚΤΙΝΟΛΟΓΟΣ - ΡΑΔΙΟΛΟΓΟΣ
τ. Ἀκτινολόγος
Γενικοῦ Λαϊκοῦ Νοσοκομείου Ἀθηνῶν «Βασιλεύς Παῦλος». Τελειόφοιτος ὑπεραυτόματοι ἐγκαταστάσεις μηχανημάτων νεωτάτης Τεκνολογίας.
Δέχεται καθ' ἑκάστην εἰς τὸ ἐργαστήριόν του
ΚΟΛΟΚΟΤΡΩΝΗ 16 - 18 ΠΛΑΤΕΙΑ ΟΛΓΑΣ
Παραπλεύρως Α' Ἀστυνομικοῦ Τμήματος
Τηλ. 221.220 — Τηλ. οἰκίας 321.065 ἤ 429.093

ΠΡΟΣΕΧΩΣ
Παρακαταθήκη ἀπὸ μεταχειρισμένα ἀνταλλακτικά αὐτοκινήτων
ΠΑΝΤΟΣ ΤΥΠΟΥ
ΑΝΑΣ. & ΑΘΑΝ. ΤΣΑΛΤΑΣ
ΚΟΡΙΝΘΟΥ 453 — ΠΑΤΡΑΙ
(Ὄπισθεν Σιδ. Σταθμοῦ Ἁγίου Ἀνδρέου)
Μηχαναὶ — Σασμὰν — Τιμόνια — Διαφορικὰ κ.τ.λ.
Ἐπίσης: Φτερὰ — Πόρτες — Καπὸ — Οὐρανοὶ — Μάσκες κ.τ.λ
OPEL — FIAT — FORD TAUNUS — VOLK SWAGEN
MERSCEDES — B.M.W.
Καὶ ὅλων τῶν τύπων ἐπιβατικῶν αὐτοκινήτων.

ΕΛΛΗΝΙΚΗ ΤΡΑΠΕΖΑ ΒΙΟΜΗΧΑΝΙΚΗΣ ΑΝΑΠΤΥΞΕΩΣ
ΑΝΩΝΥΜΟΣ ΕΤΑΙΡΙΑ
ΚΕΦΑΛΑΙΑ ΚΑΙ ΑΠΟΘΕΜΑΤΙΚΑ ΔΡΑΧ. 8.219.404.663

ΕΚΛΟΣΙΣ ΕΤΗΣΙΩΝ ΤΡΑΠΕΖΙΚΩΝ ΟΜΟΛΟΓΩΝ
10½%

ΚΕΝΤΡΙΚΟΝ ΚΑΤΑΣΤΗΜΑ
ΠΑΝΕΠΙΣΤΗΜΙΟΥ 18 - ΑΘΗΝΑΙ
ΤΗΛ.: 32.32.434

ΥΠΟΚΑΤΑΣΤΗΜΑΤΑ

ΘΕΣΣΑΛΟΝΙΚΗ
Λεωφόρος Βασιλέως Κωνσταντίνου 45 - Τηλ.: 279.584
ΠΑΤΡΑΙ
Ἀράτου 17-19 - Τηλ.: 275.332
ΒΟΛΟΣ
Ἰάσωνος 103 καὶ Τοπάλη - Τηλ.: 30.512
ΙΩΑΝΝΙΝΑ
Ἀβέρωφ 3, Πλατεῖα Ἐθνικῆς Ἀμύνης - Τηλ.: 28.498
ΚΑΒΑΛΑ
Λεωφόρος Βασιλέως Παύλου 86 - Τηλ.: 29.751
ΗΡΑΚΛΕΙΟΝ ΚΡΗΤΗΣ
Βασιλέως Κωνσταντίνου 55 - Τηλ.: 221.921

ΟΡΟΙ ΕΚΔΟΣΕΩΣ

1. Ἡ ἔκδοσις τοῦ παρόντος δανείου δι' ΕΤΗΣΙΩΝ ΤΡΑΠΕΖΙΚΩΝ ΟΜΟΛΟΓΩΝ, εἰς συνεχῆ προσφοράν, μέχρι ποσοῦ ἐν συνόλῳ δραχμῶν δύο δισεκατομμυρίων (2.000.000.000), γίνεται συμφώνως πρὸς τὸ Ν.Δ. 3746/1957, ὡς συνεπληρώθη διὰ τοῦ Ν. 128/1975 καὶ κατόπιν τῆς ὑπ' ἀριθ. 98/14.11.75 ἐγκριτικῆς ἀποφάσεως τῆς Νομισματικῆς Ἐπιτροπῆς καὶ τῆς ὑπ' ἀριθ. 98/13.12.75 ἀποφάσεως τῆς Ἐπιτροπῆς Κεφαλαιαγορᾶς, δημοσιευθείσης εἰς τὸ ὑπ' ἀριθ. 2526/15.12.75 Φύλλον Ἐφημερίδος τῆς Κυβερνήσεως (Δ.Α.Ε καὶ Ε.Π.Ε). Τὰ ὁμόλογα τοῦ δανείου θέλουν προσφερθῆ τμηματικῶς διὰ περιοδικῶν ἐκδόσεων, ἀναλόγως τῶν ἀναγκῶν τῆς Τραπέζης καὶ ἐντὸς τῶν ἐγκρινομένων ἑκάστοτε ὑπὸ τῆς Νομισματικῆς Ἐπιτροπῆς ποσοτικῶν ὁρίων.
2. Τὸ προϊὸν τοῦ δανείου θὰ χρησιμοποιηθῆ ἀποκλειστικῶς διὰ τὴν μετοχικὴν καὶ πιστωτικὴν ἐνίσχυσιν προγραμμάτων ἰδρύσεως, ἐπεκτάσεως, ἐκσυγχρονισμοῦ καὶ ἐξυγιάνσεως βιομηχανικῶν, βιοτεχνικῶν καὶ μεταλλευτικῶν ἐπιχειρήσεων συμβαλλουσῶν εἰς τὴν οἰκονομικὴν ἀνάπτυξιν τῆς Χώρας, ἐντὸς τῶν ὁρίων τοῦ ἐγκρινομένου ἑκάστοτε προγράμματος τῆς Τραπέζης ὑπὸ τῆς Νομισματικῆς Ἐπιτροπῆς.
3. Τὸ ἐπιτόκιον τῶν ὁμολόγων ὁρίζεται εἰς 10½% (δέκα καὶ ἥμισυ ἐπὶ τοῖς ἑκατὸν) ἐτησίως, ἰσχῦον καθ' ὅλην τὴν διάρκειαν αὐτῶν, περιλαμβανομένων καὶ τῶν περιόδων τῆς ἐνδεχομένης ἀνανεώσεώς των.
4. Ἡ διάρκεια τῶν ὁμολόγων εἶναι ἐτησία, ἀρχομένη ἀπὸ τῆς πρώτης ἡμέρας τοῦ ἐπομένου, τῆς ἡμερομηνίας διαθέσεώς των, μηνός.
5. Τὰ ὁμολόγα, ὀνομαστικῆς ἀξίας δραχμῶν 5.000 ἕκαστον, ἐκδίδονται εἰς ἁπλοῦς, διπλοῦς, πενταπλοῦς, δεκαπλοῦς, εἰκοσαπλοῦς καὶ πεντηκονταπλοῦς τίτλους, ἤτοι τῶν δρχ. 5.000, δρχ. 10.000, δρχ. 25.000, δρχ. 50.000, δρχ. 100.000 καὶ δρχ. 250.000, ἀντιστοίχως.
6. Τὰ ὁμόλογα πωλοῦνται κατὰ τὴν διάρκειαν τοῦ προηγουμένου τῆς ἡμερομηνίας ἐνάρξεως τῆς διαρκείας των μηνὸς εἰς τὴν τιμὴν τὴν ἀναγραφομένην ἐπὶ τοῦ τίτλου καὶ παραδίδονται ταυτοχρόνως μὲ τὴν καταβολὴν τῆς ἀξίας αὐτῶν. Ἡ διάθεσις γίνεται εἰς δημοσίαν ἐγγραφὴν ὑπὸ τῶν Καταστημάτων τῆς Τραπέζης ἤ μέσῳ ἐξουσιοδοτημένων πρὸς τοῦτο πιστωτικῶν Ἱδρυμάτων ἤ χρηματιστῶν.
7. Ἡ ἐξόφλησις τῶν ὁμολόγων, εἰς τὴν ἐπ' αὐτῶν ἀναγραφομένην τιμὴν ἐξοφλήσεως (κεφάλαιον πλέον τόκων), γίνεται εἰς τὸν ΚΟΜΙΣΤΗΝ εἰς τὰ καταστήματα τῆς Τραπέζης καὶ εἰς τὰ καταστήματα ἐξουσιοδοτηθησομένων, πρὸς τοῦτο, ἑτέρων πιστωτικῶν Ἱδρυμάτων.
8. Μετὰ παρέλευσιν τριμήνου ἀπὸ τῆς ἀναγραφομένης ἐπὶ τοῦ τίτλου ἡμερομηνίας ἐξοφλήσεώς του, τὸ ὁμόλογον ἀνανεοῦται ἀναδρομικῶς (ἀπὸ τῆς ἐν λόγῳ ἡμερομηνίας ἐξοφλήσεως) ἐπὶ ἓν εἰσέτι 12μηνον διάστημα. Ἡ ἀνανέωσις ἀφορᾶ εἰς τὸ ἀναγ