ΤΕΞΤΙΛΙΑ 1979

Μεγάλη ἀνταπόκριση, στήν Ἑλλάδα καί στό Ἐξωτερικό, βρίσκει ἡ ΤΕΞΤΙΛΙΑ, ἡ Διεθνής Ἔκθεση Κλωστοϋφαντουργίας — Ἑτοιμου Ἐνδύματος καί Ἐξοπλισμού, πού ὀργανώνει ἡ Δ.Ε.Θ. ασ, στά πλαίσια τών δραστηριοτήτων της, στή Θεσσαλονίκη τό 1979.

Ἡ Ἔκθεση αὐτή, ἡ ὁποία γιά πρώτη φορά θά πραγματοποιηθεί τόν προσεχή Μάϊο, συνέπεσε κατά τό ὀργανωτικό της στάδιο, μέ τήν ὀξυνση τών διεθνών προβλημάτων, ὁσον ἀφορά τίς ἐξαγωγές τών κλωστοϋφαντουργικών προϊόντων. Ἀλλά τό γεγονός αὐτό, ἄν καί ἐμφανίζεται ἐκ πρώτης ὄψεως σάν μιά δυσμενής συγκυρία, μπορεί νά ἀποτελέσει τήν ἀφετηρία γιά μιά δυναμική ἐξόρμηση τής ἑλληνικής παραγωγής, γιά τήν ἀναζήτηση καί δημιουργία νέων ἀγορών καί τήν διεύρυνση τών παλαιών, μέ τίς σημερινές διεθνείς συνθήκες ἀνταγωνισμού στόν τομέα τής κλωστοϋφαντουργίας καί τών ἑτοίμων ἐνδυμάτων.

Ἡ ὀργάνωση τής ΤΕΞΤΙΛΙΑ, ἀνταποκρίνεται στό αἴτημα τών κλάδων τής κλωστοϋφαντουργίας καί ταυτόχρονα σέ ἕνα αἴτημα τών καιρών γιά τήν δυναμική προαγωγή τών κλάδων αὐτών, στίς διεθνείς ἀγορές.

Ἡ Διεθνής Ἔκθεση Θεσσαλονίκης, ἐδειξε τήν ἱκανότητά της νά ὀργανώνει ἐπιτυχημένες κλαδικές Ἐκθέσεις καί νά τίς θέτει στήν διάθεση τών παραγωγικών μας κλάδων.

Στήν περίπτωση τής ΤΕΞΤΙΛΙΑ, πρίν προχωρήσει, ἔκανε ἐργασία βάθους, ἐχτισε γερά θεμέλια.

Ἀφού ἡ ὡριμότητα τών κλάδων τής κλωστοϋφαντουργίας στήν χώρα μας εἶναι μία πραγματικότητα, ἡ Δ.Ε.Θ. ασ ἔκανε μία εὐρύτατη ἔρευνα στόν διεθνή χώρο, γιά νά ἐξακριβώσει τήν ἔκταση τοῦ ἐνδιαφέροντος καί τής ἀνταποκρίσεως, πού μπορεί νά βρεί ἡ ἐξαγωγική μας προσπάθεια. Ἡ ἔρευνα αὐτή, μέσω τών Ἑλληνικών Πρεσβειών, ἔγινε σέ δεκάδες ξένες Χώρες. Τό ἀποτέλεσμα ἦταν θετικό: ὁπό 18 κέντρα ἐμπορίου τοῦ ἐξωτερικοῦ, ἐκδηλώθηκε ζωηρό ἐνδιαφέρον.

Χαρακτηριστικό τής διεθνούς ἀπηχήσεως τής ΤΕΞΤΙΛΙΑ '79 εἶναι τό γεγονός, ὁτι μέχρι σήμερα, ἐκδηλώθηκε γι' αὐτήν (τόσο γιά τήν Ἔκθεση τής Ἄνοιξης, ὁσο καί γιά τήν Ἔκθεση Ἑτοιμου Ἐνδύματος τοῦ Φθινοπώρου), ζωηρότατο ἐνδιαφέρον ἀπό ἐκπροσώπους ὑπεραγορών πολλών Χωρών, μεταξύ τών ὁποίων: τής Δυτικής Γερμανίας, τής Αὐστρίας, τής Μεγ. Βρετανίας, τοῦ Καναδά, τής Νιγηρίας, τής Οὐγγαρίας, τών Η.Π.Α., τής Ὁλλανδίας, τοῦ Πακιστάν, τοῦ Χόνγκ - Κόνγκ, τής Νορβηγίας, τοῦ Ἐμπορικοῦ Κέντρου Ἀπω Ἀνατολής, τής Μάλτας, τής Αὐστραλίας, τής Ἰαπωνίας, τοῦ Κατάρ.

Σημειώνουμε ὁτι ἡ 1η ΤΕΞΤΙΛΙΑ ἀπό 24—28 Μαΐου 1979, θά καλύπτει τήν κλωστοϋφαντουργία καί τό ἑτοιμο ἐνδυμα.

Σέ δεύτερη φάση, θά γίνει τό Φθινόπωρο Σαλόνι Ἑτοιμου Ἐνδύματος, ἀπό 25—29 Νοεμβρίου 1979. Μέ τήν περιοδικότητα αὐτή καί μέ τά δύο Σαλόνια Ἑτοιμου Ἐνδύματος, ἱκανοποιεῖται ἡ βασική ἀνάγκη τοῦ κλάδου, τής ἐποχιακής παρακολουθήσεως τής μόδας τοῦ Ἑτοιμου Ἐνδύματος. Ἀλλά ἡ ΤΕΞΤΙΛΙΑ τοῦ μεθεπομένου ἔτους, δηλαδή τής Ἄνοιξης τοῦ 1980, θά περιλαμβάνει ἐκτός ἀπό τήν Κλωστοϋφαντουργία — Ἑτοιμο Ἔνδυμα, καί τόν τομέα τών Μηχανημάτων καί τοῦ Ἐξοπλισμού.

ΔΗΜΗΤΡΙΟΣ ΒΑΓΕΝΑΣ

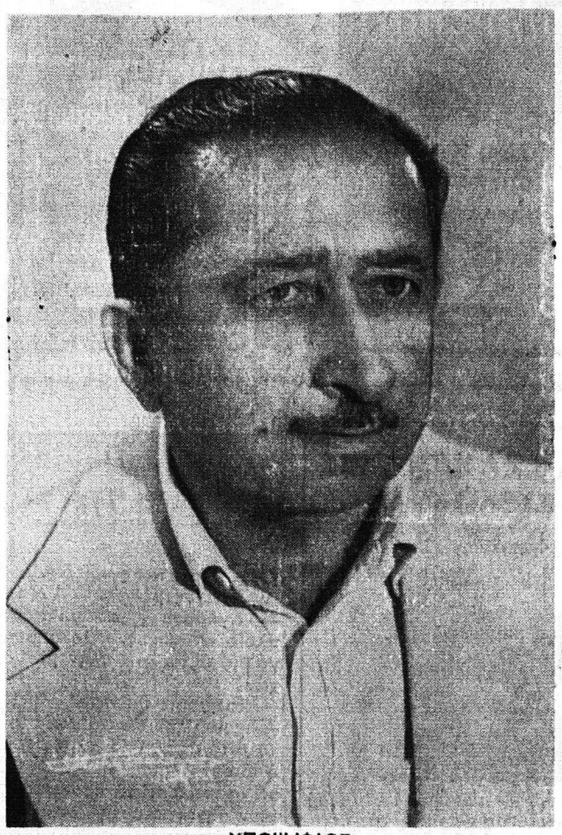

ΥΠΟΨΗΦΙΟΣ ΣΥΝΔΥΑΣΜΟΥ ΚΩΝ. ΓΚΟΛΦΙΝΟΠΟΥΛΟΥ

ΕΠΑΝΑΣΤΑΣΤΑΣΗ ΘΑΦΕΡΟΥΝ ΟΙ ΜΙΚΡΟΚΟΜΠΙΟΥΤΕΡΣ

ΛΟΝΔΙΝΟ. —

Ο κόσμος βρίσκεται στό κατώφλι μιάς καινούργιας βιομηχανικής ἐπαναστάσεως. Η ζωή μας καί οἱ δουλειές μας πρόκειται νά μεταμορφωθούν ἀπό τούς μικροκομπιούτερ.

Μέσα σέ πέντε χρόνια, ἄς πούμε, ὁλες οἱ βασικές λειτουργίες μέσα στό σπίτι μας — θέρμανση, φωτισμός κλειδαριές, πλυντήρια, μαγειρικές συσκευές, τηλεοράσεις, — θά μπορούν νά ἐλέγχονται καί νά κατευθύνονται ἀπό ἕνα κεντρικό πίνακα μέ κουμπιά.

Η ἐπανάσταση πραγματοποιήθηκε ἀπό ἕνα μικρό κομμάτι σιλικόνης, μικρότερο ἀπό τά ἀνθρώπινο νύχι. Ο μικροσκοπικός αὐτός μικροκομπιούτερ κάνει ὁλες τίς δουλειές πού παλιότερα ἔκαναν οἱ τεράστιοι ἠλεκτρονικοί ἐγκέφαλοι.

Τό ἄλμα ἔγινε τό 1972, ὁταν ὁ νεαρός μηχανικός Μ. Ε. Χόφ ἐφεύρε στό ἐπιστημονικό ἐργαστήριο τής «Ἰντελ Κορπορέϊσιον» στήν Καλιφόρνια μέθοδο προγραμματισμού μέ μικρά κομμάτια σιλικόνης, μέ τόν ἴδιο ἀκριβώς τρόπο μέ τόν ὁποίο προγραμματιζόταν ὡς τότε οἱ μεγάλοι ὑπολογιστές.

Ο θρίαμβος αὐτός τής μινιμοποιήσεως ὁδήγησε στή μαζική παραγωγή μικροσκοπικών κομπιούτερ πού τούς ὀνόμασαν μικροϋπολογιστές

Οἱ μικροϋπολογιστές ἐνσωματώνονται ὁλο καί σέ περισσότερες μηχανές κάθε μέρα Κι αὐτός εἶναι ὁ λόγος πού οἱ κομπιούτερς θά ἐπηρεάσουν πολύ περισσότερο τή ζωή μας γενικά στό ἄμεσο μέλλον, ἀπ ὁ,τι εἶχε αὐτό συμβεῖ ὡς τώρα.

Ηδη, μικροϋπολογιστές χρησιμοποιοῦνται ἡ βοηθοῦν στή λειτουργία τους, ἀντλίες βενζίνης, συστήματα ἐλέγχου τροχαίας κυκλοφορίας, ἅρματα μάχης, ἀεροπλάνα φούρνους μικροκυμάτων διαστημόπλοια, γραφομηχανές, τηλέφωνα.

Τά ἐργατικά συνδικάτα ἐν τούτοις, δέν εἶναι καί τόσο ἐνθουσιασμένα. Υποστηρίζουν ὁτι ἡ ἐξέλιξη αὐτή θά δημιουργήσει τεράστιους ἀριθμούς ἀνέργων.

Οἱ εἰδικοί τής βιομηχανίας τών κομπιούτερ διαφωνοῦν. Θυμίζουν ἀπό τήν πλευρά τους ὁτι κατά τήν τελευταία βιομηχανική ἐπανάσταση δημιουργήθηκαν ἕνα σωρό καινούργιες δουλειές καί θέσεις.

Καί πιστεύουν πώς τό ἴδιο θά συμβεί γύρω στίς ἀρχές τής δεκαετίας τοῦ '80. Ὁπως καί νά ἔχει τό πράγμα. γεγονός εἶναι ὁτι ἡ ἐπίδραση πού θά ἔχουν οἱ μικροκομπιούτερ στόν τεχνολόγικό καί οἰκονομικό χώρο θά εἶναι τεράστια.

Δέν ἀποκλείεται νά μεταμορφώσουν ἀπό τά θεμέλια τόν τρόπο πού ἐλέγχουνμε καί λειτουργοῦμε τίς βιομηχανίες μαζικής παραγωγής ὅπως καί τίς κοινές καθημερινές δουλειές μας ἀπό τό γραφείο ὡς τίς αἴθουσες συναρμολογήσεως τών μεγάλων ἐργοστασίων.

Τεχνικά δέν ὑπάρχει τίποτα ἀπολύτως πού νά μή μπορεί νά κάνει ὁ μικροϋπολογιστής. Καί τό γεγονός αὐτό θά ἀναστατώσει ἀναμφισβήτητα τήν κοινωνική ζωή τοῦ πλανήτου μας ἄν καί —ὅπως εἴπαμε —θά δημιουργήσει παράλληλα πολλές καινούργιες ἐργασίες ἐντελώς πρωτόφαντους βιομηχανικούς κλάδους καί ὁπωσδήποτε μιά νέα γενιά ἐργατών χειρισμού καί συντηρήσεώς τους.

Ηδη στή Σοβιετική Ενωση τά ταχυδρομεῖα μελετοῦν τή δημιουργία ἑνός ἐτελώς καινούργιου συστήματος, βασισμένου ἀποκλειστικά σέ κομπιούτερ πού θά περιλαμβάνει μιά κεντρική Τράπεζα ἡ ὁποία θά εἰσπράττει αὐτόματα τίς καταβολές πού θά γίνονται μ' ἐπιταγές μέ καταθέσεις ταμιευτηρίου ἡ ἀπό συνδρομές περιοδικών καί ἐφημερίδων.

Στήν Ιταλία, σέ ὁρισμένες αἴθουσες συναρμολογήσεως «Φίατ» ἐργάζονται ἤδη ρομπότ πού ὁ «ἐγκέφαλός» τους δέν εἶναι τίποτε ἄλλο ἀπό ἕνα κομπιούτερ.

Στή Γερμανία δοκιμάζονται τώρα πειραματικά μικροκομπιούτερ γιά τόν κυκλοφοριακό ἔλεγχο καί τή μετεωρολογική ὑπηρεσία.

Οἱ χώρες πού ἔχουν πολύ προχωρήσει στή γενικότερη χρησιμοποίηση τοῦ μικροκομπιούτερ εἶναι οἱ Ηνωμένες Πολιτίες καί ἡ Ιαπωνία.

Η Βρεταννία μελετάει τώρα μέ πυρετώδη ρυθμό τίς δυνατότητες πού προσφέρει ἡ τεχνολογική αὐτή ἐπαναστατική μέθοδος, ἀλλά παράλληλα τίς ἐπιπτώσεις πού θά ἔχει στήν κοινωνική ζωή τής χώρας ἡ μαζική ἐφαρμογή της.

Τό ἴδιο συμβαίνει στή Γαλλία στή Γερμανία καί σέ ἄλλες εὐρωπαϊκές χώρες. Μέ γοργό ρυθμό, ὀνέος «δικτάτορας» τής τεχνικής μπαίνει στή ζωή μας.

ΟΙ ΓΥΝΑΙΚΕΣ ΕΠΙΧΕΙΡΗΜΑΤΙΕΣ ΤΗΣ ΓΕΡΜΑΝΙΑΣ

ΑΜΒΟΥΡΓΟ — Μιά ἔρευνα στήν Ὁμοσπονδιακή Γερμανία γιά τίς γυναίκες καρριέρας, ἔδωσε στή δημοσιότητα ἀποτελέσματα πού ζωγράφιζαν τίς γυναίκες αὐτές σάν «μόνες καί ἀποτυχημένες στήν ἰδιωτική τους ζωή». Πέντε γνωστές Γερμανίδες, ἐπιτυχημένες ἐπαγγελματικά καί σέ πολύ μεγάλες θέσεις, διαψεύδουν κατηγορηματικά τούς ἰσχυρισμούς αὐτούς.

Μέρα μέ τή μέρα, ἀθόρυβα καί χωρίς νά προκαλοῦν τή δημοσιότητα, γυναίκες «ἐπιτυχημένες ἐπαγγελματικά' εἴτε δημαρχίνες, εἴτε γενικοί γραμματεῖς ὑπουργείων, δουλεύουν γιά 12 ἤ καί περισσότερες ὡρες τήν ἡμέρα.

Οἱ γυναίκες — προϊστάμενες, δέν δημιουργοῦν κανένα θόρυβο γύρω ἀπό τούς ἑαυτούς τους καί μάλιστα ἀπορούν ἡ ἀκόμα καί ἐνοχλοῦνται ὅταν ὁ τύπος τίς τοποθετεῖ στό κέντρο τοῦ δημοσίου ἐνδιαφέροντος.

Καί πολλές ἀπό αὐτές, διαφωνοῦν μέ τά ἀποτελέσματα τής κοινωνιολογικής ἐρευνας τής καθηγήτριας Ἐρικα Μπόκ —Ρόζενταλ, ἡ ὁποία κατέληξε ὁτι «γυναίκες σέ ψηλές θέσεις εἶναι κατά κανόνα ἀνύπαντρες, ἔχουν τίς μητέες τους ἡ κάποιο βοηθό γιά τό νοικοκυριό, καί ὁτι παρά τή μόρφωση καί τά προσόντα τους ἐξακολουθοῦν νά συναντοῦν δυσκολίες ὡς πρός τήν ἐνσωμάτωσή τους στόν κόσμο τών ἀντρῶν». Πέντε λοιπόν γυναίκες —καριέρας τής Δ. Γερμανίας, διαφώνησαν δημόσια μέ τά συμπεράσματα αὐτά τής Ρόζενταλ

Μία ἀπό αὐτές εἶναι ἡ Ἀννελίζε Σέφε, διευθύντρια μιάς μοναδικής βιομηχανίας: τής βιομηχανίας σιδερένιων πλοίων τοῦ Γκέορυκ Φίσερ. Ἡ Ἀννελίζε Σέφε εἶναι προϊσταμένη 20 ἀντρῶν, σιδεράδων καί ἄλλων τεχνιτών μαζί καί τοῦ συζύγου της. πού εἶναι εἰδικευμένος ἐφαρμοστής μηχανών. Καί κατορθώνει μιά χαρά νά τά βγάζει πέρα μέ ὁλους αὐτούς τούς ἀντρες.

«Σάν γυναίκα — ἐπιχειρηματίας — βρίσκεις ἀναγνώριση, ὁταν ξέρεις τή δουλειά σου», λέει ἡ Ἀννελίζε Σέφε. Τό φόβο καί τήν ἀμηχανία μπροστά στούς σίγουρους γιά τούς ἑαυτούς τους καί αὐταρχικούς ἐφοπλιστές καί ἀντιπροσώπους τών βιομηχανιών, μέ τίς ὁποίες συνεργάζεται ἡ 37χρονη ξάνθη ἐπιχειρηματίας τά ἔχει ξεπεράσει πρό πολλοῦ.

Καί ἡ διαπίστωση τής Ἀννελίζε Σέφε, εἶναι ὁτι «σέ ἐπαγγελματικό θέματα οἱ γυναίκες εἶναι πιό εἰλικρινείς ἀπό τούς ἄντρες συναδέλφους τους καί πολύ πιό πρόθυμες νά προσφέρουν βοήθεια».

Η Χίλντεγκαρτ Μπάρτελι εἶναι μιά ἄλλη διάσημη δυναμική Γερμανίδα Σάν πρόεδρος τής Ἐθνικής Στατιστικής Ὑπηρεσίας τής Ὁμοσπονδιακής Γερμανίας, διευθύνει 2.500 ὑπαλλήλους.

Πολύ λίγα πράγματα λέει ἡ ἰδια ἡ Χίλντεγκαρντ Μπάρτελ γιά τήν τεράστια ἐπαγγελματική της ἐπιτυχία: «Μελέτη καί ἀρκετή τύχη» ἦταν τά κλειδιά τής ἐπιτυχίας της κατά τήν ἰδια.

Μιά ἄλλη Γερμανίδα, ἡ Μπίργκιτ Μπρόϋελ, θά μπορούσε νά θεωρηθή ἡ ἰδανική γυναίκα — καρριέρας, ἄν δέν ὑπήρχαν μερικά «ἀλλά» στήν πορεία της. Ὑπουργός Οἰκονομικών τής τοπικής κυβερνήσεως τής Κάτω Σαξωνίας, ἡ Μπίργκιτ Μπρόϋελ εἶναι κόρη ἑνός ἀπό τούς ἰσχυρότερους τραπεζίτες τής Δ. Γερμανίας. Σπούδασε πολιτικές ἐπιστήμες στό Ἀμβούργο, τήν Ὀξφόρδη καί τή Γενεύη. Ὁμως, λίγο πρίν ἀπό τίς ἐξετάσεις της ἤρθε ὁ γάμος της καί ἀμέσως μετά τό παιδί. Ἔτσι «στά πεταχτά», πῆρε ἕνα δίπλωμα ἐμπόρου, «γιά νά ἔχει ἕνα χαρτί στά χέρια της».

Στό Ἀμβούργο ἡ Μπρίγκιτ Μπόϋελ, σταδιακά ἀπό μέλος τοῦ δημοτικοῦ συμβουλίου, ἔγινε οἰκονομική σύμβουλος τοῦ Χριστιανοδημοκρατικοῦ Κόμματος. Ἔτσι γνωρίστηκε μέ τόν Κάρλ Ἀλμπρεχτ, τότε πρόεδρο τής ὁμοσπονδιακής οἰκονομικής ἐπιτροπής τών Χριστιανοδημοκρατών. Ἀπό τότε, ἡ πολιτική καρριέρα τής Μπρόϋελ, ἐξελίχθηκε πότε μαζί μέ τούς ἄντρες καί πότε ἐναντίον τους.

Οἱ συνεργάτες της τή θαυμάζουν γιά τόν ταχύ ρυθμό τής δουλειάς της καί γιά τήν ἀπόδοσή της.

Τό πρόβλημά της εἶναι ἡ δυσαρέσκεια πού ἀντιμετωπίζει ἀπό πολλές Γερμανίδες νοικοκυρές, οἱ ὁποίες «λυπούνται τά καημένα της τά παιδιά καί τήν κατηγοροῦν γιά κακή μητέρα».

Τό ἴδιο πρόβλημα φαίνεται ὁτι ἀντιμετωπίζει καί ἡ Εὐα Χάγκεμαν, πρόεδρος τής Οἰκονομικής Ἐφορίας τοῦ Ἀμβούργου. Ἡ Χάγκεμαν, ἀπόφοιτος νομικής σχολής, ἀκολούθησε τόν κλασικό δρόμο στήν ἱεραρχία. «Στό δρόμο τής ἐπιτυχίας μου ὑπάρχει μιά σειρά ἀπό συμβιβασμούς», λέει. Σήμερα διοικεῖ 150 ἄτομα καί ὅμως συναντά ἀκόμα προκαταλήψεις στήν ἰδιωτική της ζωή. Κι' ἐκεῖνη δέχεται ἐπιθέσεις ἀπό νοικοκυρές, πού τή θεωροῦν κακή μητέρα γιά τήν πολύωρη ἐπαγγελματική της ἀπασχόληση. Παρόμοια προβλήματα ἔχει σίγουρα καί ἡ Ἰνγκεμποργκ Φρήμπε, δήμαρχος τοῦ Μόνχαϊμ καί ἐπί πολλά χρόνια πρώην βουλευτίνα τής τοπικής βουλής τής Ρηνανίας — Βεστφαλίας.

Μέ τήν ἀνοιχτή της πολιτική, ἤρεμη, καί γεμάτη κατανόηση, ἡ Ἰνγκεμποργκ Φρήμπε, ἔγινε ἀγαπητή στούς πολίτες καί κατόρθωσε νά ἐπιβληθεῖ στούς συνεργάτες της.

ΝΕΟΙ ΔΙΣΚΟΙ

ΓΙΩΡΓΟΣ ΝΤΑΛΑΡΑΣ
«ΟΙ ΜΑΗΔΕΣ ΟΙ ΗΛΙΟΙ ΜΟΥ»

Πέρασαν δύο χρόνια χωρίς ν' ἀκούσουμε καινούργια τραγούδια μέ τόν Γιώργο Νταλάρα. Ὁμως, ὁλον αὐτό τόν καιρό, ὁ Γιώργος Νταλάρας ἀκουγε, διάλεγε καί ἑτοιμαζόταν μέ περισσια προσοχή ὁ διπλός δίσκος «ΟΙ ΜΑΗΔΕΣ ΚΑΙ ΟΙ ΗΛΙΟΙ ΜΟΥ πού κυκλοφόρησε τώρα.

Τά τραγούδια τοῦ διπλού ἀλμπουμ «ΟΙ ΜΑΗΔΕΣ ΚΑΙ ΟΙ ΗΛΙΟΙ ΜΟΥ», πού κυκλοφορούν καί σέ κασέττες, ἔγραψαν ὁ Στ. Βαμβακάρης, ὁ Χρ. Γκάρτζος, ὁ Γ. Σπανός, ὁ Ἀντ. Βαδής, ὁ Μ. Τερζής, ὁ Γ. Γερασιμίδης, ὁ Ν. Λαβράνος.

Στά πιό πολλά τραγούδια τούς στίχους ἔγραψε ὁ Λ. Παπαδόπουλος. Σέ ἄλλα ἔγραψαν στίχους ὁ Λ. Τεάζης, ὁ Μ. Ἐλευθερίου, ὁ Δ. Τζεφρώνης, ἡ Σ. Τσώτου, ὁ Γ. Καλατζόπουλος, ὁ Ἀνδρέας Ἀγγελάκης, ὁ Κ. Κοφινιώτης. Ἕνα τραγούδι εἶναι τής Εὐτυχίας Παπαγιαννοπούλου.

Στόν δίσκο ὑπάρχει καί τό «κόκκινο τριαντάφυλλο» τοῦ Μίκη Θεοδωράκη. (ΜΙΝΟΣ).

ΠΩΛΟΥΝΤΑΙ ΚΑΤΑΣΤΗΜΑΤΑ ΚΕΝΤΡΙΚΑ. Ἐμβαδόν 100 τετρ. μέτρα καί ὑπόγειον 70 τετρ. μέτρα, ὑπόγειο καί πατάρι 40 τετρ. μέτρα

Πληροφορίες Θεοδ. Ἀννινος πολ. μηχανικός. Πλ. Γεωργίου 34. Τηλέφ. 279 - 390.

Η ΚΙΝΑ ΠΡΟΣΑΡΜΟΖΕΤΑΙ ΣΤΟ ΔΙΕΘΝΕΣ ΕΜΠΟΡΙΟ

ΑΜΒΟΥΡΓΟ. Οἱ νέοι κάτοχοι τής ἐξουσίας στήν Κίνα, σπάνε ἕνα ταμπού: σκοπεύουν νά προχωρήσουν στήν οἰκονομική ἀνάπτυξη τής χώρας τους μέ δάνεια ἀπό τούς καπιταλιστές.

«Θά προσαρμοστοῦμε στίς συνθῆκες τοῦ διεθνοῦς ἐμπορίου, ὅπως ἀναπτύχθηκαν σέ τό σους αἰώνες» δήλωσε τόν περασμένο μήνα ὁ ὑπουργός Ἐξωτερικοῦ Ἐμπορίου τής Κίνας Λί Τσιάνγκ σέ βρεταννική ἐμπορική ἀντιπροσωπεία, ὑποσχόμενος ἔτσι τήν προσαρμογή τής χώρας του στίς καπιταλιστικές συνήθειες.

Ὁ Λί ἀποσκοπεῖ στήν πιό ἀγαπητή συνήθεια τοῦ διεθνοῦς ἐμπορίου, στήν ἀγορά ἐπί πιστώσει. Γιατί μετά τήν ἀποτυχία τοῦ Μάο στό νά οἰκοδομήσει τή χώρα του μέ τίς ἴδιες της τίς δυνάμεις, ὁ διάδοχος του Χούα Κούο Φένγκ καί οἱ οἰκονομικοί του προγραμματιστές σκοπεύουν νά συμπληρώσουν τίς ἐλλείψεις τοῦ τεράστιου κράτους μέ δάνεια.

Η πρώτη ἐκδήλωση τής στρατηγικής αὐτῆς, ἔγινε στό πρώτο ἑξάμηνο αὐτοῦ τοῦ χρόνου, ὅταν μέ μιά παραγγελία ἀξίας 5 δισεκατομμυρίων δολλαρίων, εἰσαγονται στήν Κίνα εἴδη ἐξοπλισμοῦ σχεδόν διπλάσια ἀπ' ὅ,τι εἶχαν εἰσαχθεῖ στά τελευταῖα 5 χρόνια.

Δυτικοί εἰδήμονες ὑπολογίζουν ὅτι στά ἑπόμενα 8 χρόνια οἱ Κινέζοι σκοπεύουν νά πραγματοποιήσουν εἰσαγωγές ἀξίας 100 ἕως 160 δισεκατομμυρίων. Ὅμως τέτοια ποσά οἱ Κινέζοι εἶναι ἀδύνατο νά τά καλύψουν, ἀκόμα καί ἄν κάνουν ὑπεράνθρωπες προσπάθειες νά αὐξήσουν τίς ἐξαγωγές τών προϊόντων τους, πού δύσκολα μποροῦν νά συναγωνιστοῦν τή διεθνῆ ἀγορά.

Ἔτσι πάρ' ὅλο πού οἱ ἐξαγωγές τής Κίνας στή Δ. Γερμανία αὐξήθηκαν στό πρῶτο μισό τοῦ 1978 κατά 18ο)ο σέ σχέση μέ τόν περασμένο χρόνο, στό ἴδιο χρονικό διάστημα οἱ εἰσαγωγές τής Κίνας ἀπό τή Δ. Γερμανία αὐξήθηκαν κατά 97ο)ο.

Μετά ἀπό αὐτάρκεια τόσων χρόνων, προκαθορισμένη ἀπό ἰδεολογικούς περιορισμούς, ἡ κινεζική ἡγεσία εἶναι σήμερα ἀποφασισμένη νά ἐκσυγχρονίσει ἀπόλυτα τήν ἀδύναμη ἐκτός μα ἀγροτική καί βιομηχανική οἰκονομία της μέχρι τά τέλη τοῦ αἰώνα.

«Μέσα σέ 22 χρόνια ἔχουμε νά καλύψουμε ἕνα δρόμο» δήλωσε ὁ ἀντιπρόεδρος Τένγκ Τσιάο Πίνγκ στό Ἐθνικό Οἰκονομικό Συνέδριο τόν περασμένο Μάρτιο «πού ἄλλα κράτη διένυσαν σέ 50 ἤ καί περισσότερα χρόνια»

Οἱ Κινέζοι σκοπεύουν τά ἑπόμενα 8 χρόνια νά πραγματοποιήσουν ἐπενδύσεις 350 δισεκατομμυρίων δολλαρίων, ποσό πού ἀναλογεῖ στίς συνολικές τους ἐπενδύσεις ἀπό τό 1950 μέχρι σήμερα.

Στό σχέδιό τους αὐτό θά βοηθηθοῦν ἀπό τή γειτονική Ἰαπωνία, ἡ ὁποία εἶναι ἡ μόνη χώρα πού δέχεται σάν ἀντάλλαγμα τών ἀποστολών της σέ μηχανήματα καί τεχνικές ἐγκαταστάσεις κινέζικο πετρέλαιο καί ἄνθρακες.

Ἔτσι Κίνα καί Ἰαπωνία ἔκλεισαν συμφωνία, ἡ ὁποία προβλέπει γιά τά ἑπόμενα 8 χρόνια ἀνταλλαγές εἰδών ἀξίας μέχρι 10 δισεκατομμυρίων δολλαρίων. Μετά τήν παράταση τής συμφωνίας γιά ἄλλα 5 χρόνια, μέχρι καί τό 1990, παρατηρητές δέν ἀποκλείουν νά φτάσει ἡ ἀξία τών ἀνταλλαγών αὐτών καί τά 100 δισ. δολλάρια. Γιά 47 ἑκατ. τόννους πετρέλαιο καί 10 ἑκατ. τόννους κάρβουνα, ἡ Ἰαπωνία μεταξύ ἄλλων θά τροφοδοτήσει τά ἑπόμενα 12 χρόνια τήν Κίνα μέ ἕνα χαλυβουργεῖο γιά τήν περιοχή τής Σαγκάης, ἕνα χυτήριο ἀλουμινίου, μιά ἐγκατάσταση γιά ἔγχρωμη τηλεόραση καί ἕνα ἐργοστάσιο τεχνητοῦ ὑφάματος.

Γιά νά μήν εἶναι τελεῖως ἐξαρτημένοι ἀπό τούς Γιαπωνέζους οἱ Κινέζοι στό ἴδιο χρονικό διάστημα ἄρχισαν διαπραγματεύσεις καί μέ τήν Εὐρωπαϊκή Κοινότητα. Μέχρι στιγμῆς ὅμως ἀνταλλάσσονται μόνο ἐμπορικές ἐπιτροπές Γιατί οἱ ἐμπορικοί ἀντιπρόσωποι ἀπό τήν Ἄπω Ἀνατολή ἐκδήλωσαν μέν τό ἀπεριόριστο ἐνδιαφέρον τους γιά τά εὐρωπαϊκά κεφαλαιουχικά ἀγαθά — ὅπως ἠλεκτρονικά συστήματα γιά ἐργοστάσια, ἐγκαταστάσεις παραγωγῆς φορτηγών καί γιά μπουλντόζες, κ.ἄ. ἀπέφυγαν ὅμως τίς θαματικές ἀγορές. Λίγες μόνο γερμανικές ἑταιρίες ἀνέλαβαν κάποιες κινέζικες παραγγελίες, ὅπως ἡ «Ντάιμλερ — Μπέντ» γιά 650 φορτηγά, καί ἡ Οὔν τε γιά τήν κατασκευή 5 χημικών ἐγκαταστάσεων ἀξίας 200 ἑκατομμυρίων μάρκων.

Μαζί μέ τίς δυτικές πολυεθνικές βιομηχανίες, ἄρχισαν καί οἱ τράπεζες νά ἐκδηλώνουν τό ἐνδιαφέρον τους γιά τίς συναλλαγές μέ τούς Κινέζους, μιά καί οἱ μεγαλοχρηματοδότες ἐξωτερικοῦ ἐμπορίου στό Τόκιο, τό Λονδίνο ἡ τή Φρανκφούρτη ἐπί Μάο εἶχαν πολύ περιορισμένες δυνατότητες.

Ὅμως ὁ ὑπουργός Ἐξωτερικοῦ Ἐμπορίου Λί Τσιάνγκ δήλωσε προσφατα ὅτι γιά τήν Κίνα ὑπάρχουν μόνο δύο δυνατότητες δανειοδοτήσεως: ἄμεσο δάνειο ἀπό κυβέρνηση σέ κυβέρνηση ἡ συμμετοχή ξένων χωρών στήν Κίνα

Φαίνεται ὅμως ὅτι πέρασε πιά ὁ καιρός τών αὐστηρών περιορισμών. Ἤδη μιά τράπεζα τής Ἰαπωνίας ἡ «Ἰμπόρτ —Ἐξπόρτ» πού εἶναι κρατική πρόκειται νά χορηγήσει σέμιά ὑπηρεσία ἐξωτερικοῦ ἐμπορίου τής Κίνας τό ἀπαιτούμενο δάνειο. Καί ἡ ἰαπωνική ὑφαντουργία «ΙΤΟΜΑΝ» ἐκλεισε τόν περασμένο Αὔγουστο ἕνα συμβόλαιο, σύμφωνα μέ τό ὁποῖο θά χορηγήσει ὅλο τόν ἐξοπλισμό γιά ἕνα ἐργοστάσιο στή Σαγκάη, ὅπου ὅμως οἱ Κινέζοι ἐργάτες θά πρέπει νά παράγουν 300.000 πυτζάμες τό χρόνο γιά τούς Γιαπωνέζους!

STOP
ΚΛΕΙΣΘΗΚΑΤΕ ΕΞΩ;
ΚΛΕΙΔΩΘΗΚΕ ΤΟ ΑΥΤΟΚΙΝΗΤΟ ΣΑΣ;
ΚΑΛΕΣΑΤΕ
221-240
521-804
ΔΙΑΝΥΚΤΕΡΕΥΟΜΕΝ
ΕΠΙΣΚΑΙ ΚΛΕΙΔΑΡΙΟΝ
ΚΩΣΤΑΣ
ΝΙΚΟΛΟΠΟΥΛΟΣ
ΒΟΤΣΗ 31 & ΜΑΙΖΩΝΟΣ ΓΩΝΙΑ
ΕΝΑΝΤΙ ΔΗΜΑΡΧΙΑΣ

Θ.Σ
ΦΩΤΟΤΣΙΓΚΟΓΡΑΦΕΙΟ
κλισσε παντος τυπου σε τιμη γνωριμιας
ΠΑΤΡΑΙ
τηλ. 223.296
αγ. ανδρεου 55
(εντος στοας)
Θ. ΣΠΥΡΟΠΟΥΛΟΣ

ΝΕΑΙ ΤΙΜΑΙ ΟΠΩΡΟΚΗΠΕΥΤΙΚΩΝ

Αἱ τιμαί πωλήσεως ὀπωροκηπευτικών ἀπό τής αὔριον Δευτέρας, ὡρίσθησαν ὡς ἑξῆς δι' ἀποφάσεώς τοῦ κ. Νομάρχου. Ὁ πρώτος ἀριθμός ἀφορά χονδρικήν πώλησιν, ὁ δεύτερος λιανικήν καί ὁ τρίτος Λαϊκάς Ἀγοράς, πλανοδίους καί στασίμους πωλητάς.

Ἀγούρια τό ζεύγος 10—13—12.

Κρεμμύδια ξερά (ἐκτός κόκκαρίου καί στυφάδου) 10—12,50—12

Πιπεριές χονδρές 10—13—12

Πιπεριές ψιλές 13—17—15,50.

Μπάμιες γενικώς 26—33,50—32.

Λάχανο 10—14—13

Μελιτζάνες (ἐκτός μελιτζανάκια γιά γλυκό 40 τεμάχια τό κιλό καί ἄνω) 9—11,50—10,50

Γεώμηλα 9—11—10

Τομάτες 11—15—14.

Καρότα 17—22—21

Κολοκύθια 14—19—18

Φασολάκια (ἐκτός ἀμπελοφάσουλα ζαργάνες καί χάνδρες καί Κανάρια) 23—30,50—28

Ραδίκια 12—17—16.

Πεπόνια (ἐκτός Ζακύνθου, ποικιλιών Κανταλούπ, Ρίγκ - Στάρ, μικρού μεγέθους στρογγυλού σχήματος καί Μουλκέϊκα Κρήτης 14—19—17.

Χόρτα ἄγρια βουνού (συμπεριλαμβανομένων καί τών ραδικιών) 15—21—20

Λεμόνια 18—24—23,50

Ἀχλάδια Κρυστάλλια - δουκέσσες, πάσσα Κρασάνα, Κάϊζερ καί Ἀμπαντελ Φετελ 28—35—33

Ἀχλάδια Σάντα - Μαρία — —Ντεκάνα 25—33—31.

Ἀχλάδια λοιπών ποικιλιών 22—29,50—27

Πορτοκάλια Γιάφας 20—27—24

Πορτοκάλια Σαγκουίνια - Ντόλτσα 16—21,50—20

Πορτοκάλια Ὀμφαλοφόρα 18—24—22

Πορτοκάλια Βαλέντσια 38—50—46

Πορτοκάλια λοιπών ποικιλιών 22—27,50—26.

Σταφύλια Σουλτανίνα 26—34—31.

Σταφύλια λοιπών ποικιλιών 18—24,50—23.

Σταφύλια Ροζακί (Κέρινο) Ἰταλίας καί Φράουλα 22—29—27.

Μπανάνες γενικώς 54—69—68 πλήν πλανοδίων.

ΑΝΔΡ. ΑΠ. ΤΣΙΤΣΑΡΑΣ
SERVICE ΕΛΑΣΤΙΚΩΝ
(Βουλκανιζατέρ)
★ ΣΕΡΒΙΣ ΕΛΑΣΤΙΚΩΝ ΚΑΙ ΥΠΕΥΘΥΝΗ ΦΡ