ΤΡΙΤΗ
3
ΟΚΤΩΒΡΙΟΥ 1978

ΔΙΟΝΥΣΙΟΥ ΑΕΡΟΠΑΓΙΤΟΥ
ΑΡΙΘΜΟΣ ΦΥΛΛΟΥ 2751
ΕΤΟΣ 10ΟΝ

ΗΜΕΡΗΣΙΟΣ ΚΗΡΥΞ ΠΑΤΡΩΝ

ΓΡΑΦΕΙΑ — ΤΥΠΟΓΡΑΦΕΙΑ
ΦΙΛΟΠΟΙΜΕΝΟΣ 27
ΤΗΛ. 277—384, 275—352
277—661

ΤΙΜΗ ΦΥΛΛΟΥ ΔΡΧ. 7

ΑΡΧΙΣΑΝ ΟΙ ΕΡΓΑΣΙΕΣ ΤΗΣ Β ΣΥΝΟΔΟΥ

Ἐξελέγησαν στὴν Βουλή

νέοι κοσμήτορες - γραμματεῖς

• ΑΠΕΧΩΡΗΣΕΝ ΤΟ ΚΚΕ

ΑΘΗΝΑΙ 3. Ἄρχισαν χθές, τὸ πρωῖ οἱ ἐργασίες τῆς Β' συνόδου τῆς Β' συνόδου τῆς Β' περιόδου τῆς βουλῆς.

Κατὰ τὴν ἀπογευματινήν συνεδρίαση ἔγινε ψηφοφορία διὰ τὴν ἐκλογήν τριῶν κοσμητόρων καὶ 6 γραμματέων τοῦ Σώματος.

Ἀπὸ τὴν πλευράν τῆς συμπολιτεύσεως ἐξελέγησαν κοσμήτορες οἱ βουλευτές τῆς Ν.Δ. κ. κ. Βύζας καὶ Δαλακούρας καὶ γραμματεῖς οἱ κ. κ. Καββαδᾶς, Μαυρίδης Σαμαρᾶς καὶ Βουγᾶς

Ἐν τῷ μεταξύ τό ΚΚΕ μέ τὸ κοινοβουλευτικὸ του ἐκπρόσωπο κ. Καλούδη ὑποστήριξεν ὅτι εἶναι τρίτον σέ δύναμη κόμμα τῆς βουλῆς καὶ ἑπομένως δικαιοῦται νὰ ἐκλέξη τόν ἕνα ἀπὸ τοὺς δύο γραμματεῖς τῆς ἀντιπολιτεύσεως

Ὁ πρόεδρος τῆς Βουλῆς ἀπάντησε ὅτι ὁ κανονισμὸς τῆς Βουλῆς ἀναγνωρίζει τὸ ΚΚΕ ὡς κοινοβουλευτικὴ ὁμάδα καὶ συνεπῶς δέν μπορεῖ νὰ θεωρηθῆ ὡς τὸ τρίτο σέ δύναμη ἀπὸ τὰ ἀναγνωρισμένα κόμματα.

Μετὰ ἀπὸ τὴν δήλωση αὐτήν τοῦ προέδρου ἡ κοινοβουλευτικὴ ὁμάδα τοῦ ΚΚΕ ἀπεχώρησε ἀπὸ τὴν αἴθουσαν καὶ δέν ἔλαβε μέρος στὴν ψηφοφορία.

Ἀπὸ τὴν ἀντιπολίτευση κοσμήτορας ἐξελέγη ἡ βουλευτής τοῦ ΠΑΣΟΚ κ. Κυπριωτάκη - Περάκη καὶ Α' γραμματεύς ὁ βουλευτής κ. Τσόβολας. Δεύτερος γραμματεύς δέν ἐξελέγη διότι ὁ βουλευτής τῆς ΕΔΗΚ κ. Μπαντουβᾶς δέν συγκέντρωσε τήν ἀπαιτουμένη πλειοψηφία.

Ἡ ἐκλογὴ θὰ ἐπαναληφθῆ αὔριον.

Ἐν τῷ μεταξύ ἡ ΕΔΗΚ διαμαρτυρήθη ὅτι ἡ «Ν.Δ.» ἐψήφισε τόν κ. Ξυλουρηνν ἐνῶ ὁ κ. Μπαντουβᾶς δήλωσε ὅτι παραιτεῖται τῆς ὑποψηφιότητος.

ΙΤΑΛΟΣ ΕΠΙΤΕΛΑΡΧΗΣ ΣΤΗΝ ΑΘΗΝΑ

ΑΘΗΝΑ 3 (ΑΠΕ). Ἔφθασε χθές τὸ πρωῖ στὴν Ἀθήνα γιὰ ἑξαήμερη ἐπίσκεψη ὁ ἀρχηγὸς τοῦ Γενικοῦ Ἐπιτελείου Ἐθνικῆς Ἀμύνης τῆς Ἰταλίας Πτέραρχος κ. Καβαλέρα, μετὰ ἀπὸ πρόσκληση τοῦ ἀρχηγοῦ τοῦ ΓΕΘΑ Στρατηγοῦ κ Ντάβου.

Ὁ Ἰταλὸς ἐπιτελάρχης θὰ γίνη σήμερα δεκτὸς ἀπὸ τὸν ὑπουργὸν Ἐθνικῆς Ἀμύνης κ. Ἀβέρωφ.

Ὁ πτέραρχος κ. Καβαλέρα θὰ μεταβῆ στὴν Κρήτη τὴν Ἀνδραβίδα καὶ τὴν Θεσσαλονίκη ὅπου θὰ ἐπισκεφθῆ ἀντιπροσωπευτικές μονάδες τῶν Ἐνόπλων Δυνάμεων.

ΚΑΤΕΔΙΚΑΣΘΗ ΔΙΟΤΙ ΦΙΛΗΣΕ 18ΧΡΟΝΗ

ΘΕΣΣΑΛΟΝΙΚΗ 3 (ΑΠΕ). Τὸ Αὐτόφωρο Τριμελές Πλημμελειοδικεῖο κατεδίκασε χθές τὸν Στ. Βαβλέκα 32 χρόνων, σὲ φυλάκιση 50 ἡμερῶν διότι τὴν περασμένη Τετάρτη, ἐπιχείρησε νὰ φιλήσει τὴν Κ. Χ. 18 χρόνων.

Ὁ Βαβλέκας κλείστηκε σὲ φυλακή.

Ἐπίκαιρα

ΔΙΑΠΙΣΤΩΣΕΙΣ

Ἔκτακτοι ἀγορανομικοὶ ἔλεγχοι διενεργηθέντες εἰς ὁλόκληρον τὴν πόλιν ἐπὶ διήμερον (29 καὶ 30 Ὀκτωβρίου) ὡδήγησαν εἰς τὸ συμπέρασμα ὅτι γενικώτερον ὑπάρχει συμμόρφωσις τῶν ὑποχρέων πρὸς τήν κειμένην νομοθεσίαν. Ἡ διαπίστωσις δέν εἶναι μόνον ἱκανοποιητική. Εἶναι ἐπίσης καὶ τιμητικὴ διὰ τούς ἐμπόρους καὶ ἐπαγγελματίας τῶν Πατρῶν, οἱ ὁποῖοι ἀποδεικνύουν ὅτι ἔχουν πλήρη συναίσθησιν τῶν μεγάλων εὐθυνῶν των ἀφοῦ ἡ τήρησις τῆς νομοθεσίας ἔχει ἄμεσον σχέσιν μὲ τήν ὑγείαν καὶ τὴν ζωήν τῶν συνανθρώπων των. Πρᾶγμα ποῦ δέν συμβαίνει βεβαίως εἰς τήν ζούγκλαν τῶν Ἀθηνῶν.

Η ΝΑΥΤΙΚΗ ΣΧΟΛΗ

Οἱ κάτοικοι τῶν Πατρῶν ἐπληροφορήθησαν χθὲς μέ ἱκανοποίησιν τήν διαβεβαίωσιν τοῦ ὑπουργοῦ Ἐμπορικῆς Ναυτιλίας ἡ Ἐμμ. Κεφαλογιάννη ὡς αὕτη ἐδόθη δι ἐπιστολῆς πρὸς τὸν «Ἐθνικόν Κήρυκα Πατρῶν» δημοσιευθείσης χθὲς ὅτι δηλαδὴ ἡ ἵδρυση Δημοσίας Ναυτικῆς Σχολῆς ἐν Πάτραις ἡ ὁποία θά ἀριθμῆ 400 μαθητάς εὑρίσκεται ὑπὸ μελέτην καὶ ὅτι ἡ δημοπρατησις τοῦ ἔργου θὰ εἶναι δυνατὸν νὰ γίνη ἐντὸς τοῦ προσεχοῦς ἔτους. Δοθέντος ὅμως ὅτι ἀφ' ὅτου ἐλήφθη ἡ πρώτη ἀπόφασις διὰ τὴν ἵδρυσιν τῆς Σχολῆς ἔχουν παρέλθη 5 — 6 ἔτη τίθεται τὸ ἐρώτημα κατὰ πόσον θά πρέπει νὰ ἐπισπευθοῦν αἱ προετοιμασίαι ὥστε ἡ Σχολὴ αὐτὴ νὰ ἱδρυθῆ τὸ συντομώτερον. Ἄλλωστε ἡ Σχολὴ δέν ἱδρύεται χάριν τῶν Πατρῶν ἀλλὰ χάριν τῆς Ἑλληνικῆς Ἐμπορικῆς Ναυτιλίας.

ΑΙ ΙΔΙΩΤΙΚΑΙ ΣΧΟΛΑΙ

Ἀναγνῶσται ἐφιστοῦν τὴν προσοχὴν τοῦ κ. ὑπουργοῦ Παιδείας ἐπὶ τοῦ ἑξῆς θέματος. Ἡ προθεσμία διὰ τὴν ἐγγραφὴν εἰς ἰδιωτικὰς σχολὰς ἔληξε ἀλλὰ ἐν τῷ μεταξὺ τὰ ἀποτελέσματα τῶν ἐξετάσεων εἰς τὰ Πανεπιστήμια δέν ἔχουν γνωσθῆ. Ἔχουν δέ σημασίαν τὰ ἀνωτέρω διὰ τὸν λόγον ὅτι οἱ σπουδασταὶ οἱ ὁποῖοι δέν θὰ ἐπιτύχουν τὴν εἴσοδόν των εἰς τάς Ἀνωτάτας Σχολὰς δέν θὰ μποροῦν νὰ ἐγγραφοῦν οὔτε εἰς τὰς προαναφερθείσας ἰδιωτικὰς σχολάς, ἀφοῦ αἱ προθεσμίαι διὰ τὴν ἐγγραφὴν σπουδαστῶν εἰς αὐτὰς ἤδη ἔχει λήξη. Βεβαίως μία εὔκολη ἀπάντησις θά ἦτο νὰ ἐγγραφοῦν οἱ μαθηταὶ αὐτοὶ ἐγκαίρως πρὸ τῆς λήξεως τῆς προθεσμίας ἀλλὰ καὶ πάλι τίθεται τό ἐξῆς ἐρώτημα. Αὐτοὶ ποῦ θὰ ἔχουν ἐγγραφῆ, ἀλλὰ καὶ θὰ ἐπιτύχουν εἰς τὰς Ἀνωτάτας Σχολὰς διατὶ νὰ πληρώσουν μερικὰς χιλιάδας δραχμῶν ἄνευ λόγου. Ἄς ἀναζητηθῆ μία λύσις.

ΕΠΙΣΤΟΛΑΙ

(Ἡ τηλεφωνοδότησις).

Πρὸς τήν διεύθυνση τῆς ἐφημερίδος «Ἡμερήσιος Κήρυξ Πατρῶν».

Σέ ἀπάντηση σχολίου ποῦ δημοσιεύτηκε στὸ 2740)20.9.78 φύλλο τῆς ἐφημερίδας σας μὲ τίτλο «Ἡ ΠΑΤΡΑ ΣΗΜΕΡΑ» καὶ τὸ ὁποῖο ἀναφέρεται στὴν τηλεφωνοδότηση τῶν ἀγροτικῶν περιοχῶν σᾶς πληροφοροῦμε τὰ ἑξῆς:

Σύμφωνα μὲ τὸ Βασικὸ Σχέδιο Τηλεφωνίας τό ὁποῖο ἀποβλέπει στὴν ἐξασφάλιση αὐτόματης τηλεφωνικῆς ἐπικοινωνίας σέ ὅλους τούς κατοίκους, ὁλόκληρος ἡ χώρα ἔχει διαιρεθεῖ σὲ μικρὲς περιοχὲς στὶς ὁποῖες προβλέπεται νὰ ἐγκατασταθεῖ καὶ ἀπὸ ἕνα ἀστικὸ τηλεφωνικὸ κέντρο. Ἀπὸ τὰ Κέντρα αὐτὰ θὰ τηλεφωνοδοτηθοῦν στὴ συνέχεια μὲ κατάλληλη ἐπέκταση τῶν τηλεφωνικῶν δικτύων καὶ οἱ οἰκισμοὶ τῆς κάθε περιοχῆς.

Ὅπως ὅμως εἶναι φυσικὸ, δέν εἶναι δυνατόν νὰ ἐγκατασταθοῦν ταυτόχρονα ὅλα τά Κέντρα μὲ ἀποτέλεσμα νά μή μποροῦν νά ἱκανοποιηθοῦν ὅλες οἱ ὑπάρχουσες ἀνάγκες τίς ὁποῖες βέβαια γνωρίζουν οἱ ἁρμόδιες ὑπηρεσίες μας.

Ἀναγκαστικὰ λοιπὸν ἡ ἐγκατάσταση τῶν ἀνωτέρω Κέντρων γίνεται σταδιακὰ, βάσει δεδομένων Προγραμμάτων ποῦ ἐπαναπροσαρμόζονται ὕστερα ἀπὸ ἱεράρχηση τῶν ἀναγκῶν τῆς κάθε περιοχῆς μὲ ἀντικειμενικὰ πάντοτε κριτήρια σύμφωνα μὲ τὶς τεχνικές καὶ οἰκονομικὲς δυνατότητες τοῦ ὀργανισμοῦ, τῆς Ἐθνικῆς Οἰκονομίας καὶ γενικώτερα πάντοτε μέ γνώμονα τή σύμμετρη κάλυψη τῶν ἀναγκῶν ποὺ ὑπάρχουν σέ ὁλόκληρη τή χώρα.

Τέλος σᾶς πληροφοροῦμε ὅτι μὲ τίς ἑκάστοτε ἐπεκτάσεις τῶν Κέντρων τοῦ Ἀστικοῦ Τηλεφωνικοῦ Συγκροτήματος Πατρῶν ἱκανοποιοῦνται καὶ ἐκκρεμεῖς αἰτήσεις γιὰ νέες συνδέσεις τῶν Προαστείων καὶ Οἰκισμῶν γύρω ἀπὸ τήν Πάτρα πρᾶγμα ποὺ θὰ γίνει καὶ μὲ τίς νέες ἐπεκτάσεις τῶν Κέντρων τῆς περιοχῆς αὐτῆς.

Μέ τιμὴ
Ι. ΣΠΗΛΙΩΤΟΠΟΥΛΟΣ
Περιφ. Δ)ντής Ν. καὶ Δ. Ἑλλάδος

ΣΥΝΟΜΙΛΙΕΣ ΣΤΗΝ Ν. ΥΟΡΚΗ ΣΤΙΣ 12 ΟΚΤΩΒΡΙΟΥ

Ο ΣΑΝΤΑΤ ΚΑΛΕΣΕ ΤΟΝ ΚΑΡΤΕΡ ΣΤΟ ΚΑΪΡΟ ΓΙΑ ΤΗΝ ΥΠΟΓΡΑΦΗ ΤΗΣ ΣΥΝΘΗΚΗΣ

ΑΓΚΥΡΑ 3. (ΑΠῷ) Ὅπως ἔγινε γνωστὸ ἀπὸ καλὰ πληροφορημένη πηγή, ὁ δολοφόνος τῆς συζύγου καὶ τῆς κόρης τοῦ Αὐστριακοῦ πρεσβευτῆ στὴν Ἄγκυρα συνελήφθη προχθὲς τὴ νύχτα σέ ἕνα χωριὸ κοντὰ στὴν πόλη Φετιγιέ.

Ὁ δολοφόνος ποὺ μετεφέρθη στὴν Σμύρνη ἀναγνωρίσθηκε ἀμέσως ἀπὸ τὸν ἀνηψιὸ τοῦ πρεσβευτοῦ κ. Χάρμς. Ὁ δράστης εἶναι κουρεύς ἡλικίας 28 ἐτῶν ἔγγαμος καὶ πατέρας ἑνὸς τέκνου ὀνομάζεται δέ Σενερ Γιτζίτ. Ὅταν συνελήφθη σέ οἰκία συγγενοῦ του, ὁμολόγησε, τὸ διπλὸ ἔγκλημά του.

«Ἤθελα — εἶπε, νά κάμω ἔρωτα μὲ τήν κοπέλλα καὶ σκότωσα μάνα καὶ κόρη γιατὶ προσπάθησαν νὰ ἀντισταθοῦν. Τώρα λυπᾶμαι πολὺ γιὰ ὅ,τι ἔγινε».

Ὁ δολοφόνος ὁμολόγησε στὸν Εἰσαγγελέα τὴν ἐνοχή του. «Πῆγα γιὰ κυνήγι - κατέθεσε - ὅταν ἀντιλήφθηκα δυὸ γυναῖκες μὲ μπενιερά (μαγιό). Ἀφοῦ τὶς εἶδα ἐπὶ μερικές στιγμές ἔκανα νοημᾶ στὴν νεώτερη ποὺ ἔβρισκα πολὺ ὄμορφη, νὰ ἔρθει κοντά μου. Ἡ μητέρα της μοῦ εἶπε στὰ Τουρκικά: «Αὐτὸ δὲν γίνεται». Αὐτὰ τὰ λόγια μὲ ἐξερέθησαν. Μετὰ ρίχτηκα στὴν νεαρὴ ἀλλὰ αὐτὴ καὶ ἡ μητέρα της μοῦ πρόταξαν ζωηρὴ ἀντίσταση. Ἀντιλήφθηκα ἀμέσως ἕνα νεαρὸ (τὸν ἀνεψιὸ τοῦ πρέσβεως) ποὺ ἔτρεχε πρὸς ἐμᾶς. Τότε ἐγκατέλειψα τὶς δυὸ γυναῖκες ἄρπαξα τὸ τουφέκι μου καὶ πυροβόλησα. Ἡ πιὸ ἡλικιωμένη ἔπεσε χάμω.»

«Μὴ παίρνοντας ὑπ' ὄψη ὅτι εἶχα σκοτώσει τὴν μητέρα τῆς νεαρῆς δὲν θέλησα νὰ ἀφήσω ζωντανοὺς τοὺς μάρτυρες τῆς δολοφονίας.

ΕΚΤΑΚΤΟΙ ΣΥΝΕΔΡΙΑΣΕΙΣ

Θὰ δώση ἀπάντησιν ἡ Ὁμοσπονδία

Πληροφορούμεθα ὅτι κατόπιν τῶν ἐπικρίσεων αἱ ὁποῖαι εἶδον τό φῶς τῆς δημοσιότητος χθὲς ἀπὸ τῶν στηλῶν τοῦ «Ἐθνικοῦ Κήρυκα» δι' ἐπιστολῆς τοῦ κ. Μιχ. Μιχαλᾶ σχετικῶς μέ ἐνεργείας καὶ θέσεις τῆς Διοικήσεως τῆς Ὁμοσπονδίας Ἐπαγγελματιῶν καὶ Βιοτεχνῶν Ἐπαρχίας Πατρῶν ὁ πρόεδρος αὐτῆς κ. Σπ. Δεμαρτίνος συνεκάλεσεν εἰς ἔκτακτον συνεδρίασιν τήν Ἐκτελεστικὴν Ἐπιτροπὴν τῆς Ὁμοσπονδίας δι αὔριον Τετάρτην καὶ ὥραν 6 μ.μ. Τήν ἰδίαν ἡμέραν καὶ ὥραν 7.30 ἔχει προσκληθῆ εἰς ἔκτακτον συνεδρίασιν καὶ τὸ Διοικητικὸν Συμβούλιον. Μοναδικὸν θέμα ἀμφοτέρων τῶν συσκέψεων εἶναι νὰ δοθοῦν διευκρινήσεις καὶ ἐν συνεχεῖα καὶ ἀπαντήσις εἰς τάς ἐπικρίσεις, αἱ ὁποῖαι ἐκ προοιμίου χαρακτηρίζονται ὡς ἀβάσιμοι καὶ ὡς προελθοῦσαι προφανῶς ἀπὸ τὸ γεγονὸς ὅτι ὁ διατυπώσας τάς ἐπικρίσεις δὲν ἔχει γνῶσιν ὅλων τῶν πραγματικῶν γεγονότων.

ΙΩΑΝ. ΡΗΓΟΠΟΥΛΟΣ
Ἀξιωματικὸς ἐ. ἄ.
ΥΠΟΨΗΦΙΟΣ
ΔΗΜΟΤΙΚΟΣ ΣΥΜΒΟΥΛΟΣ
ΣΥΝΔΥΑΣΜΟΥ
Κ. ΓΚΟΛΦΙΝΟΠΟΥΛΟΥ

ΔΩΔΕΚΑ ΗΜΕΡΕΣ ΠΡΟ ΤΩΝ ΔΗΜΟΤΙΚΩΝ ΕΚΛΟΓΩΝ

Ἀρχίζουν σήμερα τίς περιοδεῖες οἱ ὑποψήφιοι

ΠΕΜΠΤΗ ΚΑΙ ΠΑΡΑΣΚΕΥΗ ΕΓΚΑΙΝΙΑ ΕΚΛΟΓΙΚΩΝ ΚΕΝΤΡΩΝ

Χωρὶς πολλὰς ἐκδηλώσεις καὶ πρὸ παντὸς χωρὶς ἐξάρσεις μὲ χρι τοῦδε ἤρχισε καὶ συνεχίζεται ὁ προεκλογικὸς ἀγὼν ἐν ὄψει τῶν δημοτικῶν ἐκλογῶν τῆς 15ης Ὀκτωβρίου.

Καὶ εἶναι μέν γεγονὸς ὅτι πάντες ἀντιλαμβάνουνται τὴν σημασίαν των καὶ τυπικῶς καὶ παν ελληνίως διότι θὰ ἔχουν καὶ τάς πολιτικὰς των ἐπιπτώσεις, λόγω τῆς ἐνεργοῦ ἀπροκαλύπτου ἀναμίξεως ὅλων τῶν κομμάτων εἰς αὐτὰς πλὴν ὅμως ἀποτελεῖ γενικωτέραν διαπίστωσιν ὅτι εἰς ρπανίας μόνον περιπτώσεις ὑπάρχουν ἔντονοι ἐκδηλώσεις. Ὁ ποιοδήποτε καὶ αὐτὸ εἶναι κάτι ποὺ συμβαίνει διὰ πρώτην φοράν — δέν ὑπάρχουν οὔτε φανατισμὸς οὔτε πεῖσμα. Τόσον ὥστε οἱ πολλοὶ νὰ μὴ δύνανται οὔτε τὸ ἀποτέλεσμα τῶν ἐκλογῶν νὰ προβλέψουν ἔστω καὶ κατὰ προσέγγισιν.

Ἔντασις εἰς τὴν προεκλογικὴν κίνησιν θὰ ὑπάρξη ἀσφαλῶς ἀπὸ τῆς σήμερον ὅτε ἀρχίζουν αἱ περιοδεῖαι καὶ κυρίως ἀπὸ τῆς προσεχοῦς Παρασκευῆς ὅτε θά τελεσθοῦν τά ἐγκαίνια τῶν ἐκλογικῶν κέντρων τῶν κ.κ. Κ. Γκολφινοπούλου καὶ Θ. Ἄννινου. Τὸ ἐκλογικὸν κέντρον τοῦ κ. Γ. Παπαγιαβῆ λειτουργεῖ ἤδη στεγαζόμενον εἰς τὸν κινημα τογράφον «Μίνι Ρέξ» ὅπου μεθαύριον Πέμπτην καὶ ὥραν 8ην μμ. θὰ γίνουν καὶ τὰ ἐπίσημα ἐγκαίνια του.

Ἀπὸ σήμερον ἐξ ἄλλου ἀρχίζουν αἱ περιοδεῖαι ἀτομικαὶ καὶ ὁμαδικαὶ τῶν ὑποψηφίων δημάρχων καὶ Δημοτικῶν συμβούλων καὶ τῶν τριῶν συνδυασμῶν.

Οἱ ὑποψήφιοι τοῦ κ. Γκολφινοποβλου θὰ πραγματοποιήσουν σήμερον τὺν 6.30 μ.μ. περιοδεῖαν εἰς τὰ Προσφυγικὰ. Αὔριον εἰς Βούντενη, Μπάλα, Βελβίτσι ὥρα 6.30.

Οἱ ὑποψήφιοι τοῦ κ. Θεοδ. Ἄννινου θὰ πραγματοποιήσουν σήμερον τό ἀπόγευμα περιοδεῖαν εἰς τὴν πλατεῖαν Νόρμαν καὶ εἰς τὴν περιοχὴν τῆς λεωφόρου Ἕλληνος Στρατιώτου. Αὔριον Τετάρτην εἰς Νέον Δρόμον καὶ Ἀνθούπολιν.

Ὁ κ. Γ. Παπαγιαβῆς καὶ οἱ Δημοτικοὶ Σύρβουλοι θὰ περιοδεύσουν σήμερα τὴν 6ην μ.μ. εἰς Περιβόλαν, Βέττα, Μπεγουλάκη, Κουκούλι καὶ Ἀγία Σωτήρω.

ΟΙ ΨΗΦΟΦΟΡΟΙ

Ἀρμοδίως ἀνεκοινοῦτο χθὲς ὅτι οἱ ἐγγεγραμμένοι εἰς τούς ἐκλογικούς καταλόγους ψηφοφόροι εἰς τὸν Δῆμον Πατρέων ἀνέρχονται εἰς 72.883 περιλαμβανομένων καὶ ἐκείνων οἱ ὁποῖοι ἐνεγράφησαν κατὰ τὸ χρονικόν διάστημα ἀπὸ 1ης Ἀπριλίου 1977 μέχρι καὶ τῆς 31ης Μαρτίου 1978 οἱ ὁποῖοι μαζὺ μέ τούς ἄγοντας τὸ 20ον ἔτος τῆς ἡλικίας των ἀνέρχωνται εἰς 4.000 περίπου.

Κατὰ τάς βουλευτικάς ἐκλογὰς τοῦ παρελθόντος Νοεμβρίου ἐπὶ ἐγγεγραμμένων 73.741 εἰς τὸν Δῆμον Πατρέων (μεταξύ τῶν ὁποίων καὶ οἱ ἐν Πάτραις δημόσιοι καὶ ἄλλοι ὑπάλληλοι οἱ ὁποῖοι ἐψήφισαν μέ καταστάσεις) εἶχον ψηφίσει 58.310 ἄτομα. Οἱ ὑπάλληλοι αὐτοὶ εἰς τάς προσεχεῖς δημοτικὰς ἐκλογὰς θὰ ψηφίσουν μόνον ἐφ' ὅσον θὰ εὑρεθοῦν εἰς τούς τόπους ὅπου συνήθως ψηφίζουν καὶ ὅπου εἶναι ἐγγεγραμμένοι.

Τέλος ἀναφέρεται ὅτι ἐάν ὑπάρξη καὶ δευτέρα ψηφοφορία διὰ τὴν 22αν Ὀκτωβρίου (ἐάν δηλαδὴ οὐδεὶς συνδυασμὸς ἐξασφαλίσει τὸ 50% σὺν ἕνα ψηφοφόρον τότε τήν δευτέραν αὐτὴν Κυριακὴν διεξαχθῆ μία νέα κανονικὴ ἐκλογή. Οἱ ψηφοφόροι δηλαδὴ θά ψηφίζουν καὶ δήμαρχο καὶ θὰ ξαναβάλουν καὶ σταυρούς προτιμήσεως.

Σεξουαλικὸν τὸ διπλοῦν ἔγκλημα στὴν Τουρκία

ΚΑΪΡΟΝ 3. (ΑΠΕ-ΡΩΥΤΕΡ) Ὁ Αἰγύπτιος πρόεδρος κ. Σαντάτ προσκάλεσε χθές ἐπίσημα τὸν πρόεδρο Κάρτερ νὰ ἐπισκεφθεῖ τὸ Κάιρο γιὰ νὰ παραστεῖ στὴν ὑπογραφὴ τῆς προβλεπομένης εἰρηνευτικῆς συμφωνίας μεταξύ τῆς Αἰγύπτου καὶ τοῦ Ἰσραήλ.

Ὁ πρόεδρος Σαντάτ ἀνακοίνωσε τὴν πρόσκληση του μιλώντας σὲ ἔκτακτη συνεδρίαση τῆς Λαϊκῆς Συνελεύσεως τῆς Αἰγύπτου, ἡ ὁποία συνεκλήθη γιὰ νὰ ἐνημερωθεῖ γιὰ τὰ ἀποτελέσματα τῶν συνομιλιῶν τοῦ Κάμπ Νταίηβιντ.

Ὁ Αἰγύπτιος ἡγέτης ἐξῆρε τό ρόλο ποὺ διαδραμμάτισε ὁ πρόεδρος Κάρτερ κατὰ τὴ διάρκεια τῆς διασκέψεως κορυφῆς τοῦ Κάμπ Νταίηβιντ καὶ διευκρίνισε ὅτι ὁ ἴδιος θὰ εἶχε ἐγκαταλείψει τὶς συνομιλίες ἀπὸ τὴ δεύτερη κιόλας μέρα ἄν δὲν παρενέβαινε ὁ ἀμερικανὸς πρόεδρος

Στὸ λόγο του ὁ κ. Σαντάτ ὑπερασπίσθηκε ἐπίσης τὴν εἰρηνευτική του πρωτοβουλία μὲ τὸ Ἰσραήλ καθὼς καὶ τὶς συμφωνίες τοῦ Κάμπ Νταίηβιντ καὶ δήλωσε ὅτι οἱ συμφωνίας αὐτές δὲν ἀποτελοῦν «Συνθηκολόγηση» ὅπως ὑποστηρίζουν ὁρισμένοι Ἄραβες ἐπικριτές του.

Στὸ λόγο πού ἐκφώνησε χθὲς ἐνώπιον τῆς Αἰγυπτιακῆς Λαϊκῆς Συνελεύσεως ὁ πρόεδρος Σαντάτ κάλεσε ἐκτὸς ἀπὸ τὸν κ. Κάρτερ, καὶ ὅλους τούς ἄμεσα ἐνδιαφερομένους Ἄραβες νὰ συμμετάσχουν στὶς εἰρηνευτικὲς διαπραγματεύσεις μέ τὸ Ἰσραήλ.

Ὁ Πρόεδρος Σαντάτ δήλωσε, συγκεκριμένα, τά ἑξῆς:

«Ἀπευθύνω εἰλικρινῆ πρόσκληση στὸν Βασιλέα Χουσεΐν, τῆς Ἰορδανίας γιὰ νὰ ἀναλάβει τίς εὐθύνες του. Στούς ἡγέτες τῆς Συρίας γιὰ νὰ μετάσχουν σέ διαπραγματεύσεις μέ στόχο τήν ἀποχώρηση τῶν Ἰσραηλινῶν ἀπὸ τά ὑψώματα τοῦ Γκολάν καὶ στούς Παλαιστινίους ἡγέτες γιὰ νὰ τερματίσουν τίς μεταξύ τους διαφορές».

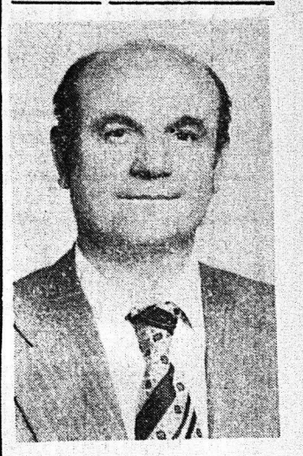

ΝΙΚΟΣ ΒΑΝΔΑΡΑΚΗΣ
ΚΑΦΕΠΩΛΗΣ
ΥΠΟΨΗΦΙΟΣ
ΔΗΜΟΤΙΚΟΣ ΣΥΜΒΟΥΛΟΣ
ΣΥΝΔΥΑΣΜΟΥ
ΘΕΟΔ. ΑΝΝΙΝΟΥ
ΓΙΑ ΤΗΝ ΠΑΤΡΑ

ΔΙΑ ΛΟΓΟΥΣ ΑΣΘΕΝΕΙΑΣ

Ἀνεβλήθη ἡ ἐπίσκεψη τοῦ κ. Κραΐσκυ

ΒΙΕΝΝΗ 3. (ΑΠΕ) Ὁ Αὐστριακὸς καγκελλάριος κ. Κραΐσκυ, ἀνέβαλε γιὰ λόγους ἀσθενείας τήν ἐπίσημη ἐπίσκεψη ποὺ ἐπρόκειτο νὰ ἀρχίσει στὴν Ἑλλάδα ἀπὸ σήμερα Τρίτη, ἀνήγγειλε ἡ Ὁμοσπονδιακὴ Καγκελλαρία χθὲς στὴ Βιέννη.

Ὁ κ. Κραΐσκυ ποὺ προσκλήθηκε στὴν Ἀθήνα ἀπὸ τὸν Ἕλληνα πρωθυπουργὸ κ. Καραμανλῆ πάσχει ἀπὸ γρίππη.

Ὁ κ. Βάνς θὰ ἐπισκεφθῆ τὴν Μόσχα

ΟΥΑΣΙΓΚΤΩΝ 3. (ΑΠΕ) Ὁ Ἀμερικανὸς ὑπουργὸς Ἐξωτερικῶν κ. Βάνς θὰ ἐπισκεφθεῖ τὴν Μόσχα ἀργότερα τόν τρέχοντα μήνα, γιὰ ὅ,τι ἐνδέχεται νὰ ἀποτελέσει τὸ ἀποκορύφωμα τῶν διαπραγματεύσεων μὲ τὴν Σοβιετικὴ Ἕνωση σχετικὰ μέ τήν σύναψη νέας συμφωνίας περιορισμοῦ τῶν πυρηνικῶν ὅπλων. (ΣΑΛΤ).

Τελική ἀπόφαση, γιὰ τὰ σχετικὰ μὲ τὰ ὅπλα προβλήματα, ἐνδέχεται νὰ ἀποτελέσει τὸ προοίμιογιὰ τὴν ὑπογραφὴ νέας συμφωνίας «Σάλτ» κατὰ τήν διάσκεψη κορυφῆς μεταξύ τοῦ προέδρου Κάρτερ καὶ τοῦ Σοβιετικοῦ συναδέλφου του κ. Μπρέζνιεφ μέχρι τό τέλος τοῦ ἔτους.

Ἡ Μόλυνσις τοῦ Πατραϊκοῦ

Ἡ Ὑπηρεσία Προγραμματισμοῦ τοῦ Ὑπουργείου Συντονισμοῦ ἀπαντῶσα εἰς τηλεγράφημα τοῦ Φυσιολατρικοῦ Συνδέσμου Πατρῶν, ὅστις διεμαρτύρετο διὰ τὴν ἐγκατάστασιν Βιομηχανίας Πετροχημικῶν προϊόντων εἰς τὴν περιοχὴν Κρυονερίου Μεσολογγίου, ἀπέστειλε πρὸς τὸν Σύνδεσμον ἀπάντησιν τὴν ὁποίαν ὁ κ. ὑπουργὸς Συντονισμοῦ ἀπέστειλε ἀπὸ ἡμερῶν εἰς βουλευτάς, οἱ ὁποῖοι ἐζήτουν νὰ μάθουν τοὺς λόγους τῆς ἐγκαταστάσεως τῆς νέας Βιομηχανίας εἰς Κρυονέριον, ἀντὶ εἰς τὴν Νέαν Καρβάλην τῆς Καβάλας. Ὅμως ἡ Ὑπηρεσία τοῦ Ὑπουργείου δέν φαίνεται νὰ ἀντελήφθη ὅτι ὁ Φυσιολατρικὸς Σύνδεσμος Πατρῶν δέν ἐζήτησε νὰ πληροφορηθῆ ποῖοι οἰκονομικοὶ λόγοι ἐπέβαλον τὴν τοιαύτην ἀλλαγήν ὅσον ἀφορᾶ τόν τόπον ἐγκαταστάσεως τῆς Βιομηχανίας ἀλλὰ κατὰ πόσον θά ρυπανθῆ περαιτέρω ὁ ἤδη μολυσμένος Πατραϊκὸς Κόλπος. Καὶ ἐπὶ τοῦ ἐρωτήματος αὐτοῦ ἀπάντησις δέν ἐδόθη ἀπὸ τὴν ὑπηρεσίαν τοῦ Ὑπουργείου. Ἐκτὸς ἄν ἀποτελῆ ἀπάντησιν ὅτι λόγοι οἰκονομικοὶ ἐπέβαλλον ὅπως μή ληφθῆ ὑπ' ὄψιν ὁ κίνδυνος μολύνσεως τοῦ Πατραϊκοῦ. Ἄς δοθῆ λοιπὸν μία ἀπάντησις εἰς τὸ ἐρώτημα: Κινδυνεύει ἢ ὄχι ὁ Πατραϊκὸς ἀπὸ τά ὑποπροϊόντα τῆς νέας Βιομηχανίας; Αὐτὸ εἶναι τὸ θέμα.

ΝΟΙΚΟΚΥΡΙΟ - ΠΡΟΚΟΠΗ

Η ΤΟΠΙΚΗ ΑΥΤΟΔΙΟΙΚΗΣΗ
ΔΙΚΑΙΩΝΕΤΑΙ ΟΤΑΝ ΠΟΡΕΥΕΤΑΙ
ΑΔΕΣΜΕΥΤΗ

ΓΡΑΦΕΙ Ο ΣΤΑΥΡΟΣ ΙΝΤΖΕΓΙΑΝΝΗΣ

ΑΠΟ ΔΗΜΑΡΧΟ;

—Ἀπὸ Δήμαρχο τὶ κάνουμε;

Πῆγε νὰ μέ ψωνίση πρωῖ — πρωῖ δευτεριάτικα. Δέ σφάξανε Ὁ ἕνας στούς τρεῖς κερδίζει. Ἀνδρῶν ἐπιφανῶν πάσα ἐκλογὴ ....τ