ΗΜΕΡΗΣΙΟΣ ΚΗΡΥΞ ΠΑΤΡΩΝ
ΤΡΙΤΗ 3 ΟΚΤΩΒΡΙΟΥ 1978

Θά τετραπλασιασθοῦν οἱ συντάξεις τοῦ ΤΕΒΕ;

ΑΘΗΝΑΙ 3. Τὸ ἐπόμενο ἀσφαλιστικὸ νομοσχέδιο — μετὰ τὸ Σ.Ν. περὶ ΙΚΑ — θ' ἀφορᾶ τὸ ΤΕΒΕ. Πληροφορούμεθα ὅτι ἤδη προωθεῖται ἡ σχετικὴ μελέτη ἐξυγιάνσεως τοῦ Ταμείου αὐτοῦ καὶ ἀπὸ 1.1.1979 προβλέπεται μέχρι τετραπλασιασμὸς τῶν συντάξεων τῶν ἀσφαλισμένων τοῦ ΤΕΒΕ. Τοῦτο προϋποθέτει νά καταστεῖ τὸ ΤΕΒΕ «αὐτοδύναμο» Ταμεῖο καὶ νὰ αὐξηθοῦν οἱ ἀσφαλιστικὲς εἰσφορές.

Ἡ αὔξηση τῶν ἐσόδων τῶν ἀσφαλιστικῶν Ταμείων καὶ ἡ ἐνίσχυση τῶν ἀποθεματικῶν τους δρᾶ ἀντιπληθωριστικῶς, παρὰ τὴν οὐσιώδη βελτίωση τῶν παροχῶν τους (μὲ τό νέο Σ. Ν. περὶ ΙΚΑ «ρίπτονται στὴν ἀγορὰ πάνω ἀπὸ 5 δισ. δρχ. ἀπὸ βελτίωση συντάξεων).

Τοῦτο ὀφείλεται στὸ γεγονὸς ὅτι ἀφ' ἑνὸς οἱ κοινωνικὲς εἰσφορές τῆς οἰκονομίας αὐξάνουν ταχύτερα ἀπὸ τὶς παροχὲς ἀφ' ἑτέρου δὲ στὸ ὅτι καθίστανται τακτικότερες οἱ ἀσφαλιστικὲς καταβολές.

ΔΗΜΟΠΡΑΣΙΑ ΓΡΑΜΜΑΤΟΣΗΜΩΝ

Τὴν Κυριακὴν 8 Ὀκτωβρίου καὶ ὥσα 11ην πρωινὴν εἰς τὰ Γραφεῖα τῆς Φιλοτελικῆς Ἑταιρίας ὁδὸς Μιαούλη 41 Α θὰ γίνη δημοπρασία Γραμματοσήμων Εἴσοδος ἐλευθέρα.

Φιλοτελικὴ Ἑταιρία

ΔΗΜΗΤΡΙΟΣ ΒΑΓΕΝΑΣ

ΥΠΟΨΗΦΙΟΣ ΔΗΜΟΤΙΚΟΣ ΣΥΜΒΟΥΛΟΣ ΣΥΝΔΥΑΣΜΟΥ
Κ. ΓΚΟΛΦΙΝΟΠΟΥΛΟΥ

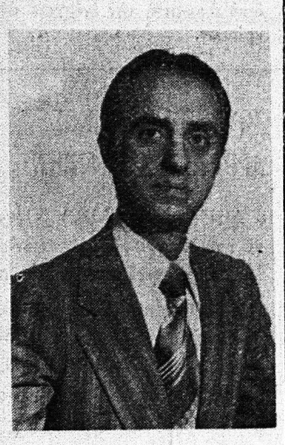

ΛΑΜΠΡΟΣ ΣΤΑΜΑΤΟΠΟΥΛΟΣ
ΔΕΡΜΑΤΕΜΠΟΡΟΣ
ΥΠΟΨΗΦΙΟΣ ΣΥΝΔΥΑΣΜΟΥ ΔΗΜΟΚΡΑΤΙΚΗ ΠΡΟΟΔΟΣ
κ. ΘΕΟΔ. ΑΝΝΙΝΟΥ

ΑΓΓΕΛΟΣ Ν. ΚΑΝΕΛΛΟΠΟΥΛΟΣ

ΕΜΠΟΡΟΣ
ΥΠΟΨΗΦΙΟΣ ΔΗΜΟΤΙΚΟΣ ΣΥΜΒΟΥΛΟΣ ΣΥΝΔΥΑΣΜΟΥ
Κ. ΓΚΟΛΦΙΝΟΠΟΥΛΟΥ

Ἡ ἀπόλυτος καὶ πανθομολογουμένη ἐπιτυχία του ὡς ἐπιχειρηματίου ἐμπόρου ἡ πρὸς αὐτὸν βαθεῖα ἐκτίμησις τῆς Πατραϊκῆς Κοινωνίας καὶ ἡ πλουσία μέχρι τοῦδε συμβολή του εἰς τὴν οἰκονομικὴ καὶ ἐμπορικὴ κίνηση τῶν Πατρῶν, προδικάζουν ὅτι πολύτιμος θὰ εἶναι καὶ ἡ προσφορά του αὐτὴν τὴν φορὰ εἰς τὴν προσπάθειαν ἐπιλύσεως τῶν προβλημάτων τοῦ Δήμου, γιὰ μιὰ καλύτερη καὶ ὀμορφότερη Πάτρα.

Διατελέσας ὁ κ. ΑΓΓΕΛΟΣ Ν. ΚΑΝΕΛΛΟΠΟΥΛΟΣ (μὲ ἐφόδια τὴν κρυσταλλίνην καὶ τετραγωνικὴν λογικήν του καὶ τὴν ἐμπράκτως ἐκδηλωθεῖσαν ἀντικειμενικότητά του) μέλος τοῦ Διοικητικοῦ Συμβουλίου τοῦ Γενικοῦ Νοσοκομείου Πατρῶν ἀντιπρόεδρος τοῦ Ἐμπορικοῦ Εἰσαγωγικοῦ Συλλόγου, εἰς τοῦ ὁποίου τὴν Διοίκησιν μετέχει καὶ σήμερον ὡς σύμβουλος Πρόεδρος καὶ σήμερον τοῦ σημαντικοῦ Ἐμποροκοῦ Τμήματος τοῦ Ἐμπορικοῦ καὶ Βιομηχανικοῦ Ἐπιμελητηρίου Πατρῶν καὶ ἤδη μέλος τῆς Νομαρχιακῆς Ἐπιτροπῆς Ἀχαΐας τῆς «ΝΕΑΣ ΔΗΜΟΚΡΑΤΙΑΣ» ἀναδειχθεὶς δὲ εἰς ὅλα αὐτὰ τὰ κρίσιμα ἀξιώματα κατόπιν δημοκρατικῆς ἐπιλογῆς καὶ ψηφοφορίας ὁ κ. ΑΓΓΕΛΟΣ ΚΑΝΕΛΛΟΠΟΥΛΟΣ, ἀσφαλῶς εἶναι ὁ πεπειραμένος συμπολίτης ὁ γνώστης τῶν προβλημάτων τῶν Πατρῶν.

Ὁ ΣΤΑΥΡΟΣ ΠΡΟΤΙΜΗΣΕΩΣ τῶν Δημοτῶν θὰ δώση τὴν δυνατότητα εἰς τὸν κ. ΑΓΓΕΛΟ ΚΑΝΕΛΛΟΠΟΥΛΟΝ νὰ καταστῆ πολύτιμος συνεργάτης τοῦ Δημάρχου κ. ΓΚΟΛΦΙΝΟΠΟΥΛΟΥ εἰς τὸ δύσκολον ἔργο του.

ΕΛΛΗΝΙΚΗ ΑΜΝΗΣΤΕΙΑ

ΑΝΑΚΟΙΝΩΣΗ

Ἀνακοινοῦται ὅτι τὸ γραφεῖα τῆς Ἑλληνικῆς Ἐπιτροπῆς Ἀμνηστίας πρὸς τοὺς Ἀξιωματικοὺς τῆς 21ης Ἀπριλίου ἐν Πάτραις ἐγκατεστάθησαν ἐπὶ τῆς ὁδοῦ Καραϊσκάκη καὶ Φιλοποίμενος ἀριθμὸς 164 καὶ λειτουργοῦν καθ' ἑκάστην καὶ ἀπὸ 9.30 — 12.30 καὶ ἀπὸ 6 — 9.30. Τηλέφ. 276.878. Οἱ συμπολίτες δύνανται νὰ προσέρχωνται διά νά ὑπογράψουν εἰς τὸ πανελλήνιον αἴτημα διὰ τὴν ἀποφυλάκισιν τῶν ἐγκλείστων ἀξιωματικῶν.

ΚΤΕΛ ΝΟΜΟΥ ΑΧΑΪΑΣ, ΖΑΪΜΗ 2, ΠΑΤΡΑΙ

ΠΑΤΡΑΙ - ΘΕΣΣΑΛΟΝΙΚΗ

ΑΝΑΚΟΙΝΩΣΙΣ

Καθιστῶμεν γνωστόν, ὅτι, τὰ δρομολογούμενα καθ' ἑκάστην ὥραν 8.30 Πολυτελῆ Πούλμαν Λεωφορεῖα ἐκ Πατρῶν διὰ ΘΕΣΣΑΛΟΝΙΚΗΝ παραλαμβάνουν ἐπιβάτας καὶ διὰ ΚΑΜΕΝΑ ΒΟΥΡΛΑ καὶ ΥΠΑΤΗΝ. Πληρ. τηλ. 273.997, 222.164, 222.271.

Ἐκ τῶν Γραφείων τοῦ ΚΤΕΛ

ΕΚΠΤΩΣΗ 25ο)ο ΣΤΟΥΣ ΔΙΑΚΙΝΟΥΜΕΝΟΥΣ ΜΕ ΤΑ ΠΛΟΙΑ ΔΙΑ ΤΑΣ ΕΚΛΟΓΑΣ

ΑΘΗΝΑΙ 3. (ΑΠΕ) Μέ ἀπόφαση τοῦ ὑπουργοῦ Ἐμπορικῆς Ναυτιλίας κ. Ἐμμ. Κεφαλιγιάννη θά χορηγεῖται ἔκπτωση 25% στὸν ναῦλο ἐπιβατῶν τῶν ἀκτοπλοϊκῶν ἐπιβατηγῶν — ὀχηματαγωγῶν στὶς δημοτικὲς ἐκλογές ἀπὸ 13 ἕως 17 Ὀκτωβρίου 1978 ἀνεξάρτητα ἀπὸ τήν ἡμερομηνία ποὺ θὰ ἐκδοθοῦν τά εἰσιτήρια.

Ἡ ἀνωτέρω ἔκπτωση θὰ χορηγεῖται μὲ τήν ἐπίδειξη τοῦ ἐκλογικοῦ βιβλιαρίου ἤ ἄλλου ἐπίσημου στοιχείου, ποὺ θὰ ἀποδεικνύεται ἡ μετάβαση γιὰ τὴν ἄσκηση τοῦ ἐκλογικοῦ δικαιώματος.

Ἐπίσης ἔκπτωση 30% θά χορηγεῖται στούς δικαστικούς ἀντιπροσώπους ποὺ θὰ διακινηθοῦν κατὰ τίς προσεχεῖς δημοτικὲς ἐκλογές.

ΑΠΕΘΑΝΕΝ ΕΝΩ ΠΕΡΙΜΕΝΕ ΤΟ ΓΙΑΤΡΟ

ΘΕΣ)ΝΙΚΗ 3. (ΑΠΕ) Στὴ Νέα Ὀρεστιάδα Ἔβρου ὁ Κων. Τριγάδης 52 χρόνων ἐνῶ περίμενε νὰ ἐξετασθῆ στὸ ἰατρεῖον καρδιολόγου ἀπεβίωσε ἀπό συγκοπή.

ΑΠΟ ΑΝΑΘΥΜΙΑΣΕΙΣ ΜΟΥΣΤΟΥ ΕΠΕΣΕ ΣΤΟ ΔΑΠΕΔΟ ΚΑΙ ΣΚΟΤΩΘΗΚΕ

ΑΘΗΝΑ 3. (ΑΠΕ). Ὁ Δημ. Ζεμονόπουλος, 60 ἐτῶν, ἐργάτης καθὼς ἐδιοκότανε στὸ ὑπόγειο τῆς ταβέρνας ὁ «Νότης» στὴν ὁδὸ Θησέως 220 κι ἐκαθάριζε ἔχασε τὶς αἰσθήσεις του ἀπὸ τὶς ἀναθυμιάσεις τοῦ μούστου κι ἔπεσε στὸ δάπεδο. Ἔκτύπησε στὸ κεφάλι καὶ σκοτώθηκε.

ΕΜΒΡΥΑ ΑΠΟ ΑΜΒΛΩΣΕΙΣ ΣΕ ΚΡΕΜΕΣ ΟΜΟΡΦΙΑΣ

ΡΩΜΗ 3. Πληροφορίες γιὰ μακάβριο ἐμπόριο γιὰ τὶς κρέμες ὀμορφιᾶς» ἔχει προκαλέσει σάλο σ' ὁλόκληρη τὴν Ἰταλία.

Ἀναφέρουν ὅτι βιομηχανίες καλλυντικῶν προσφέρουν περάστια ποσὰ σὲ πλῆθος γυναικολόγων γιὰ νὰ τοὺς δίνουν τὰ ἔμβρυα ἀπὸ τὶς ἀμβλώσει ποὺ πραγματοποιοῦν.

Οἱ πληροφορίες ἀναφέρουν ὅτι οἱ βιομηχανίες αὐτές ἀφαιροῦν τὶς ὁρμόνες ἀπὸ τὰ ἔμβρυα καὶ τίς χρησιμοποιοῦν γιὰ νὰ παασκευάσουν «κρέμες ὀμορφιᾶς».

ΙΑΤΡΙΚΟΣ ΣΥΛΛΟΓΟΣ ΠΑΤΡΩΝ

ΠΡΟΣΚΛΗΣΗ

Καλοῦνται ὅλα τὰ μέλη τοῦ Ἰατρικοῦ Συλλόγου Πατρῶν, σὲ γενικὴ Συνέλευση ποὺ θὰ γίνει στὴν αἴθουσα τοῦ Συλλόγου, τὴν προσεχῆ Παρασκευὴ 6.10.73 καὶ ὥρα 9 τὸ βράδυ, μὲ μοναδικὸ θέμα συζητήσεως: «Τὸ Νομοσχέδιο περὶ Φοροδιαφυγῆς».

Ὁ πρόεδρος
ΦΛΟΓΕΡΑΣ ΙΩΑΝ.
Ὁ Γραμματεὺς
ΜΟΣΧΟΒΟΣ ΚΩΝ)ΝΟΣ

ΣΥΝΔΕΣΜΟΣ ΧΑΡΤΟΠΟΙΩΝ ΚΑΙ ΕΠΕΞΕΡΓΑΣΤΩΝ ΧΑΡΤΟΥ «Ο ΕΥΑΓΓΕΛΙΣΜΟΣ»

ΑΝΑΚΟΙΝΩΣΗ ΚΑΛΕΣΜΑ

Συνάδελφοι Συναδέλφισσες,

Ἐργαζόμενοι στὴν χαρτοποιΐα σᾶς καλοῦμε νὰ λάβετε ὅλοι μέρος στὴν 24ωρη πανελλαδικὴ ἀπεργία τοῦ κλάδου μας τῆς 3ης Ὀκτώβρη 1978 ἡμέρα Τρίτη καὶ ὥρα 10 πρωινὴ στὸ Ἐργατικὸ Κέντρο (Κολοκοτρώνη 20) νὰ ἀπαιτήσουμε ἀπὸ τὴν κυβέρνηση νὰ μὴν καταργήση τὰ κατοχυρωμένα ἀσφαλιστικά μας δικαιώματα μὲ τὴν εὐκαιρία τῆς συζητήσεως τοῦ νομοσχεδίου περὶ ΙΚΑ στὴ βουλή. Γι' αὐτὸ καλοῦμε ὅλους τοὺς συναδέλφους τοῦ κλάδου τῆς περιοχῆς μας νὰ λάβουν μέρος στὴ συγκέντρωση ὅπως ἔχουμε ἀποφασίσει στὴ πανασφαλιστική μας συνέλευση τῆς 24ης Σεπτεμβρίου 1978. Στὴν κήρυξη τῆς ἀπεργίας τίθεται ἐπικεφαλῆς ἡ Ὁμοσπονδία Τύπου καὶ Βιομηχανίας Χάρτου. (Θὰ σταματήση ἡ νυκτερινὴ βάρδια τὴν ἐργασία τὴν 6ην πρωινὴ τῆς Τρίτης).

Ζήτω ἡ 24ωρη πανελλαδικὴ πανασφαλιστικὴ ἀπεργία μας.

Μὲ συναδελφικοὺς χαιρετισμοὺς
Γιὰ τὴ Διοίκηση
Ὁ πρόεδρος
ΕΥΑΓΓΕΛΟΣ ΜΠΕΛΕΖΑΚΗΣ
Ὁ Γραμματεὺς
ΧΡΗΣΤΟΣ ΛΥΚΟΥΔΗΣ

ΣΕ ΦΥΛΑΚΙΣΗ 23 ΜΗΝΩΝ ΚΑΙ 15 ΗΜΕΡΩΝ

Κατεδικάσθη διὰ τὴν ὑπόθεση τοῦ «Βέλος»

ΑΘΗΝΑΙ 3. (ΑΠΕ). Ποινὴ φυλακίσεως 23 μηνῶν καὶ 15 ἡμερῶν κατὰ συγχώνευση ἐπέβαλε τὸ Β' Τριμελές Πλημμελειοδικεῖο Ἀθηνῶν στὸν Μιχαήλ Δ. Μπέσιο 32 χρόνων, τέως γραμματέα πρεσβείας Α' Τάξεως, ποὺ κηρύχθηκε ἔνοχος παρανόμου ὁπλοφορίας ἀπειλῆς, ἐξυβρίσεως βλασφημίας καὶ ὑπεξαγωγῆς ἐγγράφων. Ὁ Μπέσιος δὲν ἐμφανίσθηκε στὸ δικαστήριο καὶ δικάσθηκε ἐρήμην.

Τὴ μήνυση ἐναντίον τοῦ Μπέσιου εἶχαν ὑποβάλλει οἱ ἄξιωματικοί ποὺ ὑπηρέτησαν στὸ ἀντιτορπιλλικὸ «Βέλος» κ. κ. Νικ. Β. Παππᾶς, πλοίαρχος Κων. Ἀρβάρης, πλοίαρχας καὶ ὁ Νικ. Φ. Ζησιμόπουλος ἀνθυποπλοίαρχος ὁ ὁποῖος ἔχει πεθάνει.

Πρῶτος μάρτυρας κλήθηκε καὶ ἐξετάσθηκε ὁ πλοίαρχος Παππᾶς ποὺ ὑπηρετεῖ τώρα ὡς ναυτικὸς ἀκόλουθος στὴν Ἑλληνικὴ πρεσβεία τοῦ Λονδίνου. Ὁ μάρτυρας εἶπε ὅτι ἀμέσως μετὰ τὴν κήρυξη τῆς ἐπιστρατεύσεως στεῖς 20 Ἰουλίου 1974 ἐπισκέφθηκε τὴν ἑλληνικὴ πρεσβεία στὸ Δονδίνο καὶ ζήτησε ἀπὸ τοὺς ἀρμόδιους νὰ καταταγεῖ στὸ Ναυτικὸ καὶ νὰ πολεμήσει ἐναντίον τῆς Τουρκίας. Τὸ αἴτημα ἔγινε δεκτὸ καὶ ἀπέμεναν πλέον οἱ τυπικές διαδικασίες γιὰ τὴν ἐπιστροφή. Καὶ ὁ πλοίαρχος Παππᾶς συνέχισε:

Στὶς 24 Ἰουλίου 1974 ὁπότε ἔγινε ἡ μεταπολίτευση στὴν Ἑλλάδα βρισκόμουνα στὴ Ρώμη καὶ μαζὶ μὲ τοὺς συναδέλφους μου Ἀβάφρη καὶ Ζησιμόπουλο πήγα στὴν Πρεσβεία μας γιὰ νὰ θεωρήσουμε τὰ διαβατήριά μας καὶ νὰ ἐπιστρέψουμε στὴν Ἑλλάδα. Τότε ὁ Μπέσιος ἔβγαλε ἕνα περίστροφο καὶ μᾶς ἀπείλησε ὅτι θὰ μᾶς σκοτώσει. Ταυτόχρονα μᾶς ἐξύβριζε λέγοντας: «Προδότες, παλιοπ... ἔξω ἀπὸ τὴν πρεσβεία» καὶ βλασφημοῦσε τὰ θεῖα. Στὴ συνέχεια φώναξε 5-6 ἄτομα καὶ μᾶς κατέβασαν μὲ ἀπειλὲς καὶ ὕβρεις ἀπὸ τὸν 3ο ὄροφο. Τὰ διαβατήρια δὲν μᾶς τὰ ἐπέστρεψε ἀλλὰ τὴν ἄλλη μέρα μὲ τὴν παρέμβαση τοῦ πρόξενου τὰ πήραμε. Ἐμεῖς στὸ μεταξὺ διαμαρτυρηθήκαμε γιὰ τὶς ἐνέργειες τοῦ Μπέσιου μὲ τηλεγραφήματα ποὺ στείλαμε στοὺς τότε ὑπουργοὺς Ἐξωτερικῶν κ. Γ. Μαῦρο καὶ Ἐθνικῆς Ἀμύνης κ. Εὐ. Ἀβέρωφ.

Σὲ ἐρώτηση τοῦ Εἰσαγγελέα τῆς ἕδρας κ. Μιχ. Παπαδογιάννη τί δουλειὰ ἔκανε ὁ Μπέσιος στὴν πρεσβεία τότε, ὁ μάρτυρας κ. Παππᾶς ἀπάντησε:

Ἦταν αἰώνιος φοιτητὴς στὴ Ρώμη καὶ ἀπ' ὅτι ξέρω τὸν εἶχαν προσλάβει σὰν γραφέα.

Η ΚΛΗΡΩΣΙΣ ΤΟΥ ΛΑΪΚΟΥ ΛΑΧΕΙΟΥ

ΑΘΗΝΑΙ 3 (ΑΠΕ) Στὴν χθεσινὴ κλήρωση τοῦ Λαϊκοῦ Λαχείου ἐξήχθησαν οἱ ἑξῆς ἀριθμοί:

Ὁ ἀριθμὸς 37474 κερδίζει 1.000.000 δραχμές.

Ὁ ἀριθμὸς 77371 κερδίζει 200.000 δραχμές.

Ὁ ἀριθμὸς 13287 κερδίζει 100.000 δραχμές.

Ἀπὸ 20.000 δρχ. οἱ ἀριθμοί:
4518 29414 53344 60231 67597

Ἀπὸ 10.000 δραχμῶν οἱ ἀριθμοί:
272 9280 20032 25371 42069 46447 48166 64448 72904 32198

Ἀπὸ 5.000 δρχ. οἱ ἀριθμοί:
3076 7392 12104 15521 17253 22145 23599 27304 27481 33931 35250 39726 17153 22145 23599 27304 55507 57179 59108 62665 69860 75778 78830

Ἀπὸ 3.000 δρχ. οἱ ἀριθμοί:
1544 2325 6150 6781 8469 10472 14139 17700 20613 21364 22747 26573 28242 30616 32849 38224 46869 37461 47485 52663 54926 56398 58397 61152 61703 63827 68368 71352 72153 77518

Ἀπὸ 2.000 δρχ. οἱ ἀριθμοί:
813 3827 5269 10141 11293 12855 13416 13668 14860 16272 19461 22666 23028 24430 25822 28953 30135 31287 34482 36113 37264 38975 40477 41248 42860 44432 45153 45825 48957 50049 50740 52132 54115 57966 59319 59990 62254 53156 65369 66610 69149 70521 73615 74366 75097 75829 77340 78259 79141 3320

Τέλος ἀπὸ 100 δραχμές κερδίζουν ὅλοι οἱ ἀριθμοὶ ποὺ λήγουν στὸ 4.

ΕΚΡΗΞΕΙΣ ΒΟΜΒΩΝ ΚΟΝΤΑ ΣΤΗΝ ΑΓ. ΣΟΦΙΑ

ΚΩΝΣΤΑΝΤΙΝΟΥΠΟΛΗ 3. Δυὸ βόμβες ἐξερράγησαν προχθὲς στὴν Κωνσταντινούπολη καὶ τραυμάτισαν 11 ἄτομα ἀνάμεσα στὰ ὁποῖα καὶ μιὰ νεαρὴ Γερμανίδα ποὺ ἔχασε τὸ πόδι της.

Ἡ μία ἔκρηξη ἔγινε στὰ ἐκδοτήρια εἰσιτηρίων ἑνὸς φέρυμπώτ, καὶ ἡ ἄλλη σ' ἕνα σκουπιδοτενεκέ μέσα σ' ἕνα καφενεῖο, πολὺ κοντὰ στὴν Ἁγία Σοφία.

ΑΝΑΤΡΟΠΗ ΛΕΟΦΩΡΕΙΟΥ ΜΕ 5 ΤΡΑΥΜΑΤΙΕΣ

Στὶς 10.35 τὸ πρωῖ χθὲς στὸ 26ον χιλιόμετρον τῆς ὁδοῦ Πατρῶν — Καλαβρύτων παρὰ τὴν Χαλανδρίτσαν τὸ ὑπ' ἀριθμ. ΡΑ 8648 λεωφορεῖον ὁδηγούμενον ἀπὸ τὸν Παν. Ρογκάλα, ἐτῶν 60 κατοίκου Πατρῶν ἀνετράπη μὲ ἀποτέλεσμα νὰ τραυματισθοῦν ἐλαφρῶς ὁ ὁδηγὸς τοῦ λεωφορείου, ὁ εἰσπράκτορας Γρηγ. Τατσούλης καὶ οἱ ἐπιβάτες Ἑρμιόνη συζ. Γεωργίου Μαντᾶ ἐτῶν 46 Ἀθανασία Μαντᾶ καὶ Κωνσταντίνα σύζ. Γεωργ. Μεσαλᾶ ἐτῶν 45.

ΟΙ ΓΑΛΛΟΙ ΑΓΡΟΤΕΣ ΚΑΤΑ ΤΗΣ ΕΙΣΔΟΧΗΣ ΤΗΣ ΕΛΛΑΔΟΣ ΣΤΗΝ ΕΟΚ

ΠΑΡΙΣΙ 3 (ΑΠΕ) Μόνο τὸ 38ο)ο τῶν Γάλλων ἀγροτῶν εἶναι ἀντίθετοι πρὸς τὴ διεύρυνση τῆς ΕΟΚ μὲ τὴν Ἑλλάδα, τὴν Ἱσπανία καὶ τὴν Πορτογαλία.

Αὐτὸ προκύπτει ἀπὸ ὀφυγομέτρηση ποὺ δημοσίευσε ἡ οἰκονομικὴ ἐπιθεώρηση «Λὲ νουβὲλ ἐκονομίστ» στὰ πλαίσια ἔρευνας της γιὰ τὶς συνέπειες διευρύνσεως πάνω στὴ Γεωργία τῆς Νοτίου Γαλλίας.

Ἀναλυτικώτερα ἀπὸ τοὺς ἀριθμούς προκύπτει ὅτι τὸ 26ο)ο τῶν Γάλλων ἀγροτῶν ὑποστηρίζουν τὴν διεύρυνση, 38ο)ο εἶναι ἐναντίον ἐνῶ 36ο)ο δὲν ἐκφράσαν γνώμη.

ΕΞΕΛΕΓΗΣΑΝ ΟΙ ΤΗΣ ΔΗΜΟΚΡΑΤΙΚΗΣ ΣΥΝΕΡΓΑΣΙΑΣ

Κατὰ τάς διενεργηθείσας προχθὲς Κυριακὴν ἀρχαιρεσίαι διὰ τὴν ἀνάδειξιν νέου Διοικητικοῦ Συμβουλίου τοῦ Παραρτήματος Πατρῶν καὶ Δυτικῆς Ἑλλάδος τοῦ Τεχνικοῦ Ἐπιμελητηρίου ἐξελέγησαν οἱ κάτωθι λαβόντες ἕκαστος τούς ἀναφερομένους σταυρούς προτιμήσεως ἐπὶ συνόλου 395 ἐγκύρων ψηφοδελτίων, ἅπαντες τοῦ ψηφοδελτίου Δημοκρατικὴ Συνεργασία:

Δημ. Παπανίκας	218
Δημ. Ἀθανασίου	186
Ἀνδρέας Κρούσκας	230
Δημ. Ρόδης	218
Χρυσ. Ταβλᾶς	225
Βασιλικὴ Φαρμάκη - Ζησιμοπούλου	213
Σπυρ. Φράγκος	215

Πρόεδρος θὰ ἀνακηρυχθῆ ὁ κ. Δημ. Παπανίκας. Οἱ ἐκλεγέντες θὰ συγκροτηθοῦν εἰς σῶμα εὐθὺς ὡς ἐπισημοποιηθῆ ἡ ἐκλογὴ των.

ΕΠΕΣΕ ΑΠΟ ΤΟΝ 8ΟΝ ΟΡΟΦΟΝ ΚΑΙ ΕΦΟΝΕΥΘΗ 18ΕΤΗΣ

ΑΘΗΝΑ 3. Τὴν 1ην πρωϊνὴν χθὲς κατέπεσεν ἐκ τοῦ ὀγδόου ὀρόφου τοῦ ξενοδοχείου «Πάρκ» παρὰ τὴν ὁδὸν Κολοκοτρώνη 103 τοῦ Πειραιῶς καὶ ἐφονεύθη ἐπὶ τόπου εἰς τὴν ὁδὸν ὁ διαμένων ἐκεῖ ἐκ Τυνησίας ναυτικὸς Μωχάμετ Ράϊφ ἐτῶν 18. Πρόκειται μᾶλλον περὶ ἀτυχήματος διότι ὁ νεαρὸς ναυτικὸς ὀλίγον πρὸ τῆς πτώσεώς του ἐθεάθη ὑπὸ ὑπαλλήλου τοῦ ξενοδοχείου ἐν κραιπάλη μέθης.

ΥΠΟΨΙΕΣ ΓΙΑ ΤΟΝ ΘΑΝΑΤΟΝ ΤΟΥ ΠΑΠΑ

ΜΙΛΑΝΟΝ Ἡ «Κορριέρε ντελα Σέρα» ἡ μεγαλυτέρα ἰταλικὴ ἐφημερὶδα ἔρριψε τὴν πρώτην σκιάν ὑποψίας ὡς πρὸς τὸν θάνατον τοῦ Πάπα Ἰωάννου — Παύλου.

Ἡ ἐφημερὶς γράφει ἐν κυρίω ἄρθρω ὅτι δέν θὰ ἦτο ἄσκοπον ἐάν τό Βατικανόν διέτασσε τὴν διενέργειαν νεκροψίας πρὸς διακρίβωσιν τῶν αἰτίων τοῦ θανάτου τοῦ Πάπα. Καὶ προσθέτει: «Ἡ Ἐκκλησία οὐδὲν θά χάση, ἐνῶ ἀντιθέτως θά ἐκέρδιζε πολλὰ ἐάν διέτασσε τήν διενέργειαν νεκροψίας. Βεβαίως δέν ὑπάρχει σοβαρὸς λόγος διαμφιβολίας ἀλλὰ πόσοι ἐξ ἡμῶν ὅταν ὁ θάνατος πλήξη συγγενικόν πρόσωπον δέν ἔχουν τήν ἐπιθυμίαν νά γνωρίζουν τήν αἰτίαν τῆς ἀσθενείας ἡ ὁποία μέχρι τῆς στιγμῆς τοῦ τέλους ἐκρύβη εἰς ἓν σῶμα κατ' ἀρχὴν ὑγιές».

ΑΠΕΘΑΝΕ ΞΑΦΝΙΚΑ Ο ΠΡΕΣΒΕΥΤΗΣ ΤΟΥ ΙΣΡΑΗΛ ΣΤΗΝ ΡΩΜΗ

ΡΩΜΗ 3. (ΑΠΕ) Ὁ πρεσβευτὴς τοῦ Ἰσραήλ κ. Ζέεβ Σέκ στὴ Ρώμη, πέθανε ξαφνικὰ χθὲς τὸ πρωῖ στὴν οἰκία του ἀπὸ καρδιακὴ προσβολὴ ἀνακοίνωσε ἡ Ἰσραηλινὴ πρεσβεία.

Ὁ Ἰσραηλινὸς διπλωμάτης ἦταν ἡλικίας 58 ἐτῶν καὶ δέν ὑπέφερε ἀπὸ καμμιὰ καρδιακὴ πάθηση στὸ πραελθόν. Ἦτάν πρεσβευτὴς τοῦ Ἰσραήλ στὴ Ρώμη ἀπὸ τὸν Ἰούνιο τοῦ 1977

ΝΕΟΝ Δ. ΣΥΜΒΟΥΛΙΟΝ ΣΤΟ !!ΟΝ ΔΗΜΟΤΙΚΟΝ

Γενομένων ἀρχαιρεσιῶν εἰς τὸν Σύλλογον Γονέων καὶ Κηδεμόνων τοῦ 11ου Δημοτικοῦ Σχολείου (Ἁγίου Διονυσίου) ἐξελέξαν διὰ τὸ νέον Διοικητικὸν Συμβούλιον τούς ἑξῆς:

Πρόεδρος Δημ. Χριστοδούλου ἀντιπρόεδρος Ἄγγ. Βλαχάκης, γεν. γραμματεὺς Γ. Μάγκλαρης ταμίας Θεοφ. Διδασκάλου, κοσμήτωρ Νικ. Σγοῦρος. Σύμβουλοι Καλλιάτη Κόντου, Βασ. Γιαννόπουλος, Δήμητρα Χριστοπούλου καὶ Νικολίτσα Κονδύλη.

ΝΑ ΑΥΞΗΘΗ Η ΣΥΝΤΑΞΙΣ ΤΩΝ ΑΥΤΟΚΙΝΗΤΙΣΤΩΝ

Ὑπὸ τοῦ κ. Δημ. Βαγενᾶ ἐστάλη πρὸς τόν πρόεδρον τῆς Γ.Σ.Ε.Α.Ε. τό ἀκόλουθον τηλεγράφημα:

Παλαίμαχοι αὐτοκινητισταὶ εὑρισκόμενοι στοῦ βίου τήν δύση ἀντιμετωπίζουν φάσμα πείνης μὲ σύνταξη ἐμπαιγμὸν. Σὰν ἡγετικὸ στέλεχος τοῦ ΤΣΑ κ. Πρόεδρε νά ἐπέμβης πόραυτα νὰ δοθῆ ἡ ἐξαγγελθεῖσα πρὸ ὀκτὰ μήνου πενιχρὰ αὔξησις.

ΣΥΝΕΛΗΦΘΗ ΦΥΓΑΣ ΥΠΟΠΤΟΣ ΤΗΣ ΛΟΛΟΦΟΝΙΑΣ ΤΟΥ ΜΟΡΟ

ΜΙΛΑΝΟ 3. (ΑΠΕ) Ἡ Ἰταλικὴ ἀστυνομία ἀνακοίνωσε ὅτι συνέλαβε ἕνα φυγάδα τρομοκράτη ποὺ περιλαμβάνεται μεταξὺ τῶν ὑπόπτων δραστῶν τῆς ἀπαγωγῆς καὶ τῆς δολοφονίας τοῦ πρώην πρωθυπουργοῦ τῆς Ἰταλίας Ἄλντο Μόρο τήν περασμένη Ἄνοιξη.

Ὁ ὕποπτος αὐτὸς — τέως ἐργάτης τῶν ἐργοστασίων αὐτοκινήτων «Φίατ» ὀνομαζόμενος Ἀντόνιο Σαβῖνο, συνελήφθη ἔπειτα ἀπὸ ἀνταλλαγὴ πυροβολισμῶν μὲ ἀστυνομικούς κοντὰ στὴν κατοικία του, στὸ Μιλάνο.

ΡΗΓΜΑ ΥΠΕΣΤΗ ΦΟΡΤΗΓΟΝ ΣΚΑΦΟΣ

ΑΘΗΝΑΙ 3. Τὸ ὑπὸ Παναμαϊκὴν σημαίαν φορτηγόν «Ἀγιαξ 11» 838 κόρων κενόν ἐκ Ραβέννας πρὸς Τρίπολιν Λιβύης ὑπέστη ρῆγμα εἰς τὰ κύτη 30 μίλια βορειοδυτικῶς τῆς Πύλου καὶ ἀθρόαν εἰσροὴν ὑδάτων. Τὸ πλήρωμά του ἐκ πέντε Ἑλλήνων καὶ ὀκτὼ ἀλλοδαπῶν ὡς καὶ μία ἐπιβαίνουσα γυνὴ, ἐγκατέλειψαν τὸ σκάφος καὶ παρελήφθησαν ὑπὸ τοῦ μικροῦ φορτηγοῦ «Πόλυ» Τὸ «Ἀγιαξ 11» ρυμουλκεῖται καὶ αὐτὸ εἰς τὴν Πύλον ὑπὸ τοῦ ρυμουλκοῦ «Πρωτεύς».

ΔΗΛΩΣΕΙΣ ΤΟΥ ΓΡΑΜΜ. ΤΟΥ ΚΚ ΓΙΟΥΓΚΟΣΛΑΒΙΑΣ

«Ταυτόσημοι» οἱ ἀπόψεις Ἀθηνῶν - Βελιγραδίου

ΒΕΛΙΓΡΑΔΙΟΝ 3. Ὁ γραμματεύς τοῦ ΚΚ. τῆς Νοτιοσλαυΐας κ. Ντόλαντς ὁ ὁποῖος θεωρεῖται ὁ πιθανώτερος διάδοχος τοῦ στρατάρχου Τίτο ἐπέστρεψε ἐκ τῆς τετραημέρου ἐπισκέψεώς του εἰς τὴν Ἑλλάδα καὶ ἐδήλωσεν:

«Ἡ ἐπίσκεψίς μας κατέδειξεν ὅτι αἱ δύο χῶραι εἶναι ἕτοιμαι ὅπως πράξουν πᾶν τὸ δυνατόν διὰ νὰ βοηθήσουν εἰς τὴν ἐξάλειψιν ὅλων τῶν προβλημάτων καὶ διενέξεων εἰς τὰ Βαλκάνια καὶ τὴν Εὐρώπην. Αἱ