ΣΑΒΒΑΤΟΝ
7
ΟΚΤΩΒΡΙΟΥ 1978

ΣΕΡΓΙΟΥ, ΒΑΚΧΟΥ Μ.

ΑΡ. ΦΥΛΛΟΥ 2755
ΕΤΟΣ 10ον

ΗΜΕΡΗΣΙΟΣ ΚΗΡΥΞ ΠΑΤΡΩΝ

ΓΡΑΦΕΙΑ — ΤΥΠΟΓΡΑΦΕΙΑ
ΦΙΛΟΠΟΙΜΕΝΟΣ 27
ΤΗΛ. 277—384, 275—352
277—661

ΤΙΜΗ ΦΥΛΛΟΥ ΔΡΧ. 7

ΟΜΙΛΩΝ ΚΑΤΑ ΤΑ ΕΓΚΑΙΝΙΑ ΤΟΥ ΕΚΛΟΓΙΚΟΥ ΤΟΥ ΚΕΝΤΡΟΥ

Ἐντυπωσίασε χθές ὁ κ. Κ. Γκολφινόπουλος

Τήν 8 μ.μ. χθές ἔγιναν τὰ ἐπίσημα ἐγκαίνια τοῦ ἐκλογικοῦ κέντρου τοῦ συνδυασμοῦ «Νοικοκυριό - Προκοπή» τοῦ ὑποψηφίου δημάρχου κ. Κων. Γκολφινοπούλου.

Κύριο χαρακτηριστικὸ τῆς ἐκδηλώσεως ὑπῆρξε ὁ ἐνθουσιασμὸς τῶν συγκεντρωθέντων οἱ ὁποῖοι ἐκάλυψαν ὁλόκληρον τὸ κατάστρωμα καὶ τὶς στοὲς τῆς ὁδοῦ Κανακάρη πολὺ πρὸ τῆς ὁδοῦ Γεροκωστοπούλου καὶ μέχρι τῆς ὁδοῦ Πατρέως ὅπου ἡ συγκοινωνία εἶχεν διακοπῆ ἐπὶ δίωρον περίπου. Ἀσφυκτικὰ γεμάτες ἦταν καὶ οἱ μεγάλες αἴθουσες τοῦ κέντρου.

Ἰδιαίτερα ἐντύπωση προκάλεσε τὸ γεγονὸς ὅτι τὰ συνθήματα ποὺ ἐρρίφθησαν πρὸ ὀλίγου ἀπὸ τὰ μεγάφωνα ὅσο καὶ ἀπὸ τὸ πλῆθος ἀνεφέροντο ἀποκλειστικῶς καὶ μόνον σὲ δημοτικὰ θέματα. Καὶ ἀξίζει νὰ σημειωθεῖ στὸ σημεῖο αὐτὸ ὅτι ὁ κ. Γκολφινόπουλος κατὰ τὴν ὁμιλίαν του ἐτόνισε τὴν ἀνάγκη ὅπως ὁ προεκλογικὸς ἀγῶνας συνεχισθεῖ μὲ εὐπρέπεια ἠρεμία καὶ πνεῦμα ἐνότητος πέραν τῶν ἐπὶ μέρους διαφορῶν χάριν τῶν κοινῶν προσπαθειῶν ποὺ θὰ ἀπαιτηθοῦν στὸ μέλλον γιὰ τὴν ἀντιμετώπισιν τῶν κρισίμων προβλημάτων τῆς πόλεως.

Ὁ ὑποψήφιος Δήμαρχος κ. Κ. ΓΚΟΛΦΙΝΟΠΟΥΛΟΣ

Ἐντυπωσιακὴ ἐκπροσώπηση καὶ ἐξ ἀπόψεως ὄγκου ἀλλὰ καὶ τόνου εἶχαν στὴν ἐκδήλωση οἱ γυναῖκες. Πολλὲς ἀπὸ αὐτὲς μετὰ τὴν ὁμιλίαν καὶ παρὰ τὸ ἀδιαχώρητο κατόρθωσαν καὶ πλησίασαν τὸν κ. Γκολφινόπουλο μὲ λουλούδια ποὺ εἶχαν φέρει ἀπὸ διάφορες πλατεῖες συνοικιῶν τῆς πόλεως. Ἦταν ἕνας εὔστοχος λαϊκὴς ἐμπνεύσεως συμβολισμὸς ὅπως παρατήρησε ὁ κ. Γκολφινόπουλος εὐχαριστῶντας στὰ ἐγκαίνια παρέστησαν ὅλοι οἱ ὑποψήφιοι - καὶ οἱ ὑποψήφιες - τοῦ συνδυασμοῦ καὶ ἐχαιρέτησαν ἀπὸ τὸν ἐξώστη τὴ μεγάλη συγκέντρωση.

Στὸ λόγο του ὁ κ. Γκολφινόπουλος ἀναφέρθηκε κυρίως στὴν ἀνάγκη νὰ ἀπομακρυνθεῖ ὁ Δῆμος πρὶν εἶναι ἀργὰ ἀπὸ κομματικὲς ἐπιρροὲς καὶ ἀνταγωνισμοὺς ποὺ τὴν συνθλίβουν ἐπικίνδυνα ὅπως ἀπέδειξε ἡ τελευταία τετραετία καὶ ἔκαμε ἕνα σύντομο ἀνταγωνισμὸ ἔργων σὰν ἐγγύηση ὅπως εἶπε τῶν σημερινῶν ὑποσχέσεών του. Ἐπίσης ἐπεσήμανε τὰ κυριότερα σημεῖα τοῦ προγράμματος του ὅπως τὸ δίκτυο ὑδρεύσεως καὶ ἀποχετεύσεως τοῦ ὁποίου εἶχε θέσει τὶς βάσεις τὴν ἐφαρμογὴ τοῦ πεντα πλασιασθέντος ἐπὶ δημαρχίας πόλεως τὴ συνέχιση τῆς ὁδοποιΐας καθὼς καὶ σειρὰ συγκεκριμένων ἔργων γιὰ ποιότητα ζωῆς. (Τὸ πλῆρες κείμενον τοῦ λόγου θὰ δημοσιευθῆ στὸ αὐριανὸ φύλλο). Περισσότερες λεπτομέρειες τοῦ προγράμματος ὅπως εἶπε ὁ κ. Γκολφινόπουλος στοὺς ἐκπροσώπους τοῦ τύπου μετὰ τὴν συγκέντρωση θὰ δοθοῦν κατὰ τὸν λόγο ποὺ θὰ ἐκφωνήσει στὴ Πλατεία Γεωργίου τὴν προσεχῆ Παρασκευή.

Αὔριο βράδυ καὶ ἀπὸ τῆς 6.30 ὁ κ. Γκολφινόπουλος καὶ οἱ ὑποψήφιοι σύμβουλοι τοῦ συνδυασμοῦ του θὰ ἐπισκεφθοῦν ἔξω Ἀγυιᾶ, Ἅγ. Ἀλέξιον καὶ Ἅγιο Διονύσιο.

Συνεχίζει τὶς περιοδεῖες ὁ κ. Παπαγιαβῆς

Συνεχίζων τὴν ἐπαφήν του μὲ τὸν Πατραϊκὸ Λαὸ τῶν συνοικιῶν ὁ ὑποψήφιος Δήμαρχος τοῦ συνδυασμοῦ ΔΗΜΟΤΙΚΗ ΣΥΝΕΡΓΑΣΙΑ πλαισιούμενος ἀπὸ τοὺς ὑποψηφίους τοῦ συνδυασμοῦ του ἐπεσκέφθη τὶς συνοικίες Προφήτη Ἠλία, Ἔγλυκάδος, Ριγανόκαμπου, Γηροκομείου καὶ Συνόρων ὅπου τοῦ ἐπεφυλάχθη ἀποθεωτικὴ πραγματι ὑποδοχή. Οἱ ἀνθοδέσμες τὰ βεγγαλικά, οἱ προσφωνήσεις, ὁ ἐνθουσιασμός, τὰ παρατεταμένα χειροκροτήματα ἦσαν τὰ χαρακτηριστικὰ τῶν ἀνωτέρω συγκεντρώσεων.

Σήμερα τὸ βράδυ ὁ κ. Παπαγιαβῆς μὲ τοὺς ὑποψηφίους τοῦ συνδυασμοῦ του θὰ ἐπισκεφθοῦν τὸ Βλατερό, Τριτάκη Ἀσύρματο, Ἀρόη, Σαμακιά, Διάκου.

Ἐπίκαιρα

Η ΜΕΤΑΦΟΡΑ

Ἀνεγράφη εἰς προεκλογικὸν πρόγραμμα ὅτι ἡ Βιομηχανικὴ Περιοχὴ θὰ πρέπει νὰ ἑτοιμασθῆ τὸ ταχύτερον «προκειμένου νὰ μεταφερθοῦν ἐκεῖ αἱ βιομηχανίαι ποὺ σήμερον μολύνουν τὸ περιβάλλον. Βεβαίως μιὰ τοιαύτη μεταφορὰ δέν θά ἦτο ἄσημος, ἂν καὶ δέν τήν βλέπομεν συντομον διότι αἱ τοιαῦται μεταφοραὶ κοστίζουν δεκάδας ἑκατομμυρίων. Ὅμως ἐκεῖνο τὸ ὁποῖον θὰ πρέπει νὰ κατανοηθῆ εἶναι τὸ ἑξῆς: Ὅτι ἡ Βιομηχανικὴ Περιοχὴ θὰ πρέπει νὰ ὁλοκληρωθῆ τὸ συντομώτερον ὄχι ἵνα μεταφερθοῦν ἐκεῖ αἱ ὑπάρχουσαι βιομηχανίαι, ἀλλὰ διὰ νὰ ἐγκατασταθοῦν νέαι.

ΕΠΙΣΤΟΛΑΙ

(Ἡ δενδροφύτευσις).

Πρὸς τὴν ἐφημερίδα «Ἡμερήσιος Κῆρυξ Πατρῶν»

Σχετικὰ μὲ δημοσιεύματα στὰ φύλλα σας τῆς 25.9.78 καὶ 28.9.78 ἀντιστοίχως, σᾶς πληροφοροῦμε ὅτι ζητήθηκε ἔγγραφα ἀπὸ τὸν ΕΟΤ νὰ μᾶς πῆ ἂν ἐπιθυμεῖ νὰ δενδροφυτευθῆ ἡ ἔκταση τῶν 300 στρεμμάτων, εἴτε ἐξ ὁλοκλήρου εἴτε σέ μέρος μόνο αὐτῆς γιὰ νὰ προβοῦμε σέ σύνταξη ἀναλόγου μελέτης δενδροφυτεύσεως. Μέ ἐντολὴ Νομάρχου. Ὁ Δ)ντὴς Δασῶν ἀ.α. Ἀλὲξ Μπλέτας. Δασολόγος μέ 4ο βαθμό.

ΤΟ ΓΑΛΑ

Μεγάλη ἔλλειψις παστεριωμένου γάλακτος παρατηρεῖται τόσον στὴν πόλιν τῶν Πατρῶν ὅσον καὶ εἰς τὰς γύρω περιοχάς. Ὡς μᾶς ἐγνώρισε τὸ Ἔργο στάσιον Γάλακτος «ΠΡΩΤΟ» τὸ ὁποῖον καλύπτει τὰς ἀνάγκας κατὰ 95% περίπου τῆς καταναλώσεως εἰς παστεριωμένον γάλα αὕτη προῆλθε ἀπὸ τὴν μείωσιν τῆς εἰσκομίσεως γάλακτος ἀπὸ τοὺς ἀγελαδοτρόφους λόγω πωλήσεως τῶν ἀγελάδων καὶ λόγω ἐποχῆς. Ἡ παραλαβὴ γάλακτος ἀπὸ ἄλλας περιοχὰς εἶναι ἐντελῶς ἀσύμφορος λόγω τῆς ὑψηλῆς τιμῆς. Οἱ ἀγελαδοτρόφοι παραπονοῦνται ὅτι δέν «βγαίνουν» μὲ τὰς σημερινὰς τιμὰς ποὺ ἕνα κιλὸ γάλα πληρώνεται ὀλιγώτερον ἀπὸ τὸ ἐμφιαλωμένο νεράκι. Τὸ γάλα ἀποτελεῖ ζωτικὴ τροφὴ διὰ τὰ παιδιά, ἡλικιωμένους, ἀσθενεῖς καὶ γενικῶς εἶναι ἡ πιὸ τέλεια τροφὴ διὰ ὅλους. Ἐρωτῶνται λοιπὸν αἱ ἀρμόδιαι ἀρχαὶ τὶ μέτρα πρόκειται νὰ λάβουν διὰ νὰ καλύψουν τὰς ἀνάγκας τῆς πόλεώς μας εἰς νωπὸν γάλα διότι ἡ ἔλλειψις καθημερινῶς γίνεται περισσότερον αἰσθητὴ.

ΕΝΙΣΧΥΕΤΑΙ ΜΕ 600 ΕΚ.

Αὔξηση συντάξεων ΤΕΒΕ ἀπὸ 30 - 63 ο)ο

ΘΑ ΕΚΣΥΓΧΡΟΝΙΣΘΗ ΠΛΗΡΩΣ ΤΟ ΤΑΜΕΙΟΝ

ΑΘΗΝΑΙ 7. Μέτρα γιὰ τὴν οἰκονομικὴ ἐνίσχυση καὶ τὸν ἐκσυγχρονισμὸν τοῦ ΤΕΒΕ ἀνακοίνωσε χθὲς βράδυ ὁ ὑπουργὸς Συντονισμοῦ κ. Μητσοτάκης ἐνῶ παράλληλα ἀνακοινώθηκε ὅτι αὐξήθηκαν οἱ συντάξεις τοῦ ταμείου αὐτοῦ κατὰ 30%

Μιλώντας στοὺς δημοσιογράφους καὶ στὰ μέλη τῶν διοικήσεων τοῦ ΤΕΒΕ καὶ τῆς Γενικῆς Συνομοσπονδίας Ἐπαγγελματιῶν καὶ Βιοτεχνῶν Ἑλλάδος ὁ κ. ὑπουργὸς Συντονισμοῦ εἶπεν ὅτι κατ' ἐντολὴν τοῦ κ. Πρωθυπουργοῦ ἐκπληρώθηκε ἤδη μιὰ ὑπόσχεση ποὺ εἶχε δώσει ἡ κυβέρνηση στοὺς ἐπαγγελματοβιοτέχνες.

Παρὰ τὸ γεγονὸς ὅτι ἔγιναν οἱ σεισμοὶ στὴν Θεσσαλονίκη, καὶ παρὰ τὶς προσωρινὲς δυσχέρειες τῆς οἰκονομίας μας, ἡ κυβέρνηση ἀποφάσισε νὰ ἐνισχύση τὸ ΤΕΒΕ ἀπὸ τὸν κρατικὸν προϋπολογισμὸν γιὰ τὸ 1978 μὲ 600 ἑκατομμύρια δραχ. γεγονὸς ποὺ θὰ ἐπιτρέψη τὴν πρώτη βελτίωση τῶν συντάξεων τοῦ Ταμείου.

Τὸ ποσὸν αὐτὸ εἶπεν ὁ κ. ὑπουργὸς εἶναι προσωρινὴ λύση. Ἡ κυβέρνηση εἶναι ἀποφασισμένη νὰ ἐξυγιάνη τὸ ταμεῖον καὶ γιὰ τὸν λόγον αὐτὸν θὰ φέρει στὴν Βουλὴ νομοσχέδιον ποὺ θὰ λύη ὅλα τὰ προβλήματα τοῦ ΤΕΒΕ.

Ἡ οἰκονομία μας, πρόσθεσε ὑπηρίζεται σημαντικὰ στὴν παραγωγικὴ προσπάθεια τῶν ἐπαγγελματιῶν καὶ βιοτεχνῶν.

Ἐξ ἄλλου ἀνακοινώθηκε ὅτι ἡ ἐνίσχυση τοῦ ΤΕΒΕ ἀπὸ τὸν Κρατικὸ προϋπολογισμὸ ἐπιτρέπει νὰ αὐξηθοῦν οἱ συντάξεις τοῦ ΤΕΒΕ ἀπὸ 1ης Σεπτεμβρίου ὡς ἑξῆς:

Κατὰ 30% ὅλες γενικὰ οἱ συντάξεις τοῦ Ταμείου.

Κατὰ 45% τὰ κατώτατα ὅρια τῶν συντάξεων γήρατος καὶ ἀναπηρίας καὶ κατὰ 63% τὰ κατώτατα ὅρια τῶν συντάξεων, λόγω θανάτου.

Μὲ τὸ νομοσχέδιον γιὰ τὸ ΤΕΒΕ θὰ καθιερωθοῦν κίνητρα γιὰ νὰ ὑπάρχη τὸ ἐνδιαφέρον τῶν ἀναπογράφων ἐπαγγελματοβιοτεχνῶν γιὰ τὴν ἀσφάλισή τους στὸ ταμεῖον.

ΥΠΟ ΤΗΝ ΠΡΟΕΔΡΙΑΝ ΤΟΥ κ. ΝΟΜΑΡΧΟΥ

Μεγάλη σύσκεψις διὰ ἔργα εἰς τὸν Νομό

Ὁ Νομάρχης κ. Νικ. Χανὸς προήδρευσε χθὲς μεγάλης καὶ ἐνδιαφερούσης συσκέψεως ἡ ὁποία διήρκεσεν ἐπὶ τρίωρον εἰς τὴν ὁποίαν μετέσχον ὅλοι οἱ Ἐπιθεωρηταὶ τῶν διανομαρχιακῶν Ὑπηρεσιῶν καὶ οἱ Διευθυνταὶ Ὑπηρεσιῶν τῆς Νομαρχίας.

Κατὰ τὴν σύσκεψιν οἱ μετασχόντες συνέταξαν τὸ πρόγραμμα τῶν ἐκτελεστέων ἔργων κατὰ τὸ προσεχές ἔτος καὶ ἐγένετο συντονισμὸς ἐνεργειῶν τῶν διαφόρων ὑπηρεσιῶν ὥστε μὲ συγκεκριμέναι καὶ συντονισμέναι ἀποφάσεις τὸ συνταχθὲν πρόγραμμα νὰ ἀχθῆ πρὸς τὴν ὑλοποίησίν του.

Κατὰ τὴν ἰδίαν σύσκεψιν ὁ κ. Νομάρχης ἀνεφέρθη καὶ εἰς τὰ ἔργα διὰ τὰ ὁποῖα ἔχουν διατεθῆ πιστώσεις ἀλλὰ δέν ἔχουν ἀπορροφηθῆ ὡς θὰ ἔδει ὡς π.χ. διὰ τὴν ἀνέγερσιν τοῦ Ἀστυνομικοῦ Μεγάρου εἰς τὴν πλατεῖαν Μαρκάτο διὰ τὴν ὁλοκλήρωσιν τοῦ νέου Τελωνείου ὅπου, θὰ πρέπει νὰ προστεθῆ ἀπὸ τοῦδε καὶ τρίτος ὄροφος καθὼς καὶ νέαι ἀποθῆκαι καὶ ἄλλα.

Ὁπωσδήποτε ὁ κ. Χανὸς ἰδιαιτέραν σημασίαν ἔδωσεν εἰς τὴν κατασκευὴν τῆς ὁδοῦ ἡ ὁποία θὰ συνδέση τὴν ἐθνικὴν ὁδὸν Πατρῶν — Πύργου μὲ τὴν ὑπὸ ἵδρυσιν Βιομηχανικὴν Περιοχὴν εἰς Ἅγιον Στέφανον.

Ὁ κ. Νομάρχης ἐτόνισεν ἰδιαιτέρως ὅτι θὰ παρακολουθήση προσεκτικῶς τὴν ἐκτέλεσιν τῶν ὡς ἄνω ἔργων ὡς καὶ ἐκείνων, τὰ ὁποῖα ἐπρογραμματίσθησαν, διὰ τὸ προσεχές ἔτος.

ΕΛΛΗΝΟΠΩΛΟΝΙΚΟ ΝΗΜΑΤΟΥΡΓΕΙΟΝ ΣΤΗΝ ΕΛΛΑΔΑ

ΒΑΡΣΟΒΙΑ 7 (ΑΠΕ). Τὸ πρῶτο ἑλληνο - πολωνικὸ νηματουργεῖο ποὺ θὰ χρηματοδοτηθεῖ καὶ ἀπὸ τὶς δυὸ χῶρες θὰ κατασκευασθεῖ κοντὰ στὴ Θεσσαλονίκη ὑπὸ τὴν ἐποπτεία πολωνῶν τεχνικῶν καὶ θὰ ἐξοπλισθεῖ μὲ πολωνικὰ μηχανήματα.

Οἱ ὑποψήφιοι τοῦ Συνδυασμοῦ

"ΔΗΜΟΚΡΑΤΙΑ ΠΡΟΟΔΟΣ,,

μὲ ἐπικεφαλῆς τὸν

ΘΕΟΔΩΡΟ ΑΝΝΙΝΟ

θὰ ἐπισκεφθοῦν σήμερα στὶς 6.30 μ.μ. τὰ Ζαρουχλέϊκα καφενεῖον Καυκᾶ, στὶς 8 μ.μ. τὸ Ψαροφάϊ καφενεῖον Δημητροπούλου καὶ 8.45 τὴν πλατεῖα Ἐλευθερίας.

ΙΩΑΝ. ΡΗΓΟΠΟΥΛΟΣ

Ἀξιωματικὸς ἐ. ἄ.

ΥΠΟΨΗΦΙΟΣ ΔΗΜΟΤΙΚΟΣ ΣΥΜΒΟΥΛΟΣ ΣΥΝΔΥΑΣΜΟΥ

Κ. ΓΚΟΛΦΙΝΟΠΟΥΛΟΥ

ΣΤΟΝ ΛΟΓΟΝ ΠΟΥ ΕΞΕΦΩΝΗΣΕ ΣΤΑ ΕΓΚΑΙΝΙΑ ΤΟΥ ΕΚΛΟΓΙΚΟΥ ΚΕΝΤΡΟΥ

Ὁ κ. Ἄννινος ἐπέκρινε τὴν κυβερνητικὴ πολιτική

Τήν 7.30 μ.μ. χθὲς ἐτελέσθησαν τὰ ἐγκαίνια τοῦ ἐπὶ τῆς ὁδοῦ Ἑρμοῦ καὶ Κορίνθου ἐκλογικοῦ Κέντρου τοῦ συνδυασμοῦ «Δημοκρατία — Πρόοδος» τοῦ κ. Θεοδ. Ἄννινου.

Τὸ συγκεντρωθέν πλῆθος ἐκάλυπτε μέρος τῆς ὁδοῦ Ἑρμοῦ μεταξύ Μαιζῶνος καὶ Κορίνθου, καὶ τὸ κατάστρωμα τῆς ὁδοῦ Κορίνθου μὲ ἀποτέλεσμα νὰ διακοπῆ ἡ συγκοινωνία. Ὁ κ. Ἄννινος πρὸ τῆς ὁμιλίας του ἐπέκρινε τὴν Ἀστυνομίαν διότι, «βάσει ἄνωθεν ἐντολῶν» ἀφηνε τὴν κυκλοφορίαν νὰ συνεχίζεται ἐμποδίζουσα τοὺς ψηφοφόρους νὰ προσέρχωνται. Διηυκρίνισε πάντως ὅτι «δέν ἐστρέφετο ἐναντίον τῶν ἀστυνομικῶν οἱ ὁποῖοι φέρουν τὴν τιμίαν στολήν, ἀλλὰ ἐναντίον ἐκείνων ποὺ τοὺς δίδουν ἐντολάς».

ΑΝΑΚΟΙΝΩΣΙΣ

Ἐξ ἄλλου ἐκ τῆς Κεντρικῆς Ἐκλογικῆς Ἐπιτροπῆς τοῦ Συνδυασμοῦ τοῦ κ. Ἀννίνου ἐξεδόθη χθὲς ἡ ἑσπέραν ἡ κάτωθι ἀνακοίνωσις «μετὰ τὴν χθεσινὴν ὡς ἀναφέρεται, μεγάλη συγκέντρωση τῶν ἐγκαινίων τοῦ ἐκλογικοῦ Κέντρου στὴν διασταύρωσιν τῶν ὁδῶν Ἑρμοῦ καὶ Κορίνθου, «θριαμβευτικὴν νίκην θὰ σημειώση ὁ Συνδυασμὸς «Δημοκρατία — Πρόοδος» τοῦ Δημάρχου Θ. Ἄννινου ποὺ ὑποστηρίζεται ἀπὸ ὅλες τὶς δημοκρατικὲς δυνάμεις».

Σύμφωνα μὲ τὴν ἴδια ἀνακοίνωσιν «περισσότεροι ἀπὸ 5.500 Πατρινοὶ παρέστησαν στὰ θεσινὰ ἐγκαίνια τοῦ ἐκλογικοῦ κέντρου τοῦ κ. Ἀννίνου καὶ χειροκρότησαν θερμὰ τὸν Δήμαρχον ποὺ κατεφέρθη κατὰ τῆς κυβερνητικῆς πολιτικῆς στὸν τομέα τῆς Τοπικῆς Αὐτοδιοίκησης καὶ ἀνέπτυξε τὸ δημοτικόν του πρόγραμμα».

Κατὰ τὴν ἰδίαν ἀνακοίνωσιν, «τὸ πλῆθος εἶχε κατακλύσει τὴν ὁδὸν Ἑρμοῦ καὶ διέκοψε τὴν συγκοινωνίαν στὴν Κορίνθου».

Η ΟΜΙΛΙΑ ΤΟΥ κ. ΑΝΝΙΝΟΥ

Ὁ κ. Θ. Ἄννινος ὁμιλῶν εἶπε τὰ ἑξῆς:

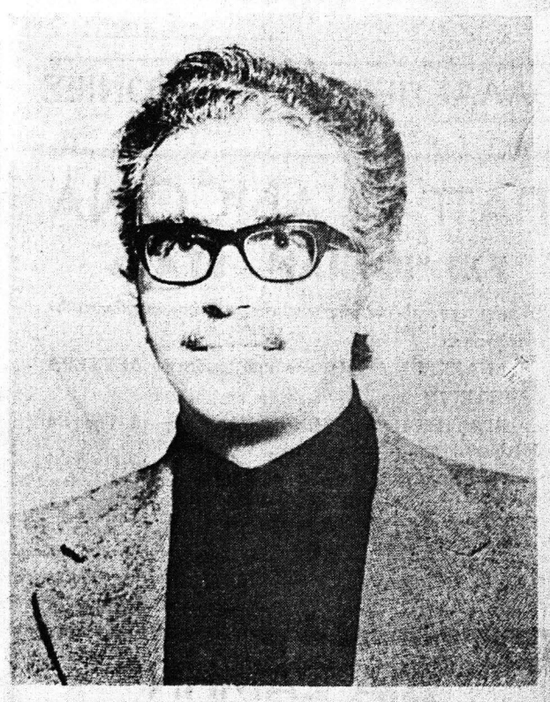

Ὁ ὑποψήφιος Δήμαρχος κ. ΘΕΟΔΩΡΟΣ ΑΝΝΙΝΟΣ

«Ἀγαπητοί μου φίλοι, ἀγαπητοί μου συνδημότες.

Καθημερινὰ βλεπόμαστε. Ἡ σημερινὴ παρουσία μας ἐδῶ εἶναι νὰ βροντοφωνήσουμε ἄλλη μιὰ φορὰ αὐτὰ γιὰ τὰ ὁποῖα χρόνια ἀγωνιζόμαστε καὶ νὰ καταρρίψουμε ὅλους τοὺς μύθους ποὺ ὑφαίνανε αὐτὴ τὴ τριετία μὲ ψιθύρους μὲ ἀγανακτισμένες τάχα δημοσιεύσεις καὶ μ' ὅλα τὰ μέσα θεμιτὰ ἢ ἀθέμιτα.

Οἱ διαπιστώσεις μας:

«Κυβέρνηση ἀποῦσα ἀπὸ τὴν τοπικὴ αὐτοδιοίκηση» «πόροι ΜΗΔΕΝ» «Ἀστοργία πλήρης».

Αὐτὰ γιὰ ὅλους τοὺς δήμους καὶ κοινότητες τῆς Ἑλλάδος.

Ἀποτέλεσμα νὰ ἐρημώνονται τὰ χωριὰ καὶ οἱ κωμοπόλεις καὶ νὰ δημιουργοῦνται ὑδροκέφαλοι πληθυσμιακὰ κέντρα χωρὶς ὑποδομή - ἢ μᾶλλον μὲ τὸν πρὶν 40-50 χρόνια ὑποδομὴ ποὺ προορίζόταν γιὰ τὸ 1)10 τῶν κατοίκων καὶ γιὰ τὸ 1)10 συνεπῶς τῶν ἀναγκῶν.

Δρόμοι, ὑπόνομοι, ὕδρευση βρίσκονται σ' ὅλες τὶς πόλεις σὲ ὑποτυπώδη κατάσταση. Χωρὶς συντήρηση χωρὶς ἐκκενούργωση χωρὶς προσθῆκες ἢ ἐπεκτάσεις ἄξιες λόγου.

Ἡ ἐφταετία ὑπῆρξε τὸ κορύφωμα. Ἐφτὰ ὁλόκληρα χρόνια ΟΥΔΕΝ ἔργον ἔγινε παρ' ὅλο τὸ μῦθο ποὺ καλλιεργεῖται συστηματικὰ μὲ ἀποπροσανατολιστικὸ σκοπό, μαζὶ μὲ τὸν ἄλλο μῦθο τῶν σωτήρων - διευρυνομένων ἐμπίστων ὅπως λένε ἀλλὰ δὲν τὸ γράφουνε τῆς κυβέρνησης.

Τὸ χτύπημα κατὰ τῆς Τοπικῆς Αὐτοδιοίκησης τὸ φίμωμα, ἡ οἰκονομικὴ καταπίεση μέχρι ἐξουθένωση ὑπῆρξε κατὰ τὴ μεταπολίτευση καὶ τὰ τρία ἀκόμα χρόνια ποὺ πέρασαν ἐν δημοκρατίᾳ καιρίο.

Οὔτε ἕνας νόμος τῆς ἑπταετίας δὲν καταργήθηκε ἄλλοι ἀσφυκτικοὶ προστέθηκαν μαζὶ μὲ τὴν πάροδο ἀπὸ τὴν κυβέρνηση τοῦ χουντικοῦ ἀναγκαστικοῦ νόμου 100)67 οὰν πιὸ ἔξυπνου πιὸ δημοκρατικοῦ πιὸ νουνεχῆ ἀπὸ τὸ Δημοκρατικὸ νόμο 4554)66 γιὰ τὸ Γλαῦκο.

Ἡ παιδεία ποὺ πέρασε χαρακτηρίσθηκε ἀπὸ τὴν ἀστοργία τῆς κυβέρνησης στοὺς ἐργαζόμενους στὸ Δῆμο. Χαρακτηρίσθηκε ἀπὸ μιὰ μόνιμη περιπέτεια καὶ κατὰ κάποιο τρόπο ἀναταραχὴ τοῦ Δημοτικοῦ Συμβουλίου τῆς Διοίκησης τοῦ Δήμου ποὺ κάθε δεκαπενθήμερο ἐκαλεῖτο νὰ βρεῖ λεφτὰ νὰ πληρώσει τοὺς ἐργαζόμενους.

Τὴ σκόπιμη αὐτὴ φτωχεία ἔλλειψη ποὺ στηρίχθηκε στὴν ἀστοργία καὶ στὸ ἀπρογραμμάτιστο τῆς κυβέρνησης γιὰ τὴν τοπικὴ Αὐτοδιοίκηση τὴν ἐκμεταλλεύτηκαν διάφοροι τύποι παρισταίνοντες τοὺς «γνῶστες».

«Δὲν δίνουν λεφτὰ γιατὶ δὲν τοὺς ἀρέσει αὐτός». «Δὲν ἀνεβαίνει στὴν Ἀθήνα, νὰ τοὺς παρακαλέση αὐτός». «Δὲν εἶναι εὐγενής αὐτός» καὶ ἄλλα τέτοια κουραφέξαλα ποὺ πιάνουν τόπο μόνο σὲ ἀνοήτους ποὺ μετριοῦνται στὰ δάχτυλα καὶ σὲ ...φαγάδες.

Δὲν ἔβλεπαν ὅτι μ' αὐτὰ ποὺ ἔλεγαν καὶ ἔγραφαν κατηγοροῦσαν οἱ ἴδιοι τὴν κυβέρνηση α) ὅτι δὲν ἐξέτασε πρόγραμμα κι ὅτι δὲν γνωρίζει τὰ προβλήματα τῶν Δήμων κι ὅτι δρᾶ περιστασιακὰ ὅπου τὴ βολεύει κι ὅπου ...ἀγαπάει". καὶ 6) ὅτι εἶναι ἐκδικητικὴ διότι ἂν δὲν φύγει αὐτὸς ἡ Πάτρα θὰ γίνει ἐρείπια

Τὸ χαρτάκι ὅμως ποὺ ἔχετε στὰ χέρια σας σᾶς δείχνει φωτοτυπικὰ τὴ κραυγὴ ἀγωνίας τῶν δήμων τῆς Κρήτης τὴν κατάσταση τὴν ἀπελπισιὰ τῶν Δήμων Θεσσαλονίκης Πειραιᾶ

Ὅμως γιὰ νὰ τελειώσει μιὰ καὶ καλὴ ὁ μεγάλος μύθος θὰ σᾶς ὁμολογήσουμε πὼς καὶ ὑποκλίσεις κάναμε καὶ παρακλήσεις κάναμε, καὶ γονυκλισίες κάναμε καὶ ἂν θέλετε τὸ πιστεύετε δακρύζαμε παρακαλοῦντες. Τὸ κάναμε γιὰ τὴ πόλη ποὺ ἀγαπᾶμε γιὰ χάρη της. Γιὰ κανένα ἄλλο..

Θὰ σᾶς θυμίσουμε πὼς τὸ Σεπτέμβρη τοῦ χίλια ἐνακόσια ἑβδομήντα πέντε (1975) ἐδῶ καὶ τρία ὁλόκληρα χρόνια θέσαμε ὑπ' ὄψη τῶν ὑπουργῶν καὶ ὅλου τοῦ πολιτικοῦ κόσμου τοῦ Νομοῦ Ἀχαΐας σὲ συνεδρίαση μὲ πλήρη ἀπαρτία στὸ Δημοτικὸ Συμβούλιο στὶς αἴθουσες τοῦ Δήμου ΟΛΑ τὰ θέματα τῆς πόλεως παρουσιάζα καὶ τοῦ τότε Νομάρχη Ἀχαΐας μὲ ἔγγραφα μὲ παρακάλια 1 στορία μὲ κατατοπιστικοὺς λόγους καὶ πόσα ἄλλα νὰ πῶ.

ΣΥΝΕΧΕΙΑ εἰς τὴν 4ην σελίδα

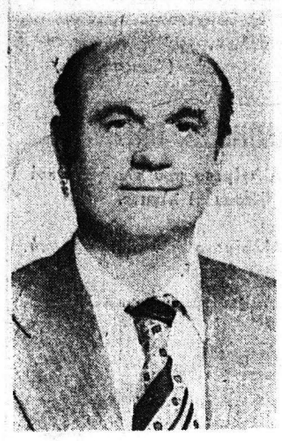

ΝΙΚΟΣ ΒΑΝΔΑΡΑΚΗΣ
ΚΑΦΕΠΩΛΗΣ

ΥΠΟΨΗΦΙΟΣ ΔΗΜΟΤΙΚΟΣ ΣΥΜΒΟΥΛΟΣ ΣΥΝΔΥΑΣΜΟΥ

ΘΕΟΔ. ΑΝΝΙΝΟΥ
ΓΙΑ ΤΗΝ ΠΑΤΡΑ

ΓΡΑΦΕΙ Ο ΣΤΑΥΡΟΣ ΙΝΤΖΕΓΙΑΝΝΗΣ

THE BUS STOP

Δυὸ νεαρές. Ἕνα ζευγάρι ποὺ κρατιέται ἀπ' τὸ χέρι. Μιὰ ἡλικιωμένη, ἕνας παπᾶς. Στάσι λεωφορείου, ὥρα 7 ἀπογευματινή. Ὑπάρχουν ἀκόμη καὶ δυὸ μαθητές, δέκα — δώδεκα χρόνων.

Ἀδημονία. Ἀργεῖ τὸ λεωφορεῖο. Κουβέντα σιγανὴ μὲ ματιές στ' ὡρολόγι.

Οἱ μαθητές κυττᾶνε σέ κάποιο τετράδιο. Κάτι δείχνει ὁ ἕνας. Διχοτομοῦμε τὴν κορυφὴ ἰσοσκελοῦς τριγώνου, ὁπότε...

Οἱ νεαρές χαζεύουν στὴν κατάφωτη βιτρίνα μιᾶς μπουτίγκ: Αὐτὸ τὸ μοντελάκι ἤθελα νὰ τὸ πάρω ἀλλὰ βρὲ παιδί μου χιλιοφορέθηκε. Τὸ φόρεσε μέχρι καί ἡ κουτσὴ κουρούνα!

Ἡ ἡλικιωμένη ψάχνει στὸ πορτοφόλι της, μᾶλλον ἑτοιμάζοντας τὴ λεφτά. Εἶναι βλέπετε ἡ ταμπελίτσα ποὺ γράφει: Ἔχετε τὸ ἀκριβὲς ἀντίτιμον τοῦ εἰσιτηρίου.

Ὁ Παπᾶς κυττάζει ἀδιάφορος μπροστά του, ἀπορροφημένος ποιὸς ξέρει ἀπὸ ποιές σκέψεις. Μπορεῖ καὶ νὰ προσεύχεται. Ὡστόσο σὲ μιὰ στιγμὴ βρίσκεται σὲ δύσκολη θέσι. Στὴν παρέα τῆς ἀναμονῆς προστίθεται ἕνας θηλυκὸς πειρασμός, προκλητικὰ ντυμένος. Ἔρχεται σχεδόν λαχανιασμένη καὶ στέκεται ἀκριβῶς δίπλα στὸν ἀγαθὸ Λευΐτη. Τὸ ἄρωμά της τυλίγει ἐντονο τὴ συντροφιὰ καὶ τὸ στῆθος της, καθὼς ἀνεβοκατεβαίνει λαχανιαστὸ στὸ ρυθμὸ τῆς ἀναπνοῆς δημιουργεῖ μιὰν αἴσθησι πειρασμικὴ. Ὁ παπᾶς ἀπομακρύνεται μέ τρόπο δυὸ βήματα καὶ μισο γυρίζει τὴν πλάτη. «Μὴ εἰσενέγκης ἡμᾶς εἰς πειρασμόν».

—Μὰ γιατὶ ἀργεῖ τὸ λεωφορεῖο...

Ἀρχίζει νὰ ψιχαλίζει. Δὲν ὑπάρχει στέγαστρο κι ἡ συντροφιὰ προσπαθεῖ νὰ προφυλαχθεῖ ὅπως — ὅπως. Στὴν ἀναμονὴ προστίθεται κι ἕνας μαῦρος. Βαστάει βιβλία, θάναι φοιτητής. Συγκεντρώνει γιὰ μιὰ στιγμὴ τὸ γενικὸ ἐνδιαφέρον. Τὸ νοιώθει κι ὁ ἴδιος, τό βλέπεις καθαρὰ ποὺ προσπαθεῖ νὰ ἀντιδράση, κυττώντας κι αὐτὸς ἐπίμονα πότε τόν ἕναν, πότε τὸν ἄλλον.

Ἡ βροχὴ δυναμώνει. Στριμώχνουμε δίπλα στὶς νεαρές.

Κρυφακούω. Χωρὶς νὰ τὸ θέλω.