ΚΥΡΙΑΚΗ
8
ΟΚΤΩΒΡΙΟΥ 1978

ΠΕΛΑΓΙΑΣ ΟΣΙΑΣ
ΑΡ. ΦΥΛΛΟΥ 2756
ΕΤΟΣ 10ΟΝ

ΗΜΕΡΗΣΙΟΣ ΚΗΡΥΞ ΠΑΤΡΩΝ

ΓΡΑΦΕΙΑ — ΤΥΠΟΓΡΑΦΕΙΟ
ΦΙΛΟΠΟΙΜΕΝΟΣ 27
ΤΗΛ. 277—384, 275—351
277—661

ΤΙΜΗ ΦΥΛΛΟΥ ΔΡΧ. 7

Η ΠΟΛΙΣ ΜΠΟΡΕΙ ΚΑΙ ΔΙΚΑΙΟΥΤΑΙ ΝΑ ΠΡΟΟΔΕΥΣΗ

Ὁ κ. Κ. Γκολφινόπουλος πρός τόν λαόν τῶν Πατρῶν

ΟΛΟΚΛΗΡΟΝ ΤΟ ΚΕΙΜΕΝΟΝ ΤΗΣ ΟΜΙΛΙΑΣ ΠΟΥ ΠΡΟΕΚΑΛΕΣΕ ΣΥΓΚΙΝΗΣΙΝ

Ὡς ἤδη ἀνεγράψαμεν βαθεῖαν συγκίνησιν καὶ ἐντύπωσιν προεκάλεσε ὁ λόγος τόν ὁποῖον ἐξεφώνησε προχθὲς Παρασκευήν κατὰ τὰ ἐγκαίνια τοῦ Συνδυασμοῦ «Νοικοκυριό — Προκοπὴ» ὁ ὑποψήφιος Δήμαρχος κ. Κωνστ. Γκολφινόπουλος. Ὅσοι ἤκουσαν καὶ ὅσοι θὰ ἀναγνώσουν τήν ὁμιλίαν αὐτὴν εἶναι ὑπερβέβαιον ὅτι θά αἰσθανθοῦν βαθεῖαν συγκίνησιν διὰ τὴν εἰλικρίνειαν, τήν εὐθύτητα ἀλλὰ καὶ τὴ συναίσθησιν τῆς εὐθύνης τοῦ ἐπιλέκτου ὁμιλητοῦ, ὁ ὁποῖος εἶπε τά κάτωθι, ἅτινα ἀσφαλῶς θά παραμεῖνουν εἰς τὰ χρονικὰ τοῦ Δήμου Πατρέων ὡς ὑπόδειγμα εὐγενοῦς καὶ τιμίου προεκλογικοῦ ἀγῶνος:

Συμπολίτες καὶ Συμπολίτισσες, ἐκλογεῖς τῆς 15ης Ὀκτωβρίου.

Μεγάλη συγκίνηση καὶ μεγάλη χαρὰ μὲ κατέχουν ἀπόψε ἀντικρύζοντας τὴν ἐνθουσιώδη συγκέντρωσή σας ποὺ φέρει τὸν παλμὸ τῆς νίκης καὶ τὴν βεβαιότητα τοῦ ἐκλογικοῦ θριάμβου.

Ἀντικαταστρίζει τὴν ἀπόφαση ὅλων σας, νὰ ἀνήκει ὁ Δῆμος στοὺς δημότες νὰ ἀνήκει στὸ Λαὸ τῶν Πατρῶν.

Καὶ γίνομαι τώρα καὶ τυπικὰ ἐντολοδόχος αὐτῆς τῆς τιμῆς νὰ ἡγηθῶ μιᾶς ἱστορικῆς ἐκλογικῆς μάχης, γιὰ νὰ ὑπερασπίσουμε μαζὶ τὸ ὀχυρὸ αὐτὸ τῆς Δημοκρατίας ποὺ λέγεται Τοπικὴ Αὐτοδιοίκηση γιὰ νὰ μὴ γίνει Ὑποδιοίκηση ἡ κομματικὸ παράρτημα, γιὰ νὰ μὴ μένουν οἱ Πατρινοὶ ἄβουλοι καὶ ἀμέτοχοι θεαταὶ σὲ ὅσα συμβαίνουν στὸ Δῆμο τῶν Πατρέων, ἀλλὰ νὰ εἶναι ἀποκλειστικοὶ ρυθμισταὶ, κύριοι καὶ κριταὶ τῶν τυχῶν του.

Εἶναι τοῦτο πρωταρχικὸ ἄν θέλουμε νὰ προχωρήσουμε κατόπιν σὲ ἐξύψωση τοῦ θεσμοῦ σύμφωνα μὲ τὶς συνταγματικὲς ἐπιταγές, ὥστε νὰ ἔχουμε μιὰ Τοπικὴ Αὐτοδιοίκηση ἀποτελεσματικὴ καὶ σύγχρονη, ἀποδοτικὴ καὶ δημιουργικὴ ποὺ νὰ συμβάλλει στὴν τοπική, πρόοδο καὶ τὴν Ἐθνικὴ προκοπή.

Ὁ ἀγώνας μας εἶναι πράγματι κρίσιμος. Γιατὶ ἄν τὸ ὀχυρὸ τῆς Αὐτοδιοικήσεως ποὺ λέγεται Δῆμος Πατρέων ἁλωθῆ ἀπὸ τὴν κομματικοποίηση ,τότε πολλὰ θὰ χαθοῦν γιὰ πάρα πολὺ χρόνο καὶ ἀμφιβάλλω ἄν σὲ προσεχὲς τουλάχιστο μέλλον θὰ βρεθεῖ ἄλλος δημοτικὸς παράγων ποὺ νὰ διαθέτει ἀρκετὸ σθένος καὶ ἰσως καὶ ἀρκετὸ ρωμαντισμὸ γιὰ νὰ ἀναμετρηθεῖ μὲ τὶς ἰσχυρὲς δυνάμεις ποὺ παρεμβαίνουν στὴν δημοτικὴ ἐλευθερία καὶ δημοκρατία.

Ὅμως μὲ τὴν ἀποφασιστικότητα ὅλων σας ἡ μάχη θὰ κερδηθεῖ, ὁ ἀγὼν θὰ δικαιωθεῖ καὶ ἡ Δημοκρατία θὰ θριαμβεύσει. Ἡ κομματικοποίηση δὲν θὰ περάσει καὶ ἡ Δευτέρα 16 Ὀκτωβρίου θά σημάνει μιὰν ἀκόμη περιφανῆ νίκη τοῦ λαοῦ τῶν Πατρῶν μὲ πανελλήνια ἀπήχηση.

Δὲν πρόκειται ἀπόψε νὰ σᾶς κουράσω ἐκθέτοντας διὰ μακρῶν τὸ πρόγραμμά μου, ἀνασκευάζοντας τὶς ἐπικρίσεις ἢ ὑπογραμμίζοντας παραλήψεις τῶν ἀντιπάλων μας. Θὰ ἦταν ἀσυμβίβαστο μὲ τὸν πανηγυρικὸ χαρακτήρα καὶ τὴν ἀτμόσφαιρα τῆς βραδυᾶς. Ἐξ ἄλλου παρὰ τὶς πρῶτες ἀδέξιες βολὲς ποὺ ρίχτηκαν ἐναντίον μας καὶ ποὺ ἔγιναν πάρθια βέλη γιὰ τοὺς ἀντιπάλους, ἐμμένα στὴν ἀπόφασή μου νὰ διατηρήσουμε τὸν ἀγώνα ὅσο ἐξαρτᾶται ἀπὸ ἐμᾶς, σὲ ὕψογο ἐπίπεδο ἠρεμίας καὶ σοβαρότητος, σᾶν αὐτὸ ποὺ ταιριάζει ἀπέναντι στὸ Λαὸ τῶν Πατρῶν μὲ τὴν εὐγενικιὰ πολιτιστικὴ παράδοση ποὺ θὰ ἀσκήσει σὲ λίγο τὸ ἱερὸ δικαίωμα τῆς ψήφου.

ΣΥΝΕΧΕΙΑ εἰς τήν 4ην σελίδα

Οἱ περιοδεῖες τοῦ κ. Γκολφινοπούλου

Δέκα συνοικίες καὶ προάστια τῆς περιοχῆς μας θά περιοδεύσουν συνολικῶς σήμερα - πρωΐ - βράδυ - καὶ αὔριο βράδυ ὁ ὑποψήφιος δήμαρχος κ. Κωνστ. Γκολφινόπουλος καὶ οἱ συνεργάτες του στὸ ψηφοδέλτιο «Νοικοκυριὸ - Προκοπὴ». Συγκεκριμμένως: Σήμερα καὶ ἀπὸ ὥρας 10ης πρωϊνῆς θὰ ἐπισκεφθοῦν Μποζαΐτικα Συχαινά Κοτρώνι καὶ Ἐργατικὲς κατοικίες Ν. Δρόμου. Τὸ βράδυ ἀπὸ 6.30 ὥρας Σύνορα, Γηροκομεῖο Ἐγλυκάδα Μπεγουλάκι.

Αὔριο βράδυ καὶ ἀπὸ ὥρας 6.30 Ψαροφάι καὶ Ζαρουχλέικα.

Ἐπ' εὐκαιρίᾳ τῶν ἐπισκέψεων αὐτῶν καὶ μὲ πρωτοβουλία μελῶν τῆς ἐπιτροπῆς τοῦ προεκλογικοῦ ἀγῶνος ἐκ τῶν ἀνωτέρω περιοχῶν ἐδόθη στὴ δημοσιότητα περιληπτικὸς πίνακας ἔργων ἐκτελεσθέντων ὑπὸ τοῦ κ. Γκολφινοπούλου. Στὸ πίνακα ἀναφέρονται μεταξὺ ἄλλων: Πλατεῖες Μποζαΐτικων, Ἐγλυκάδος, Παγώνας Ἐργ. Κατ. Ν. Δρόμου Ἠλεκτροφωτισμὸς Ψαροφαΐου, Ζαρουχλεΐκων Ἐργ. Κατ. Ν. Δρόμου. Ἀσφαλτοστρώσεις τοι-

ΣΥΝΕΧΕΙΑ στήν 8 σελίδα

Ἐπίκαιρα

ΔΥΟ ΣΗΜΕΙΑ

Δύο σημεῖα ἔχουν ὅλως ἰδιαιτέραν σημασίαν ἐξ ὅσων εἶπεν εἰς τὴν προχθεσινήν ὁμιλίαν του ὁ ὑποψήφιος Δήμαρχος κ. Κ. Γκολφινόπουλος. Τὸ ἕνα εἶναι ἡ φράσις του ὅτι οἱ δημόται θὰ πρέπει νὰ ἀντιληφθοῦν ὅτι δέν θὰ εὑρίσκωνται πάντοτε οἱ ρωμαντικοὶ καὶ οἱ ἀδέσμευτοι οἱ ὁποῖοι θὰ καταναλίσκουν καὶ δυνάμεις καὶ χρόνον διὰ τὸ καλόν τῆς πόλεως. Ἄν καὶ αὐτὴν τήν φορὰν δέν ὑποστηριχθοῦν οἱ εἰλικρινῶς ἐν διαφερόμενοι διὰ τὸν Δῆμον καὶ ὄχι διὰ τὸ κόμμα πράγματι εἶναι βέβαιον ὅτι δέν θὰ ὑπάρχουν ἄλλοι πρόθυμοι νὰ θυσιάσουν τάς ἀνέσεις των ἤ καὶ νὰ χαλάσουν τὰ ὡραῖα των χρήματα διὰ προεκλογικούς ἀγῶνας. Διότι ἄς μή λησμονῆται πάντοτε αὐτὸ συμβαίνει. Οἱ εἰλικρινῶς ἐνδιαφερόμενοι διὰ τὸν Δῆμον πρέπει νὰ δαπανοῦν ἐξ ἰδίων, ἐνῶ διὰ τοὺς ἄλλους αὐτούς ποὺ ἐτάχθησαν νὰ ὑπηρετήσουν ὄχι τόν Δῆμον, ἀλλὰ τὸ Κόμμα, ἄλλοι πληρώνουν. Αὐτοὶ ἁπλῶς γίνονται τὰ ὄργανα.

ΤΟ ΔΕΥΤΕΡΟΝ

Καὶ τὸ δεύτερον σημεῖον εἶναι ἡ φράσις του ὅτι ἄν ἐκλεγῆ δήμαρχος ὡς εἶναι βέβαιος θὰ ἐπιδιώξη τήν ἐξασφάλισιν, καὶ τῆς πολιτικῆς ὑποστηρίξεως Θὰ τήν ἐπιδιώξη δηλαδὴ μετεκλογικῶς καὶ ὄχι προεκλογικῶς Ὅπερ σημαίνει ὅτι ἡ προεκλογικὴ του ἀνεξαρτησία ἀποσκοπεῖ εἰς τὸ νά εἶναι ὁ Δῆμος ἀδέσμευτος καὶ ἀξιοπρεπὴς καὶ ὄχι ὅτι θά μείνη ξένος ἀπὸ τόν πολιτικόν χῶρον. Ὁ ὁποῖος ὅ ταν εἶναι ὑγιής εἶναι ὁπωσδήποτε καὶ ὠφέλιμος.

ΤΑΚΗΣ ΚΟΤΡΩΝΟΠΟΥΛΟΣ

Ἡ Πατραϊκὴ Κοινωνία ἐδέχθη χθές μέ αἰσθήματα εἰλικρινοῦς λύπης τό ἄγγελμα τοῦ θανάτου τοῦ Τάκη Κοτρωνόπουλου ὁ ὁποῖος πολλαπλὰς ἔχει προσφέρει ὑπηρεσίας εἰς τὴν πόλιν καὶ ὡς διακεκριμένος νομικὸς ἐπιστήμων καὶ ὡς κοινωνικὸς καὶ δημοτικὸς παράγων. Ἐπὶ σειράν ἐτῶν ἐκλεγόμενος Δημοτικὸς Σύμβουλος καὶ κατ' ἐπανάλυψιν ἐκλεγεὶς Πρόεδρος τοῦ Σώματος ὑπῆρξεν ἐπὶ μίαν εἰκοσαετίαν περίπου ὁ ἰθύνων νοῦς τοῦ Δήμου Πατρέων καὶ πολλὰ ἀπὸ τὰ ἐκτελεσθέντα ἔργα ἔφερον τήν σφραγῖδα τῆς ἰδικῆς του προσωπικότητος. Ὁ «Ἡμερήσιος Κῆρυξ» συνδεθείς καὶ συνεργασθεὶς στενῶς μετὰ τοῦ ἀειμνήστου Τάκη Κοτρωνόπουλου συλλυπεῖται ἐγκαρδίως τήν βαρυπενθοῦσα σύζυγόν του καὶ τὰ τέκνα του.

ΕΠΙΣΤΟΛΑ Ι

(Ἕνα σοβαρὸν λάθος)

Κύριε Διευθυντά,

Εἰς τὸ ὑπὸ ψήφισιν νομοσχέδιον περὶ ΙΚΑ εἰς τό Δεύτερον κεφάλαιον (περὶ 35ετίας), καὶ εἰς τὸ ἄρθρον 10 παρ. 5 ἀναγράφεται: «Ἡ καταβολὴ τῆς συντάξεως τῶν βάσει τοῦ παρόντος συνταξιοδοτουμένων ἀναστέλλεται ἅμα τῇ ἀναλήψει οἱασδήποτε ἐργασίας ἤ τῇ ἀσκήσει οἱουδήποτε ἐπαγγέλματος».

Καὶ τὸ νὰ ἀπαγορεύεται μέν ὅπως ὁ συνταξιοῦχος πιάνη δουλειὰ ὡς ὑπάλληλος εἶναι κατὰ κάποιον τρόπον σωστὸν, ἄν καὶ τοιοῦτον μέτρον δέν ἐφαρμόζεται οὔτε εἰς τούς συνταξιούχους τοῦ Δημοσίου οὔτε διὰ τούς ἐξερχομένους συνταξιούχους τοῦ ΙΚΑ πού συνταξιοδοτοῦνται βάσει τῆς σημερινῆς νομοθεσίας τοῦ ΙΚΑ.

Τὸ νὰ ἀπαγορεύεται ὅμως εἰς τούς δυναμένους νὰ διαθέσουν κεφάλαια διὰ τὴν ἵδρυσιν μιᾶς βιοτεχνίας ἤ βιομηχανίας ἤ ἄλλην ἐπιχείρησιν νομίζω ὅτι εἶναι εἰς βάρος τῆς ἐθνικῆς οἰκονομίας καὶ ἐπιτείνει ἀντὶ νὰ περιορίζει τήν ἀνεργίαν.

Ἐπίσης ἐρωτᾶται: Τί θὰ γίνη μὲ αὐτούς οἱ ὁποῖοι διατηροῦν ἤ συμμετέχουν ἀπὸ ἐτῶν ὡς μέλη ἑταιρειῶν ἅμα τῇ συνταξιοδότησὶ των βάσει τῆς 35 ετίας; Θὰ σταματοῦν καὶ θὰ διαλύουν τάς ἑταιρείας καὶ τὰς προσωπικὰς ἐπιχειρήσεις των; Καὶ θὰ χάνουν τήν ἀσφάλισιν ποὺ ἔχουν ἐπὶ 10ετίας εἰς τὸ ΤΑΕ ἤ τὸ ΤΕΒΕ;

Πάτραι τῇ 6.10.78
Μετὰ τιμῆς
ΜΙΧΑΛΗΣ ΤΡΑΚΑΔΑΣ

ΗΛΙΑΣ Κ. ΗΛΙΟΠΟΥΛΟΣ
Πρώην Ἀστυνομικὸς Διευθυντὴς
Ὑποψήφιος Δημοτικὸς Σύμβουλος Συνδυασμοῦ
Κ. ΓΚΟΛΦΙΝΟΠΟΥΛΟΥ

ΜΕ ΧΘΕΣΙΝΗ ΟΜΟΦΩΝΟΝ ΑΠΟΦΑΣΗ ΤΟΥ

Ἄμεση κατάπαυση τοῦ πυρός στό Λίβανο ζητεῖ τὸ Σ. Ἀσφαλείας

ΗΝΩΜΕΝΑ ΕΘΝΗ 8. (ΑΠΕ Τὸ Συμβούλιο Ἀσφαλείας συνῆλθε ἐκτάκτως στὶς 2 τό πρωΐ ὥρα Ἑλλάδος καὶ ὕστερα ἀπὸ συνεδρίαση πού διήρκεσε μόλις 4 λεπτὰ ζήτησε τήν ἄμεση, οὐσιαστικὴ ἐκεχειρία καὶ τὴν κατάπαυση τῶν ἐχθροπραξιῶν στὸν Λίβανο.

Ἡ ἀπόφαση ἐλήφθη μέ ὁμοφωνία — πρᾶγμα σπάνιο — καὶ ὕστερα ἀπὸ ὀλιγοήμερες διαβουλεύσεις.

Θὰ πρέπει νὰ σημειωθεῖ ὅτι λόγω τοῦ ἐπείγοντος τοῦ θέματος κανένας ἀντιπρόσωπος δέν ζήτησε νά ὁμιλήση καὶ ἀκριβῶς γι αὐτὸ ἡ συνεδρίαση τοῦ Συμβουλίου διήρκεσε τόσο λίγο.

Στὴν ἕδρα τοῦ ἀμερικανου ἀντιπροσώπου καθόνταν ὁ ἴδιος ὁ ὑπουργὸς ἐξωτερικῶν κ. Βάνς

Οἱ ἡγέτες τῶν Χριστιανῶν Μαρωνιτικῶν δυνάμεων στὸ νότιο Λίβανο ἐπέκριναν σφοδρῶς τήν ἀπόφαση τοῦ Συμβουλίου Ἀσφαλείας τοῦ ΟΗΕ.

Ὁ ταγματάρχης Χαντάκτ ἐκ τῶν ἡγετῶν τῶν Χριστιανικῶν δυνάμεων δήλωσε σέ ἰσραηλινούς δημοσιογράφους στὰ σύνορα, τά ἑξῆς:

«Ἐξοργισθηκα ἀπὸ τὴν ἀπόφαση τοῦ ΟΗΕ Εἶναι κυνική καὶ ἀποδεικνύει τήν τρομερὴ ἀδυναμία τοῦ Διεθνοῦς Ὀργανισμοῦ.

Ἐν τῷ μεταξύ σφοδρές μάχες μεταξύ Συριακῶν στρατευμάτων καὶ δυνάμεων τῆς λιβανικῆς Χριστιανικῆς Δεξιᾶς συνεχίσθησαν καὶ χθὲς στὴν Βηρυττό, τά προάστια της καὶ τὰ γειτονικὰ βουνὰ παρὰ τὴν ἔκκληση τοῦ Συμβουλίου Ἀσφαλείας τῶν Ἡνωμ. Ἐθνῶν γιὰ τήν κατάπαυση τοῦ πυρός.

«Σύμφωνα μὲ ὅλες τίς ἐνδείξεις τά Συριακὰ στρατεύματα, δέν συμμορφώθηκαν μὲ τὴν κατάπαυση τοῦ πυρός» ἀνέφερε σέ ἐκπομπή του ὁ ραδιοφωνικὸς σταθμὸς τῶν φαλαγγιτῶν, χωρὶς ὅμως νὰ ἀναφέρει ἄν οἱ Χριστιανοί συμμορφώθηκαν μέ τήν κατάπαυση.

ΕΦΟΝΕΥΘΗΣΑΝ 24 ΕΡΓΑΤΕΣ ΑΠΟ ΠΤΩΣΗ ΛΕΩΦΟΡΕΙΟΥ

ΜΑΝΙΛΑ (Φιλιππίνες) 8 (ΑΠΕ) Σύμφωνα μέ δημοσιογραφικές πληροφορίες φορτηγὸ αὐτοκίνητο τοῦ ὁποίου ἐπέβαιναν 24 ἐργάτες πού ἔκαναν «Ὠτοστόπ», κατέπεσε προχθὲς τὸ βράδυ ἀπὸ τὴν πόλη Λεμπάκ (τῶν Νοτίων Φιλιππίνων) σέ βάραθρο μέ ἀποτέλεσμα νὰ σκοτωθοῦν 24 ἄτομα καὶ νὰ τραυματισθοῦν 15 ἄλλα.

113 ΑΤΟΜΑ ΕΠΕΘΑΝΑΝ ΑΠΟ ΧΟΛΕΡΑΝ!

ΚΑΛΚΟΥΤΑ 8 (ΑΠΕ) Ὅπως ἔγινε γνωστὸ στὴν Καλκούτα ἀπὸ ἐπίσημη πηγή, τοιλάχιστον 113 ἄτομα πέθαναν ἀπὸ χολέρα καὶ γαστροεντερίτιδα ἐκτὸς ἀπὸ τούς 400 καὶ πλέον νεκρούς τῶν τελευταίων πλημμυρῶν πού σάρωσαν τὴν Βορεια ἀνατολικὴ περιοχὴ τῆς Ἰνδίας.

Ἐξ ἄλλου ἑκατομμύρια ἀνθρώπινων ὑπάρξεων ζοῦν ὑπὸ τραγικές συνθήκες σύνεπεια τῆς θερμηνίας, σύμφωνα μέ δηλώσεις τῶν τοπικῶν ἀρχῶν,

ΣΚΟΤΩΣΕ ΤΑ ΤΡΙΑ ΠΑΙΔΙΑ ΤΗΣ ΚΑΙ ΑΥΤΟΚΤΟΝΗΣΕ

ΤΖΑΚΙΝΤΟ ΣΙΤΥ (Τέξας) 8 (ΑΠΕ-ΗΝ. ΤΥΠΟΣ). Μιὰ μητέρα ἔβαλε τὰ τρία παιδιά της νὰ ξαπλώσουν μπρούμυτα σὲ δυὸ κρεββάτια καὶ τὰ σκότωσε πυροβολώντας αὐτὰ στὸ κεφάλι ὅπως ἀνακοίνωσε προχθὲς τὴ νύκτα ἡ ἀστυνομία ἡ ὁποία διευκρίνησε ὅτι στὸ τέλος ἔθεσε καὶ ἡ ψυχοπαθὴς μητέρα τέρμα στὴ ζωή της. Ἕνα ἀπὸ τὰ ἄθῶα θύματά της ἦταν τὸ ὀκταετές πνευματικὰ καθυστερημένο κοριτσάκι της.

Ὁ τραγικὸς οἰκογενειάρχης Χάουαρντ Οὐέστ ὅταν ἐπέστρεψε στὸ σπίτι ἀπὸ τὴν ἐργασία του, βρῆκε τὰ πτώματα τῆς συζύγου του, Λούσυ καὶ τῶν τριῶν παιδιῶν τους, ἡλικίας μεταξὺ ὀκτὼ καὶ 11 ἐτῶν μέσα σὲ λίμνες αἵματος.

Ὁ δυστυχὴς πατέρας καὶ σύζυγος δὲν μποροῦσε νὰ ἐξηγήσει τὴν αἰτία τοῦ δράματος, διότι ὅπως εἶπε στὴν ἀστυνομία ἡ σύζυγός του οὐδέποτε παρεπονεῖτο γιὰ τὴ ζωή τους καὶ δὲν ἔδειχνε σημεῖα καταθλίψεως ἢ ἀπογνώσεως.

ΣΥΝΕΛΗΦΘΗΣΑΝ ΔΙΟΤΙ ΕΣΧΙΖΑΝ ΑΦΙΣΣΕΣ ΥΠΟΨΗΦΙΩΝ ΔΗΜΑΡΧΩΝ

ΑΘΗΝΑΙ 8 (ΑΠΕ). Ἀπεστάλησαν στὴν Εἰσαγγελία κατηγορούμενοι γιὰ ἀντίσταση κατὰ τῆς Ἀρχῆς οἱ ἀναρχικοὶ Παν. Α. Παναγιώτου ἐτῶν 20 φοιτητὴς καὶ Χρ. Κουτελιάρης ἐτῶν 20 διαφημιστής

Οἱ δυὸ προσαχθέντες μαζὶ μὲ ἄλλους ἀναρχικούς κατέστρεψαν προχθὲς τὴν νύκτα στὸ χῶρο τοῦ Πολυτεχνείου ἀφίσσες ὑποψηφίων δημάρχων ὅταν δὲ παρετηρήθηκαν ἀπὸ τὸν ἐπικεφαλῆς ἀστυνομικῆς περιπόλου ἐπετέθησαν ἐναντίον των μὲ ἀποτέλεσμα νὰ ἐπακολουθήσει συμπλοκή. Συνελήφθησαν 11 ἀναρχικοὶ καὶ ὁδηγήθηκαν στὸ Δ΄ Ἀστυνομικὸ Τμῆμα ἀπ' αὐτοὺς δὲ παραπέμφθηκαν στὴν Εἰσαγγελία οἱ Παναγιώτου καὶ Κουτελιάρης.

ΠΡΟΓΡΑΜΜΑ ΠΕΡΙΟΔΕΙΩΝ τοῦ δημάρχου κ. Θ. ΑΝΝΙΝΟΥ

ΚΥΡΙΑΚΗ 8)10 10 π.μ. Βλατερὸ — Συνοικία Τριτάκη — Μπύρα Μαράτου — Ἀξαρία — Πετρόπουλου — Βούδ.

5.30 μ.μ. Κόκκινος Μῦλος — Λεύκα — Ἐργ. κατοικ. Ἰτεῶν

7 μ.μ. Ἅγιοι Ἀπόστολοι (καφ. Γρηγόρη)

8 μ.μ. Πράτσικα (Γέφυρα)

ΔΕΥΤΕΡΑ 9.10: 6.30 μ.μ. Ἐργατικὲς κατοικίες Ν. Δρόμος Στὴν συνέχεια πέρασμα ἀπὸ Ἀμπελόκηπους — Συχαινὰ — Βούντενη.

ΤΡΙΤΗ 10)10: Πέρασμα ἀπὸ Παντοκράτορα καφ. Γερμανοῦ

7.00 Ἁγυιᾶ (καφενεῖον Κοκκώση).

8.15 Μποζαΐτικα (καφ. Καρμίρη)

ΤΕΤΑΡΤΗ 11.10: 6.30 Λάγγουρας (καφ. Ἀνδρικόπουλου) — Κουκούλι (καφ. Καμπέρου) — Μπεγουλάκι — Περιβόλα — Ἐπιστροφὴ Ταμπάχανα — Τσολιὰ (καφ. Μούγιου) — Ἀγ. Αἰκατερίνη.

ΠΕΜΠΤΗ 12)10: Κεντρικὴ Συγκέντρωση στὴν Πλατεῖα Γεωργίου (7.30 μ.μ.)

ΠΑΡΑΣΚΕΥΗ 13)10: 6.30 μ.μ. Ἀρόη — Γηροκομεῖο — Ἐγλυκάδα.

8.00 μ.μ. Προσφυγικὰ — Καφενεῖον Ἄρη

ΑΝΑΚΟΙΝΩΣΗ ΤΟΥ ΣΥΝΔΥΑΣΜΟΥ ΔΗΜΟΤΙΚΗ ΣΥΝΕΡΓΑΣΙΑ

ΚΑΤΗΓΟΡΕΙΤΑΙ Ο ΔΗΜΑΡΧΟΣ ΠΑΤΡΕΩΝ

Ἐκ τοῦ Συνδυασμοῦ Δημοτικὴ Συνεργασία τοῦ κ. Γ. Παπαγιαβῆ φέρονται εἰς τὴν δημοσιότητα τά κάτωθι:

ΚΑΤΗΓΟΡΕΙΤΑΙ ὁ δήμαρχος Πατρέων γιὰ τὸ ΠΡΟΓΡΑΜΜΑ ΤΟΥ 1975 πού ποδοπάτησε, γιὰ ρητές ΥΠΟΣΧΕΣΕΙΣ πού παρεβίασε, γιὰ ἔργα ποὺ ΔΕΝ ἐξετέλεσε ἀκόμη καὶ γιὰ ΑΠΛΕΣ ΕΝΕΡΓΕΙΕΣ πού παραμέλησε.

ΚΑΤΗΓΟΡΕΙΤΑΙ γιὰ τὴν διάψευση τῶν προσδοκιῶν τοῦ Λαοῦ, γιὰ τήν ὀπισθοδρόμηση τῶν προβλημάτων τῆς Πόλεως, γιὰ τὴν γενικὴ ἀποτελμάτωση τῶν πάντων.

ΚΑΤΗΓΟΡΕΙΤΑΙ γιὰ τὴν ἀρνητικὴ καὶ ἀντιδημοκρατικὴ ΣΥΜΠΕΡΙΦΟΡΑ του ἔναντι παντὸς ἁρμοδίου μέ ἀποτέλεσμα νὰ ἐγερθῆ γύρω του — καὶ, δυστυχῶς, γύρω ἀπὸ τὴν πόλη — ἕνα ἀπομονωτικὸ τεῖχος.

ΚΑΤΗΓΟΡΕΙΤΑΙ μέ τρεῖς λέξεις: Γιὰ ΔΗΜΟΤΙΚΗ ΠΡΟΔΟΣΙΑ.

Μιλώντας στὰ ἐγκαίνια τοῦ ἐκλογικοῦ του κέντρου στὶς 20 Μαρτίου 1975 ἀνέφερε τὸ ἀρχαῖο ρητὸ «ἀρχὴ ἄνδρα δείκνυσι». Καὶ ὁ τρόπος μὲ τόν ὁποῖον διεχειρίσθη τήν «ἀρχή», ποὺ τοῦ ἔδωσε ὁ λαὸς τῶν Πατρῶν, ἀπὸ μιὰ συρροὴ διαφορετικῶν λόγων, ἔδειξε πράγματι ὅτι ἡ ἄνδρας πού ἀνεβιβάσθη στὸ ἀνώτερο τοπικὸ ἄξίωμα — ἴσως ἐξ αἰτίας τοῦ ὑψηλοῦ ποσοστοῦ πλειονοψηφίας — κατελήφθη ἀπὸ ἰλιγγο, μὲ ὅλες τίς συνέπειες γιὰ τὴν ἤδη ἰδιότυπη ψυχοσύνθεσή του. Καὶ ἐφάνηκε τελείως διαφορετικὸς ἀπὸ

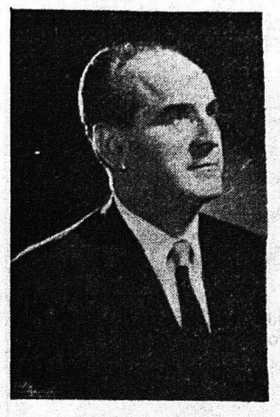

Ὁ κ. Γ. Παπαγιαβῆς.

ὅ,τι εἶχε παρουσιασθῆ μπροστὰ στούς ἐκλογεῖς, καὶ ἐν πάσῃ περιπτώσει πολύ διαφορετικὸς ἀπὸ ἐκεῖνον ποὺ ἐχρειάζετο ἡ πόλις. Ἔδειξε ὅτι δέν εἶναι ἁπλᾶ, ἀκατάλληλος, ἀλλὰ εἶναι καὶ ἐπικίνδυνος πλέον γιὰ τὴν πόλη. Πρὸ παντὸς ἄλλου, ἔδειξε ὅτι ΔΕΝ ΕΙΝΑΙ ΦΕΡΕΓΓΥΟΣ καὶ ὅσες κι ἄν δώσει τώρα, πάλι, ὑποσχέσεις, δέν θὰ ἔχουν καμμιὰ ἀξία ὅπως δέν εἶχαν καμμιὰ ἀξία γι αὐτὸν οἱ ὑποσχέσεις τοῦ 1975 τίς ὁποῖες ἐσκόρπισε χωρίς φειδὼ καὶ κατεπάτησε χωρίς οἰκτὸ...

ΚΑΠΗΛΕΙΑ ΘΥΜΑΤΩΝ ΚΑΤΟΧΗΣ ΚΑΙ ΧΟΥΝΤΑΣ

Γιὰ τὰ ἔργα ποὺ δέν ἐξετέλεσε, ξέρομε ὅτι θὰ προλάβη ἀπολογούμενος τὸ «ἄλλοθι» τῆς ἐλλείψεως χρημάτων. Ἀσχέτως τοῦ ὅτι εἶναι ΑΥΤΟΣ ΥΠΕΥΘΥΝΟΣ γιὰ τὴν μὴ ἐξασφάλιση πόρων — καὶ θ' ἀσχοληθοῦμε παρακάτω μ' αὐτὸ τό σημεῖον τοῦ κατηγορητηρίου — ὑπάρχουν καὶ ἔργα, τῶν ὁποίων ἡ ἐκτέλεση δέν ἀπαιτοῦσε τόσα πολλὰ χρήματα, ὥστε νὰ ἰσχυρισθῆ πῶς δέν ὑπῆρχαν στὸ δημοτικὸ ταμεῖο. Καὶ αὐτὰ τὰ ἔργα δὲν τὰ ἐξετέλεσε, ὄχι ἐλλείψει χρημάτων, ἀλλὰ ἐλλείψει διαθέσεως. Ἡ ἐξέχασε τὶς ὑποσχέσεις του ἤ ἔκρινε ὅτι ἡ σκοπιμότητα εἶχε ἐπιτευχθῆ καὶ ὁ λαὸς εἶχε δώσει τήν ψῆφο του ὥστε δέν ἐχρειάζετο νὰ τηρηθοῦν οἱ ὑποσχέσεις. Καὶ μερικές ἀπὸ τίς ὑποσχέσεις αὐτὲς ἦσαν ἱερές.

Μιλώντας ἐνώπιον λαϊκῆς συγκεντρώσεως, τὸ βράδυ τῆς Παρασκευῆς 28 Μαρτίου 1975 εἶπε αὐτολεξεί: «Σάν θὰ μποῦμε στὸ δῆμο, τό πρῶτο μέλημά μας θᾶναι ἕνας θωμὸς μεγάλος ποὺ θὰ φτιάξωμε, ἀνάλογος μέ τὸ μέγεθος τῆς θυσίας τῶν νεάτων τῆς Ἑλλάδος στὸ Πολυτεχνεῖο».

Οὔτε τό πρῶτο μέλημά του ὑπῆρξε οὔτε τὸ δεύτερο, οὔτε τὸ τελευταῖο. Τὴν ἱερὴ ὑπόσχεση τήν πέταξε στὸ καλάθι τῶν ἀχρήστων.

ΣΥΝΕΧΕΙΑ εἰς τὴν 4ην σελίδα

ΑΝΑΚΟΙΝΩΣΗ

Ἡ ΔΗΜΟΚΡΑΤΙΚΗ ΕΝΩΣΗ ΜΗΧΑΝΙΚΩΝ θεωρεῖ ὑποχρέωσή της νὰ εὐχαριστήσει ὅλους τούς συναδέλφους ποὺ μὲ τὴ ψῆφο τους προσπάθησαν μαζὶ της γιὰ μιὰ πολιτικὴ ἀδέσμευτη καὶ δημιουργικὴ πορεία τοῦ Τμήματος Δυτικῆς Ἑλλάδος τοῦ Τ.Ε.Ε., παράλληλα δέ νὰ εὐχηθεῖ στὴ νέα Διοικοῦσα ἐπιτυχία στὸ ἔργο της.

Τὸ ἀντιδημοκρατικὸ ἐκλογικὸ σύστημα δέν ἐπιτρέπει στὸ 45% τῶν Μηχανικῶν τῆς Δυτ. Ἑλλάδος νὰ ἐκπροσωπηθοῦν στὴν νέα Διοίκηση τοῦ Τ.Ε.Ε. τῆς περιοχῆς μας. Παρ' ὅλα αὐτὰ, ἡ πίστη στὶς ἀρχές πού διακήρυξε καὶ ἡ εὐθύνη ἀπέναντι στὴ πολιτεία καὶ τούς συναδέλφους τῆς ὑπαγορεύει τὸ καθῆκον καὶ τὴν ὑποχρέω