ΣΑΒΒΑΤΟΝ
14
ΟΚΤΩΒΡΙΟΥ 1978

ΚΟΣΜΑ ΜΕΛΩΔΟΥ
ΑΡ. ΦΥΛΛΟΥ 2761
ΕΤΟΣ 10ΟΝ

ΗΜΕΡΗΣΙΟΣ ΚΗΡΥΞ ΠΑΤΡΩΝ

ΓΡΑΦΕΙΑ — ΤΥΠΟΓΡΑΦΕΙΟ
ΦΙΛΟΠΟΙΜΕΝΟΣ 27
ΤΗΛ. 277—384, 275—351
277—661

ΤΙΜΗ ΦΥΛΛΟΥ ΔΡΧ. 7

ΟΣΟΝ ΠΟΤΕ ΑΛΛΟΤΕ ΕΙΣ ΤΟ ΠΑΡΕΛΘΟΝ

Ὁ κ. Γκολφινόπουλος μίλησε χθές σέ ὀγκώδη συγκέντρωση

Χιλιάδες συμπολιτῶν κατέκλυσαν χθὲς τὴν ἑσπέραν τὴν Πλατεῖ Γεωργίου καὶ παρακολούθησαν τὴν ὁμιλίαν τοῦ ὑποψηφίου Δημάρχου κ. Κωνστ. Γκολφινοπούλου, ὁ ὁποῖος ὡμίλησε ἀπὸ τὸ Φουαγιέ τοῦ Δημοτικοῦ Θεάτρου. Ἰδιαίτερη αἴσθηση προκάλεσε ὁ ἐνθουσιασμὸς τῶν συγκεντρωθέντων οἱ ὁποῖοι μὲ ἐπευφημίες καὶ ἄλλες ἐκδηλώσεις διέκοπταν τὸν ὁμιλητήν. Τὰ συνθήματα ποὺ ἐκυριάρχησαν ἦσαν ὅσα φῶς μετριοπαθῆ καὶ ὑπογράμμιζον ὡριμότητα καὶ οὐσιαστικὸν προβληματισμὸ ἐπὶ καθαρῶς δημοτικοῦ ἐπιπέδου.

Μερικὰ ἀπ' τὰ συνθήματα: «Τὰ ἔργα μιλᾶνε μόνα τους. Σέ ξαναχρειάζεται ἡ Πάτρα Δήμαρχο καὶ ἄλλα.

Τὸ συγκεντρωθέν πλῆθος ἐκάλυπτε τὸ μεγαλύτερον μέρος τοῦ πλατείας καθὼς ἐπίσης τὰ πέριξ πεζοδρόμια. Γενικώτερον δύναται νὰ λεχθῆ ὅτι διὰ πρώτην φορὰν προσῆλθε τόσον πλῆθος διὰ νὰ ἀκούσῃ τὸν λόγον συντηρητικοῦ ὑποψηφίου. Ὁ κ. Γκολφινόπουλος εἰς τὴν ὁμιλίαν του εἶπε τὰ ἑξῆς:

Ὁ κ. Κων. Γκολφινόπουλος

Ὁ Συνδυασμὸς «Νοικοκυριὸ - Προκοπὴ» πορεύεται στὴν ἐκλογικὴ ἀναμέτρηση τῆς 15ης Ὀκτωβρίου μὲ τὴ βεβαιότητα τῆς νίκης καὶ τὴν ἐπίγνωση ὅτι ἐπιτελεῖ ὑπέρτατο χρέος ἀπέναντι στὴν πόλη τῶν Πατρῶν. Μία πόλη ποὺ εἶναι τόσο ἐγκαταλελειμμένη ὅσο καὶ ἄξια καλλίτερης τύχης.

Στοὺς Πατρινοὺς ψηφοφόρους ἀπόκειται μεθαύριο νὰ ποῦν μὲ τὴν ψῆφο τους ἂν θέλουν νὰ ἀλλάξουν τὰ πράγματα τοῦ Δήμου καὶ τῆς πόλεως πρὸς τὸ καλλίτερο ἢ νὰ τὰ ἀφήσουν στὸ σημερινὸ τέλμα.

Ἀπὸ τὶς μέχρι τώρα ἐπαφές μας, τὶς περιοδεῖες ποὺ ἐκάμαμε στὶς συνοικίες καὶ τὶς ποικίλες ἐκδηλώσεις συμπαραστάσεως τῶν συμπολιτῶν ἐνισχύθηκε ἡ πεποίθησή μας ὅτι ἡ Πάτρα ὁλόκληρη εἶναι ἀποφασισμένη νὰ θέσει τέρμα μεθαύριο στὴ στείρα περίοδο τῆς κομματικοποιήσεως τοῦ Δήμου, γιατὶ τῆς ἐστοίχισε πολλά. Τῆς ἐστοίχισε μιὰ τριετία ὀπισθοδρομήσεως ποὺ ὅλα τὰ θέματα τοῦ Δήμου κορκινοβατοῦσαν. Μιὰ τριετία πλούσια σὲ λόγους, λογίδρια, διαμαρτυρίες, ἀντεγκλήσεις, τηλεγραφήματα καὶ φτωχὴ πάμπτωχη σὲ ἔργα. Μὲ μοναδικὰ συγκομιδὴ καινούργια μφωκὲ,,,ά συγκομιδὴ τὰ τέσσερα καινούργια ἀπορριμματοφόρα αὐτοκίνητα ποὺ παρατάχθηκαν τὶς τελευταῖες ἡμέρες ἔξω ἀπὸ τὸ Δημαρχεῖο ἐπιδεικτικὰ καὶ γιὰ τὰ ὁποῖα βέβαια ἐμεῖς συγχαίρουμε τὴ δημοτική Ἀρχή. Καὶ τοῦτο, μολονότι ἀπὸ περαστικοὺς πολλοὺς ποὺ τὰ ἔβλεπαν ἐγίνοντο πικρὰ σχόλια ὅτι σκοπός τους ἦταν νὰ περιμαζέψουν τάχα τὴ Δευτέρα ἀπὸ τὸ Δῆμο τὰ ἀπορρίμματα τῆς κομματικοποιήσεως μετὰ τὴν ἐτυμηγορία τοῦ Πατραϊκοῦ λαοῦ

Ὁπωσδήποτε ὅμως τὰ τέσσερα αὐτοκίνητα δὲν γεμίζουν τὸ κενὸ μιᾶς τριετίας, καθὼς δὲ γεμίζουν τὶς ἄπειρες λακκοῦβες τῶν δρόμων μερικές ρίψεις ἀμμοχάλικου ποὺ γίναν κατεσπευσμένα τὶς τελευταῖες ἡμέρες γιὰ νὰ μπαλώσουν ὅπως - ὅπως τὰ ράκη μακρᾶς ἐγκαταλείψεως.

Προτοῦ προχωρήσω στὴν ἀνάπτυξη τῶν θέσεων τοῦ συνδυασμοῦ μας σὲ ἀντιπαράθεση μὲ ἐκεῖνες τῶν ἀντιπάλων, θεωρῶ καθῆκόν μου νὰ εὐχαριστήσω ὅλους σας ἀπὸ τὰ βάθη τῆς καρδιᾶς μου, γιὰ τὴν ἀποψινὴ ἐπιβλητικὴ συγκέντρωση καὶ μέσω ὑμῶν τὸν Πατραϊκὸ Λαό, γιὰ τὴ συμπάθεια μὲ τὴν ὁποία περιέβαλε τὴν προεκλογική προσπάθειά μας. Τοῦ ὑπόσχομεθα νὰ φανοῦμε ἄξιοι τῆς ἐκτιμήσεως καὶ τῆς ἐμπιστοσύνης του.

Οἱ ἐκδηλώσεις σας μὲ πείθουν ὅτι ἄξιζε νὰ ἀποδυθῶ τὴν δοκιμασία τῶν ἐκλογῶν, παραβλέποντας τὴ δυσμενῆ πρόγνωση τοῦ κομματικοῦ ἀνεμοδείκτη.

Ἄξιζε ἐπὶ τέλους χάριν τῆς ὡραίας μας πόλεως νὰ πορευθοῦμε ἐναντίον τοῦ ρεύματος τῆς κομματικοποιήσεως, ποὺ φέρει ἐπὶ τῶν πτερύγων του τούς ἀντιπάλους ας, καὶ νὰ ὀρθώσουμε τὸ ἀνάστημά μας πατώντας στέρεα στὴ Γῆ τῶν πατέρων μας καὶ νὰ ἀντικρύσουμε μὲ θάρρος καὶ αὐταπάρνηση τὴ «λαίλαπα». Γιατὶ ἡ λαίλαπα θὰ περάσῃ καὶ ἡ δημοτική μας πολιτικὴ θὰ θριαμβεύσῃ μὲ τὴν ὁλόπλευρη βοήθειά σας καὶ μὲ τὴν ἄκαμπτη θέληση τοῦ ψηφοφόρου τῆς 15ης Ὀκτωβρίου. Μὲ τὴν ψῆφο τοῦ καθενὸς ἀπὸ σᾶς ποὺ εἶναι τὸ ἰσχυρότερο καὶ ἀποτελεσματικότερο ὅπλο σ' αὐτὸν τὸν ἀνισο καὶ ὁκληρὸ ἀγώνα, γιὰ τὴν ἐλευθερία τοῦ Δήμου.

Ἄξιζε νὰ ἀποδυθῶ εἰς τὴν δοκιμασία τῶν ἐκλογῶν καὶ νὰ ζητήσω τὸν θῶκο τῆς Δημαρχίας - ἂν θελήσῃ νὰ μοῦ τὸν ἐμπιστευθῆ ὁ Πατραϊκὸς λαός - ὄχι βέβαια γιὰ τὸν θῶκο αὐτὸν καθαυτόν, ὄχι διὰ νὰ στρογγυλοκαθίσω ὡς ἄλλοι σ' αὐτὸν ἀλλὰ γιὰ νὰ ἐργασθῶ καὶ νὰ μοχθήσω ὑπὲρ τοῦ Δήμου καὶ τῶν κοινῶν.

Ὁμίλησα γιὰ δοκιμασία τῶν ἐκλογῶν καὶ ἀσφαλῶς δὲν σᾶς διαφεύγει ὅτι ἀποτελεῖ δοκιμασία καὶ μάλιστα μεγάλη νὰ ἀγωνίζεται κανεὶς ἐνάντια στὸ κομματικὸ κατεστημένο ἑνός Δήμου πού; ἀπὸ παλλάδιο τῆς Αὐτοδιοικήσεως τοῦ λαοῦ, κατάντησε κομματικὸ φέουδο ὁρισμένων οἱ ὁποῖοι μάχονται τὼρα μὲ μανία νὰ τὸ διατηρήσουν, νὰ μὴ τὸ χάσουν Καὶ στὴ μανία τους ἀναζωπυρώσανε τὰ μίση καὶ τὰ πάθη, κατέφυγαν σὲ κακόβουλα σχόλια καὶ δόλιους ὑπαινιγμούς ἐπιστρατεύσανε τὴ λασπολογία. Ὅμως ἐμεῖς δὲν παρασυρόμεθα Ἀλλὰ τούς ἀντιμετωπίζουμε ὑπεύθυνα καὶ μὲ ψυχραιμία. Καὶ δηλώνουμε ἐνώπιόν σας γιὰ νὰ τὸ ἀκούσουν οἱ πάντες ὅτι: στὶς 16 Ὀκτωβρίου δὲν θὰ ὑπάρχουν φίλοι καὶ ἀντίπαλοι γιὰ μᾶς, ἀλλὰ μόνον ἀγαπημένοι συμπολίτες συνεργαζόμενοι σε μιὰ παμπατραϊκὴ προσπάθεια ἀναστηλώσεως τῶν δημοτικῶν ἐρειπίων.

Προσδοκοῦμε μιὰ σαρωτικὴ νίκη τῶν δυνάμεων ποὺ ἀγαποῦν τὸν τόπο καὶ ἀγωνίζονται γιὰ Νοικοκυριὸ - Προκοπὴ γιὰ κοινωνικὴ εὐημερία καὶ πρόοδο. γιὰ ποιότητα ζωῆς. Γιὰ νὰ γίνῃ ἡ Πάτρα μιὰ σύγχρονη μεγαλόπολη καὶ νὰ μὴν τὴν παραδώσουμε αὔριο στὰ παιδιά μας ἕνα μεγάλο χωριό, μιὰ χωριατούπολη. Καὶ ὅσοι εἶναι ἀκόμη ἀναποφάσιστοι ἂς χρησιμοποιήσουν τὶς ὧρες ποὺ ἀπομένουν γιὰ ἀνεπηρέαστη καὶ ξάστερη σκέψη κι ἂς ἐκτιμήσουν σωστὰ τί συμφέρει τὴν πόλη καὶ τὴν μελλοντική τύχη της, προσέχοντας νὰ μὴ μοιάσουν μὲ τὰς μωρὰς παρθένους τοῦ Εὐαγγελίου καὶ νὰ ἠ συνεργήσουν σὲ καταστάσεις γιὰ τὶς ὁποῖες μετὰ ἀπὸ λίγο καὶ θὰ ντραποῦν καὶ θὰ μετανοήσουν.

Δίνοντας ὁλαός τῶν Πατρῶν στὶς προηγούμενες ἐκλογές τὴν πλειοψηφία ρεκόρ τοῦ 72ο)ο ποὺ δὲ δόθηκε ποτέ οὔτε σὲ Ρούφους οὔτε σὲ Βότσηδες καὶ Βλάχους, εἶχε τὴν εὔλογη ἀξίωση νὰ ὑπάρξῃ πλούσιο ἀντίκρυσμα προσπαθειῶν καὶ ἔργων ὑπὲρ τοῦ συνόλου καὶ νὰ γίνῃ καλὴ χρήση μιᾶς τόσο μεγάλης καὶ πρωτοφανοῦς πλειοψηφίας. Ἀντὶ δικαιώσεως, ὅμως τῶν χρηστῶν ἐλπίδων τοῦ λαοῦ ἦρθε ἡ τρίχρονη νύχτα τῆς ἀπραξίας, τῆς στείρας ἀρνήσεως καὶ τοῦ ἐγωπαθοῦς ναρκισσισμοῦ. Ἡ μικρὴ βουλὴ ποὺ λέγεται δημοτικὸ συμβούλιο εἶχε σχεδὸν ἀτονήσει καὶ ὑποβαθμισθεῖ ἀπὸ τὴν παράδοξη ἀντίληψη τῆς δημοτικῆς Ἀρχῆς ποὺ ὑπαγόρευε τὶς θελήσεις της πρὸς πᾶσαν κατεύθυνσιν ἐτσιθελικά. Καὶ τὸ ἀποτέλεσμα; Τὸ εἴδατε: Ἐπικράτησε σέ ὅλους τούς τομεῖς τῆς δημοτικῆς μέριμνας ἡ στασιμότητα, ἡ ἀδελτηρία, τὸ χάος. Καὶ πῶς ἦτο δυνατὸν νὰ συγκαλυφθεῖ ὅλη αὐτὴ ἡ παταγώδης ἀποτυχία; Ἕνας τρόπος ὑπῆρχε. Ὁ πληθωρισμὸς τῶν διαμαρτυριῶν καὶ ὁ ἀποπροσανατολισμὸς τοῦ κοινοῦ ἀπὸ τὰ καυτὰ θέματα τῆς πόλεως. Ἔτσι ἄρχισαν διαμαρτυρίες κοτὰ πάντων καὶ διὰ πάντα. Ἔπταιαν ὅλοι δι' ὅλα πλὴν φυσικὰ τοῦ φορέα τοῦ 72ο)ο.

Καὶ ἀφοῦ ἦσαν τόσο ἐχθρικὰ τὰ ἐπίγεια, δὲν ἀπέμενε παρὰ ἡ ἀπογείωση ἐκ τοῦ ἀεροδρομίου τῶν Ἰτεῶν. Ἄρχισε ἔτσι ὁ ἴλιγγος τῶν ἑκατοντάδων ἑκατομμυρίων καὶ δισεκατομμυρίων ποὺ λείπανε ἀπὸ τὸ Ταμεῖο τοῦ Δήμου γιὰ νὰ γίνουν ἔργα. Τόσες ἑκατοντάδες ἑκατομμύρια τὸ χρόνο μᾶς «ληστεύει» ἡ ΔΕΗ. Τόσα δισεκατομμύρια θέλει τὸ Σχέδιο Πόλεως γιὰ νὰ γίνουν οἱ ἀπαλλοτριώσεις καὶ νὰ ἐφαρμοσθεῖ τόσα δισεκατομμύρια ἡ ἀποχέτευση κι ἄλλα τόσα ἡ ὕδρευση. Ὡραία θεωρία γιὰ ὑπαναπτύκτους. Ἡ μᾶς δίνει τὸ κράτος δισεκατομμύρια γιὰ νὰ δουλέψουμε, ἢ δὲν τὰ δίδει καὶ τότε ἐμεῖς θὰ ...καθόμαστε... Καὶ ἂς ὄψονται γιὰ τὸ καθησιό μας αὐτοὶ ποὺ δὲν τὰ δίνουν γιὰ νὰ δουλέψουμε.

Τὸ φαινόμενο δὲν εἶναι καινούργιο. Ἀντίθετα μάλιστα πολὺ παλιό. Τὸ ἀναφέρει ὁ Ξενοφῶν στὸν «Οἰκονομικό» του πρὶν ἀπὸ 2300 χρόνια. Ἰδοὺ τί λέγει «Οὕτω δὲ καὶ ἐν τοῖς ἔργοις πολὺ διαφέρουσιν εἰς τὸ ἀνύτειν οἱ πράττοντες ἐφ' ὧπερ τεταγμένοι εἰσὶ, καὶ οἱ μὴ πράττοντες ἀλλ' εὑρίσκοντες προφάσεις τοῦ μὴ ἐργάζεσθαι καὶ ἐώμενοι ραδιουργεῖν». Δηλαδὴ καὶ εἰς τὰ ἔργα πολὺ διαφέρουν ἐκεῖνοι ποὺ ἐργάζονται καὶ κατορθώνουν αὐτὰ γιὰ τὰ ὁποῖα εἶναι προορισμένοι, μὲ αὐτούς ποὺ δὲν κάμνουν τίποτε ἀλλ' εὑρίσκουν προφάσεις γιὰ νὰ μὴ ἐργάζονται καὶ νὰ ἐπιδίδονται σὲ ραδιουργίες».

Καὶ πῶς ἄραγε τὰ κατάφερε ὁ Δήμαρχος Ζωγράφου καὶ ἐξετέλεσε ἔργα γιὰ νὰ ἀναφερθοῦμε σὲ ζωντανὸ παράδειγμα τῆς ἰδίας περιόδου. Γιὰ κεῖνον δὲν ὑπῆρχαν ἐμπόδια καὶ προσκόμματα καὶ τὰ κρατικὰ κονδύλια διετίθεντο ἀφειδῶς; Ὄχι βέβαια. Ἀλλ' ἐκεῖνος εἶχε ὄρεξη νὰ δουλέψει καὶ τώρα διεκδικεῖ τὸ Δῆμο Ἀθηναίων, ἐνῶ ὁ ἡμέτερος ἠοχολεῖτο μὲ τὴν ἀνεύρεση καὶ τὴν ἐπεξεργασία προφάσεων.

ΣΥΝΕΧΕΙΑ εἰς τὴν 5ην σελίδα.

ΑΠΛΗ Ἡ ΔΥΣΦΗΜΗΣΗ ΤΟΥ ΜΗΤΡΟΠΟΛΙΤΗ

Ἐξεδόθη ἡ ἀπόφαση γιὰ τὴν δίκη στό Ἐφετεῖον

Τὸ Τριμελές Ἐφετεῖον Πατρῶν ἐξέδωσε χθὲς τὸ ἀπόγευμα μετὰ 7ήμερον ἐξονυχιστικὴν ἀκροαματικὴν διαδικασίαν, τὴν ἀπόφαση του γιὰ τὶς τρεῖς συνεκδικαοθεῖσες ὑποθέσεις τῶν Πέτρου Τσαμπούκα, τέως ἱεροψάλτου, καὶ Ὀδ. Τσολογιάννη, ἐνδότου τοῦ θρησκευτικοῦ περιοδικοῦ «Φύλακες» κατηγορουμένων διὰ συκοφαντικὴ δυσφήμιση τοῦ Μητροπολίτου Ἠλείας, κ. Ἀθανασίου τοῦ πρωτοσύγγελου τῆς Ἱερᾶς Μητροπόλεως Ἠλείας κ. Γερμανοῦ Παρασκευόπουλου καὶ τοῦ ἡγουμένου τῆς Μονῆς Ἁγίου Νικολάου Σπάτων κ. Γερμανοῦ Κανελλοπούλου (στὶς δυὸ τελευταῖες ὑποθέσεις κατηγορούμενος ἦτο μόνον ὁ πρῶτος).

Τὸ δικαστήριον ἐκήρυξε:

1). Ἀθῶον τὸν Π. Τσαμπούκαν στὴν ὑπόθεση τοῦ ἡγουμένου τῆς Μονῆς Σπάτων.

2) Ἔνοχον τὸν Π. Τσαμπουκαν συκοφαντικῆς δυσφημίσεως εἰς βάρος τοῦ πρωτοσύγγελου Παρασκευοπούλου.

3) Ἔνοχους καὶ τούς δυὸ κατηγορουμένους ἁπλῆς δυσφημίσεως τοῦ Μητροπολίτου Ἠλείας καὶ ὄχι συκοφαντικῆς ὡς ἀνεφέρετο στὸ κατηγορητήριον.

Καὶ ἐπέβαλε τὶς κάτωθι ποινὲς φυλακίσεως.

Στὸν Τσαμπούκα 10 μῆνες γιὰ τὴν δευτέρα ὑπόθεση καὶ 8 γιὰ τὴν τρίτη καὶ κατὰ συγχώνευση 11 μῆνες μὲ δικαίωμα ἐξαγορᾶς τῆς ποινῆς πρὸς 200 δρχ. ἡμερησίως.

Στὸν Τσολογιάννη 8 μῆνες μὲ ἀναστολὴ καὶ ἄρση τῆς ἀτελείας του χάρτου ἐπὶ 3 μηνον.

Δέον νὰ σημειωθῆ ὅτι οἱ κατηγορούμενοι εἶχαν καταδικασθεῖ ἀντιστοίχως σὲ φυλάκιση 6 καὶ 3 ἐτῶν.

Τὸ δικαστήριον ἀπεδέχθη μὲ τὴν ἀπόφαση του τὶς ποινὲς ποὺ εἶχε ζητήσει ὁ Εἰσαγγελεὺς κ. Γ. Γεωργόπουλος.

Πρόεδρος τοῦ δικαστηρίου ἦτο ὁ Ἐφέτης κ. Παῦλος Ζιάννης, ὁ ὁποῖος σημειωτέον διήυθυνε ἄφογα τὴν διαδικασία κατὰ τὸ 7ήμερον τῆς σοβαρωτάτης αὐτῆς δίκης

Βαρεῖς χαρακτηρισμοί κ. Παπαγιαβῆ κατά κ. Ἄννινου

Ὁ ὑποψήφιος Δήμαρχος τοῦ Συνδυασμοῦ «Δημοτικὴ Συνεργασία» κ. Γ. Παπαγιαβῆς προέβη χθὲς εἰς δηλώσεις ἀπευθυνομένας μόνον πρὸς τούς ὀπαδούς τοῦ ΠΑΣΟΚ καὶ τούς καλεῖ νὰ ψηφίσουν τὴν παράταξίν του διότι αὐτὸ συμφέρει εἰς τὴν πόλιν καὶ εἰς τὸ ΠΑΣΟΚ.

Ὁ κ. Παπαγιαβῆς εἶπε βασικῶς τά ἑξῆς:

Γνωρίζετε ὅτι ἡ ΕΔΗΚ τῶν Πατρῶν εἶχε προτείνει στὴν τοπικὴ σας ἡγεσία νὰ ἐπιλέξετε σεῖς ἕναν ὑποψήφιο Δήμαρχο, μέσα ἀπὸ τὰ τόσα ἐκλεκτὰ πρόσωπα πού ἔχετε.

Δυστυχῶς, μερικὰ ἀπὸ τὰ ὑπεύθυνα πρόσωπα στὸ κόμμα σας — τὰ ὁποῖα εἶναι πραγματικὰ ὑπεύθυνα γιὰ ὅ,τι ἔγινε δέν θέλησαν νὰ γίνῃ στὴ λαϊκὴ βάση ἡ ἕνωση τοῦ κόσμου τοῦ Γεωργίου Παπανδρέου μὲ τόν κόσμο τοῦ Ἀνδρέα Παπανδρέου, ἀλλὰ προτίμησαν τὴν ἕνωση μέ τὸ κόμμα τοῦ κ. Φλωράκη. Καὶ ὄχι μόνον αὐτό. Ἀλλὰ καὶ δέχθηκαν νὰ παραδώσουν τὴν πόλη τοῦ Ἀνδρέα Παπανδρέου σ' ἕνα θλιβερὸ ὀπαδὸ τοῦ κ. Φλωράκη. (νοῶν τόν κ. Ἄννινο).

Ἡ πορεία πρὸς τίς ἐκλογές ἐσυνεχίσθηκε μέ βάση τὴν κακὴ ἐπιλογή.

Ἡ λύση εἶναι μία καὶ μόνη: Ἀρνηθεῖτε, ἀποκρούσετε, ἀπορρίψετε τὸ ψηφοδέλτιο τοῦ κομμουνιστοῦ ὑποψηφίου δημάρχου.

Ἔχετε ὡς ὁδηγὸ τὴν συνεπὴ πράξη — τὴν σαφῶς πολιτικὴ πράξη — τοῦ Ἀνδρέα Παπανδρέου στὴν Ἀθήνα, ὁ ὁποῖος ἔσπασε τὸν κρίκο τῆς ἐκλογικῆς

ΣΥΝΕΧΕΙΑ στὴν 7η σελίδα

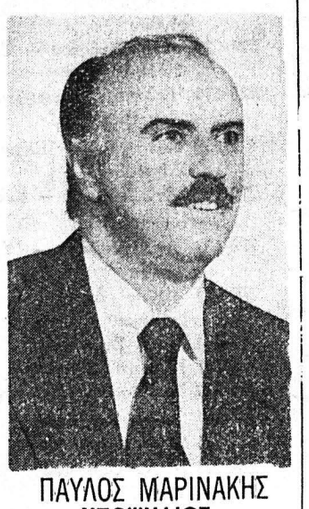

ΠΑΥΛΟΣ ΜΑΡΙΝΑΚΗΣ
ΥΠΟΨΗΦΙΟΣ
ΔΗΜ. ΣΥΜΒΟΥΛΟΣ
ΣΥΝΔΥΑΣΜΟΥ
Γ. ΠΑΠΑΓΙΑΒΗ

ΠΑΝΤΟΦΛΕΣ ΠΑΣΙΟΣ
Κορίνθου 288
ΤΗΛ. 276 562 - ΠΑΤΡΑΙ

ΟΞΥΤΑΤΑΙ ΦΡΑΣΕΙΣ ΚΑΙ ΕΠΙΚΡΙΣΕΙΣ

Δριμύ κατηγορητήριον κατά κ. Ἄννινου ἀπὸ κ. Παπαγιαβῆ

Ἐνώπιον πλήθους τό ὁποῖον, εἶχε καταλάβη τόν χῶρον τῆς λεωφόρου Δημ. Γούναρη ἀπὸ Κορίνθου μέχρι Κανακάρη ὡμίλησε χθές τήν 8.30 μ.μ. ἀπὸ εἰδικῆς ἐξέδρας ἔξωθι τοῦ κινηματογράφου «Μίνι Ρέξ» ὁ ὑποψήφιος Δήμαρχος τοῦ Συνδυασμοῦ «Δημοτικὴ Συνεργασία» κ. Γ. Παπαγιαβῆς. Ὁ ὁμιλητής ὁ ὁποῖος ἐξαπέλυσε δριμὺ κατηγορητήριον ἐναντίον τοῦ κ. Θ. Ἀννίνου ἀναφερθείς ἀκόμη καὶ εἰς τὸ ὅτι ὁ κ. Ἄννινος δέν ὑπηρέτησε στρατιώτης καὶ «δὲν ἔπραξε ὸ καθῆκον του κατὰ τὴν ἐπταετίαν» εἶπε μεταξύ ἄλλων τὰ ἑξῆς, προσθέσας ἐπίσης ὅτι εἰς τὴν προχθεσινὴν συγκέντρωσιν τοῦ κ. Ἀννίνου εἶχον μεταφερθῆ πολλὰ ἄτομα ἐξ ἄλλων πόλεων (Αἴγιον, Ἀμαλιάδα κλπ.)

Ἀγαπητοὶ συμπολίτες.

Σᾶς ἀπευθύνω θερμὸ χαιρετισμὸ ἐκ μέρους τοῦ συνδυασμοῦ «Δημοτικὴ Συνεργασία».

Ὁ Συνδυασμὸς αὐτὸς ἔγινε μέ τή λαϊκὴ θέληση, ἐκ τῶν κάτω γιὰ νὰ δώσῃ τὴ μόνη σωστὴ λύση στὸ δημοτικὸ πρόβλημα τῶν Πατρῶν.

Ἡ «Δημοτικὴ Συνεργασία» ἀντιπροσωπεύει τόν ἴσιο δρόμο ὁ ὁποῖος ἐγγυᾶται τήν πρόοδο τοῦ Δήμου καὶ τῆς πόλεως, μακρυὰ ἀπὸ τόν ἀπαράδεκτο δήμαρχο τῆς χρεωκοπίας.

Ὁ λαὸς ἀφέθηκε θῦμα τῆς πλαστογραφίας τῶν ὡραιοτέρων λέξεων, τῆς «δημοκρατίας» καὶ τῆς «προόδου». Τὸ ἀποτέλεσμα τό ἐξήσαμε ὅλοι μας. Ἀντὶ δημοκρατίας, δημαγωγία. Ἀντὶ προόδου, τέλμα. Ἀντὶ ἀγῶνος γιὰ τὴν Πάτρα, ὁ δήμαρχος ἀντὶ νὰ εἶναι ὁ «πρῶτος πολίτης» τῶν Πατρῶν, παρίστανε τόν πολίτη τοῦ Σαντιάγο ἤ τοῦ Μπουένος Ἄϋρες καὶ ἔκανε ἐπιλογές μεταξύ τῶν δικτατόρων στρατηγῶν, κατὰ τοῦ Πινοτσετ καὶ ὑπέρ τοῦ Βιντέλα. Αὐτό, εἶναι ἤ δὲν εἶναι προδοσία εἰς βάρος τοῦ λαοῦ;

Εὐτυχῶς, ὅτι τώρα, ἡ διέξοδος ἀπὸ τὸ ἀπαράδεκτο δίλημμα ὑπάρχει. Εἶναι ἡ «Δημοτικὴ Συνεργασία».

Τὸ αἴτημα ἐκ τῶν κάτω ἦταν ἐπιτακτικὸ καὶ δέν ἦταν δυνατὸν νὰ ἀδιαφορήσω, γιατὶ σ' ὅλη μου τή ζωὴ ὑπῆρξα δημοκρατικὸς ἀγωνιστής.

Προέρχομαι καὶ ἐγὼ ἀπὸ τὸν πολιτικό κόσμο. Τὰ κόμματα εἶναι ἀπαραίτητα γιὰ τὴ λειτουργία τῆς δημοκρατίας. Ἀλλὰ ἡ θέση τους εἶναι στὴ Βουλή. Ὄχι στούς δήμους. Γι αὐτὸ καὶ ἐδήλωσα ὅτι κατέρχομαι σ' αὐτές τὶς ἐκλογές ὡς ἀνεξάρτητος καὶ πῆρα στὸν συνδυασμὸ τῆς «Δημοτικῆς Συνεργασίας» ὁ παδούς ἀπὸ ὅλες τίς πολιτικὲς παρατάξεις, Γι αὐτὸ καὶ ἐδήλωσα καὶ τὸ ἐπαναλαμβάνω ὅτι ἡ νίκη τοῦ δικοῦ μας συνδυασμοῦ δέν θά διεκδικηθῆ ἀπὸ κανένα κόμμα. Θέλουμε τὰ κόμματα νὰ ὑπηρετοῦν τόν Δῆμο. Δέν θέλουμε τόν Δῆμο νά ὑπηρετῆ τά κόμματα.

Στὰ τρισήμισυ χρόνια ποὺ πέρασαν, δέν ἔγινε καμμιὰ θετικὴ ἐργασία γιὰ τὸν Δῆμο καὶ τὴν Πόλη. Θεσμοὶ καὶ ἀξιώματα ἐσκυβαλίσθηκαν. Τὸ κῦρος τῶν δημοκρατικῶν θεσμῶν ἐμειώθη καὶ ἐκυλίσθηκε στὸν βοῦρκο τῶν συνεχῶν διαπληκτισμῶν καὶ τῶν ἐπεισοδίων.

Ἀρκετὰ ἡ σκόπιμη προκλητικότητα, γιὰ νὰ ἐμποδίζεται ἡ λύση τῶν ζητημάτων, προκειμένου νὰ ἔχουν οἱ πάτρωνες τοῦ λεγομένου δημοτικοῦ ἄρχοντος ἀλλὰ ἀρχομένου ἀπὸ τὸ κόμμα — τὸ «ἕνα κόμμα» — νὰ ἔχουν θέματα ἀντικυβερνητικῆς καὶ ἀντικαθεστωτικῆς προπαγάνδας. Δέν μπορεῖ ἡ Πάτρα νὰ γίνεται θῦμα στὸ βωμὸ τέτοιων σκοπιμοτήτων.

Πολλές ἐνδείξεις μᾶς πείθουν ὅτι ὁ λαὸς τῶν Πατρῶν, θέλει ἀλλαγή. Ἀλλαγὴ προσώπου. Καὶ ἀλλαγὴ πολιτικῆς.

Ζητοῦμε καὶ θ' ἀγωνιστοῦμε γιὰ αὐτοτέλεια διοικητικὴ τῶν δήμων καὶ γιὰ αὐτάρκεια οἰκονομική.

Δέν εἶναι δυνατόν, τώρα μάλιστα πού ἑτοιμαζόμαστε νὰ εἰσέλθουμε σάν ἰσότιμο μέλος, στὴν μεγάλη Εὐρωπαϊκὴ οἰκογένεια δέν εἶναι δυνατόν νὰ διατηρῆται ἡ Τοπικὴ Αὐτοδιοίκηση, στὴ σημερινὴ ἀξιοθρήνητη θέση

Στὸν ἀγῶνα μας αὐτὸν δέν θά στραφοῦμε ἐναντίον κανενὸς. Ὁ ἀγῶνας μας δέν ὑπηρετεῖ κανένα κόμμα. Ὑπηρετεῖ τόν Δῆμο.

Γι αὐτὸν τόν σκοπὸ ἐδηλώσαμε ὅτι, ἐμεῖς θὰ ἐπιδιώξουμε συνεργασία μέ ὁλάκληρο τόν πολιτικό κόσμο καὶ μέ κάθε ἀρμόδιον γιὰ νὰ φέρουμε ἀποτέλεσματα. Ὁ ἀπερχόμενος δήμαρχος ἀκολούθησε ἀντίθετη τακτική. Ἀπέφευγε τὶς ἐπαφές. Ἀπέφευγε τὶς προσπάθειες.

Ἀπαριθμήσαμε τίς πλούσιες ὑποσχέσεις πού εἶχε δώσει τὸ 1975 ἔναντι τῶν ὁποίων τὰ ἔργα του ἐκφράζονται μέ τόν ἀριθμὸ μηδέν.

Θὰ ἐργασθοῦμε γιὰ τὴν σωστὴ ἐπέκταση τοῦ ὅλου σχεδίου πόλεως, καθὼς καὶ γιὰ τὴν τελείως παραμελημένη προστασία τοῦ περιβάλλοντος.

Μέ μεγάλη μου εὐχαρίστηση, περιβαλλόμενος μὲ τὴν ἐμπιστοσύνη σας, θά ἀφιερωθῶ ὁλοκληρωτικὰ στὰ καθήκοντά μου ὡς δημάρχου καὶ θὰ ἀναλωθῶ γιὰ τὴν πόλη.

Ἐλᾶτε, συμπολίτες πάσης πολιτικῆς τοποθετήσεως γιὰ μία ἡμέρα, νὰ ὑψωθοῦμε στὴ στάθμη τοῦ χρέους μας ἀπέναντι στὴν πόλη, ὅπου βλέπουμε τόν ἥλιο. Ἐλᾶτε νὰ τήν γλυτώσουμε ἀπὸ τὴν καταστροφή.

Ὁ κ. Παπαγιαβῆς κατέληξεν ὡς ἑξῆς:

Ἐλᾶτε μαζί μας συμπολίτες ἀπὸ τὸ Κέντρον, ἀπὸ τὴν Δεξιὰ, καὶ ἀπὸ τὴν Ἀριστερὰ, ὅλοι, ἀξεχώριστοι, ἐλᾶτε ὡς ἐλεύθεροι καὶ συνειδητοὶ δημότες. Ἐλᾶτε νὰ προχωρήσουμε, ἑνωμένοι καὶ ἀδελφωμένοι, πρὸς τὴν λεωφόρο τῆς ἀναγεννήσεως τῶν Πατρῶν.

ΕΠΙΣΤΟΛΑΙ

Κύριε Διευθυντά,

Εἰς τόν «Ἡμερήσιο Κήρυκα» τῆς 13.10.1978 ἀνέγνωσα ἀνοικτὴ ἐπιστολὴν του συμπολίτου κ. Λαϊνιώτη Ν. πρὸς τὸν Δήμαρχον κ. Ἄννινον σχετικῶς μέ ζημίαν τοῦ Δήμου δραχμῶν 26.000.000 ἐκ τῆς ἀγορᾶς ἀπορριμματοφόρων αὐτοκινήτων καὶ διερωτῶμαι, ἐάν τὰ ὅσα ἀναφέρει ἐν τῇ ἐπιστολῇ του ὁ κ. Λαϊνιώτης ἀληθεύουν διατὶ δέν ἐπεμβαίνει ὁ κ. Εἰσαγγελεύς.

Μετά τιμῆς Κων)νος Παρασκευόπουλος Γούναρη 13α Πάτραι.

ΓΕΩΡΓΙΟΣ ΤΑΣΗ ΒΓΕΝΟΠΟΥΛΟΣ

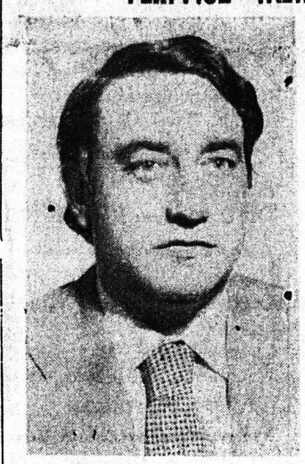

ΣΤΕΙΛΤΕ ΝΕΟΥΣ ΚΑΙ ΙΚΑΝΟΥΣ