ΤΡΙΤΗ
24
ΟΚΤΩΒΡΙΟΥ 1978

ΑΡΕΘΑ ΜΕΑΑΛΟΜ.
ΑΡΙΘΜΟΣ ΦΥΛΛΟΥ 2769
ΕΤΟΣ 10ΟΝ

ΗΜΕΡΗΣΙΟΣ ΚΗΡΥΞ ΠΑΤΡΩΝ

ΓΡΑΦΕΙΑ — ΤΥΠΟΓΡΑΦΕΙ
ΦΙΛΟΠΟΙΜΕΝΟΣ 27
ΤΗΛ. 277—384, 275—352
277—661

ΤΙΜΗ ΦΥΛΛΟΥ ΔΡΧ. 7

ΠΙΚΡΙΑ ΚΑΙ ΑΓΑΝΑΚΤΗΣΙΣ

Εἰς ἀπόστασιν μόλις 15 χιλιομέτρων ἐκ Πατρῶν παίζεται ἀπὸ τινων ἡμερῶν, ἕνα δράμα εἰς τὸ ὁποῖον δέν ἔφθασαν μέχρι τοῦδε ὅπως θά ἔπρεπε ἔντονοι, οἱ προβολεῖς τῆς δημοσιότητος, ἴσως λόγω καὶ τοῦ ἐπὶ 15θήμερον συνεχισθέντος προεκλογικοῦ δημοτικοῦ σάλου.

Πρόκειται περὶ τοῦ δράματος καὶ τῆς ἀγωνίας τὴν ὁποίαν ζοῦν οἱ ἐργατοτεχνῖται τῆς μεγάλης βιομηχανίας «Ἀμιαντίτ» εἰς Ψαθόπυργον καὶ μετ' αὐτῶν καὶ αἱ οἰκογένειαὶ των, λόγω τῆς ἀπεργίας τὴν ὁποίαν ὁλόκληρον τό προσωπικόν ἔχει κηρύξη, ἐν τῇ διεκδικήσει δικαίων, δικαιωτάτων αἰτημάτων.

— ● —

Τὸ θέμα εἶναι ἁπλοῦν. Ἐπιστήμονες Παγκοσμίου κύρους διεκήρυξαν προσφάτως εἰς διεθνές συνέδριον καὶ ἐπισήμως κάτι τό ὁποῖον καὶ ἀπὸ ἐνωρίτερον ἦτο γνωστόν, ὅσον καὶ μακάβριον: Ὅτι, δηλαδή, οἱ ἐργαζόμενοι μέ πρώτην ὕλην τόν ἀμίαντον ὑπόκεινται εἰς τόν κίνδυνον νὰ προσβληθοῦν ἐκ καρκίνου. Καὶ ὄχι μόνον αὐτοί, ἀλλά καὶ αἱ οἰκογένειαι των. Καὶ ἴσως καὶ ἐκεῖνοι οἱ ὁποῖοι κατοικοῦν πλησίον τοιούτων βιομηχανικῶν συγκροτημάτων.

Ἐν ὄψει αὐτοῦ τοῦ τρομεροῦ κινδύνου, τί δικαιότερον καὶ τί λογικώτερον διὰ τούς ἐργαζομένους νὰ ζητήσουν καλλίτερες συνθῆκες ἐργασίας, δηλαδή μεγαλυτέραν προστασίαν ἀπό τόν κίνδυνον τῆς ἐπαράτου νόσου καὶ φυσικά, καὶ τὴν χορήγησιν ἐπιδόματος ἀνθυγιεινῆς ἐργασίας. Ἐπιδόματος διὰ τὸ ὁποῖον, εὐτυχῶς, ἔχει προβλέψει ἡ Ἑλληνική νομοθεσία, ἂν καί, ἐφ' ὅσον δέν ὑπῆρχε νόμος, ἀσφαλῶς θά ἔπρεπε νὰ ψηφισθῆ καὶ δὴ κατεπειγόντως.

— ● —

Δέν θέλομεν νὰ μελοδραματοποιήσωμεν τὰ πράγματα διότι εἶναι ἤδη ἀρκούντως σοβαρά. Ὅπως σοβαρά, δυστυχῶς, καὶ θλιβερά εἶναι καὶ ἡ διαπίστωσις, ὅτι δέν φαίνεται νὰ κατενοήθη ἡ κρισιμότης τοῦ θέματος καὶ ἀπό τὴν ἐργοδοτικὴν πλευράν.

Ἡ Διεύθυνσις τῆς μεγάλης βιομηχανίας δέν φαίνεται νὰ ἔχη ἀντιληφθῆ ὅτι δέν εἶναι δικαίωμά της νὰ ἀρνῆται τὴν ἱκανοποίησιν αἰτήματος πού ἀφορᾶ ὄχι τὴν οἰκονομικὴν ἄνεσιν τῶν ἐργαζομένων, ἀλλὰ αὐτὴν ταύτην τὴν ὑγείαν καὶ τὴν ζωὴν των καὶ τὴν ζωὴν καὶ τὴν ὑγείαν τῶν οἰκογενειῶν των.

Καὶ δέν εἶναι δυστυχῶς μόνη εἰς τὴν ἐπίδειξιν ἀδιαφορίας διότι ὁμοίως παγερά εἶναι καὶ ἡ ἐν προκειμένω τοποθέτησις τοῦ Κράτους.

— ● —

Ἀλλά ἄς μὴ μακρυγοροῦμεν: Διὰ τὴν ἐπιχείρησιν, ἀπό τὴν ὁποίαν ἀσφαλῶς δέν ἔλειψαν τά ἀνθρωπιστικὰ αἰσθήματα καὶ δὴ ἔναντι τοῦ ἰδίου τοῦ προσωπικοῦ της, τὸ θέμα εἶναι οἰκονομικόν. Δέν θέλει νὰ χορηγήση τό ἐπίδομα διότι αὐτό σημαίνει μείωσιν κερδῶν. Βεβαίως μία πρώτη ἀπάντησις εἶναι ὅτι: καμμία βιομηχανία δέν μπορεῖ νὰ ζῆ καὶ νὰ πλουτίζη εἰς βάρος τῆς ὑγείας τῶν ἐργαζομένων. Οἱ ἐργάται δέν εἶναι δοῦλοι. Προσφέρουν τάς ὑπηρεσίας των, ἀλλὰ ἡ ἀμοιβὴ των δέν πρέπει νὰ εἶναι καὶ τὸ μεροκάματο καὶ ὁ καρκίνος.

Ὅμως καὶ διὰ τὴν βιομηχανίαν ὑπάρχει λύσις. Ἡ «Ἀμιαντίτ» κάλλιστα μπορεῖ νὰ ζητήση ἀπὸ τὴν Κυβέρνησιν νὰ τῆς ἐπιτραπῆ μία αὔξησις τῆς τιμῆς τῶν προϊόντων της, καθ' ὃ μέτρον θά αὐξηθῆ ἡ δαπάνη ἀμοιβῆς τῶν ἐργατῶν, ἀφοῦ φυσικὰ ἐξετάση κατὰ πόσον ἐπιβάλλεται καὶ εἰς ποῖον ὕψος καὶ ὁ περιορισμὸς τῶν ἰδικῶν της κερδῶν. Εἰς τὸ σημεῖον αὐτὸ ἀνακύπτει ἡ μεγάλη εὐθύνη τοῦ Κράτους. Ὁ κ. ὑπουργὸς Ἐργασίας ἔχει καθῆκον νὰ ἐξετάση τὸ πρόβλημα. Καὶ ἔχει ὑποχρέωσιν νὰ δηλώση δημοσίᾳ ποῖος ἔχει τὸ δίκαιον μὲ τὸ μέρος του: Ὁ ἐργαζόμενος ποὺ ζητεῖ νὰ προστατευθῆ ἡ ὑγεία του; Ἢ ὁ ἐργοδότης ὁ ὁποῖος πεισμόνως ἀρνεῖται ἔστω καὶ νὰ συζητήση; Ἀλλὰ ἕως πότε; Δέν βλέπουν ἄραγε ὅτι ὁ ἀγὼν κλιμακώνεται; Πρέπει νὰ ξεχειλίση περισσότερον ἡ πίκρα καὶ ἡ ἀγανάκτησις;

ΕΞΕΔΟΘΗΣΑΝ ΧΘΕΣ ΑΠΟ ΤΗΝ ΝΟΜΑΡΧΙΑΝ

Τὰ τελικὰ ἀποτελέσματα τοῦ Αἰγίου καὶ Δάφνης

ΔΗΜΑΡΧΟΙ Ν. ΚΟΥΝΙΝΙΩΤΗΣ — Κ. ΑΝΤΩΝΟΠΟΥΛΟΣ

Τὰ τελικὰ ἀποτελέσματα τῆς ἐπαναληπτικῆς ἐκλογῆς διὰ τὴν ἀνάδειξη Δημάρχων καὶ νέων δημοτικῶν συμβουλίων στὸ Αἴγιον καὶ τὴν Δάφνη Καλαβρύτων ἔχουν ὡς ἑξῆς:

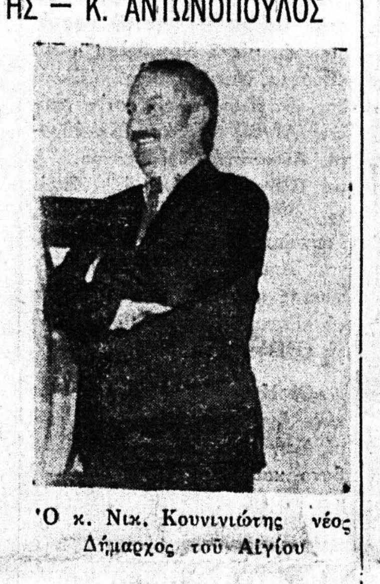
Ὁ κ. Νικ. Κουνινιώτης νέος Δήμαρχος τοῦ Αἰγίου

ΔΗΜΟΣ ΑΙΓΙΟΥ

Ἐγγεγραμμένοι:	13241
Ἐψήφισαν	10105
Ἔγκυρα	9943

ΕΛΑΒΟΝ: Νέα Ἀναδημιουργικὴ Κίνησις (Ν. Κουνινιώτης) 5.000.

Δημοκρατικὴ Ἀνάπτυξη Δήμου Αἰγίου (Α. Μέγαρης) 4943

Κατόπιν τούτου δήμαρχος ἐκλέγεται ὁ κ. Ν. Κουνινιώτης.

Ἐξελέγησαν δημοτικοὶ σύμβουλοι λαβόντες τούς ἔναντι αὐτῶν ἀναγραφομένους σταυρούς προτιμήσεως οἱ κάτωθι:

ΣΥΝΔΥΑΣΜΟΥ
κ. Ν. ΚΟΥΝΙΝΙΩΤΗ

Τσάνης Νικ.	443
Καραφωτιᾶ Μαργαρὼ	357
Θεοδωρακόπουλος Εὐστ.	301
Δημητρουλόπουλος Παν.	282
Θανασούλιας Γεωργ.	274
Χριστόπουλος Σπηλ.	265
Μουστῆς Χρῆστος	256
Κωνσταντόπουλος Ἠλ.	251
Μπουρης Δημ.	250
Σπυρόπουλος Παν.	232

Ἐπίσης ἔλαβον: Ἀνδρικόπουλος Ἰω. 224, Σχίζας Κων. 192, Σταθόπουλος Δημ. 191, Μέρτης Ἀγγ. 181, Ράλλης Παν. 180. Ἄλλοι 15 ὑποψήφιοι ἔλαβον ἀπὸ 160 — 8 ψήφους.

ΣΥΝΔΥΑΣΜΟΥ
κ. ΜΕΓΑΡΗ
Α ΜΕΓΑΡΗΣ

Κανελλόπουλος Δημ.	449
Παπαδόπουλος Σπ.	412
Μαυρούδης Λεων.	409
Μαγκλάρας Ἀνδρ.	359

● ΣΥΝΕΧΕΙΑ στὴν 8η σελίδα

ΟΙ κ.κ. ΜΠΕΗΣ ΚΑΙ ΚΥΡΙΑΚΑΚΟΣ ΑΝΤΙΣΤΟΙΧΩΣ

Ἐξελέγησαν δήμαρχοι στὴν Ἀθήνα καί Πειραιὰ

ΚΑΙ ΣΕ ΑΛΟΥΣ 104 ΔΗΜΟΥΣ ΤΗΣ ΧΩΡΑΣ

ΑΘΗΝΑΙ 24 Δήμαρχος στὴν Ἀθήνα ἐξελέγη ὁ κ. Μπέης καὶ στὸν Πειραιᾶ ὁ κ. Κυριακάκος.

Σύμφωνα μὲ τά τελικὰ ἀποτελέσματα τῶν προχθεσινῶν δημοτικῶν ἐκλογῶν ὁ κ. Μπέης ἔλαβε τό 57,28% τῶν ψήφων ἔναντι 42,72% τοῦ κ. Πλυτᾶ καὶ ὁ κ. Κυριακάκος τό 53,43% τῶν ψήφων ἔναντι 46,57% τοῦ κ. Σκυλλίτση.

Στίς χθεσινὲς ἐκλογὲς ἐξελέγησαν δήμαρχοι σὲ 111 δήμους τῆς χώρας καὶ κοινοτάρχες σέ 11 κοινότητες.

Μεταξὺ ἄλλων ἐξελέγησαν δήμαρχοι εἰς:

Ἀγρίνιον ὁ κ. Στ. Τσιτσιμελῆς, Ναύπακτον ὁ κ. Μακρυγιάννης, Πύργον ὁ κ. Ξιστρῆς, Λεχαινᾶ ὁ κ. Τσάγκος, Ζάκυνθον ὁ κ. Κεφαλληνός, Κόρινθον ὁ κ. Κόλλιας, Κέρκυρα ὁ κ. Κούρκουλος, Ληξούριον ἡ κ. Σβορώνου, Αἴγιον ὁ κ. Κουνινιώτης, Καλαμάταν ὁ κ. Μπένος, Γαργαλιάνους ὁ κ. Παναγόπουλος, Λάρισαν ὁ κ. Χονδρονάσιος, Λαμίαν ὁ κ. Φίλης, Ἄμφισσαν ὁ κ. Ζαχαρίας, Χανιά ὁ κ. Κλωνιζάκης, Ἄργος ὁ κ. Πυρούνης, Ναύπλιον ὁ κ. Καραπαῦλος κ.ἄ

(Σχετικὲς δηλώσεις τῆς Κυβερνήσεως καὶ τῶν ἡγετῶν τῶν κομμάτων τῆς ἀντιπολιτεύσεως γιὰ τὰ ἀποτελέσματα τῶν ἐκλογῶν δημοσιεύονται στὴν 7η σελίδα).

Ἐπίκαιρα

ΠΟΛΥΤΙΜΟΝ ΕΡΓΟΝ

Ὁ «Ἐθνικὸς Κῆρυξ» περιέγραψε λεπτομερῶς τί ἔγινε καὶ τί ἀπομένει νὰ γίνη προκειμένου νά ἀρχίση τὸ ἔργον τῆς καλύψεως τοῦ χειμάρρου Διακοφάρης, ἡ ὁποία, ὡς μυριάκις ἔχομεν σημειώση πρόκειται νὰ μεταβάλη τὴν φυσιογνωμίαν τῆς πόλεως εἰς τὴν μεσημβρινὴν της πλευράν. Αὐτὴν τὴν φοράν θά ἠθέλαμε νά σημειώσωμεν μόνον, ὅτι ἡ ἐπιτάχυνσις τοῦ ρυθμοῦ εἰς τάς διαδικασίας εἶναι ἔργον τοῦ Νομάρχου κ. Ν. Χανοῦ καὶ τοῦ Προϊσταμένου τῶν Τεχνικῶν Ὑπηρεσιῶν κ. Α. Γεωργαντοπούλου, ἡ δὲ δυστερής καὶ οὐσιώδης ἑτοιμασία τῆς πράξεως ἀναλογισμοῦ εἶναι ἔργον τοῦ κ. Ρήγα Λυκούρη. Πρὸς ἅπαντας ἀξίζει ἕνας θερμὸς ἔπαινος καὶ ἕνα «εὐχαριστῶ» ἐκ μέρους τῶν χιλιάδων περιοίκων τοῦ χειμάρρου, ἀλλὰ καὶ τῆς πόλεως ὁλοκλήρου.

ὅμως καὶ ἄλλα μεγάλης σημασίας καὶ μάλιστα μικρᾶς δαπάνης, τά ὁποῖα θά ἦτο δυνατὸν νὰ προωθηθοῦν ἀκριβῶς διότι εἶναι εὔκολα. Ὅπως π.χ. ἡ κατασκευὴ ὁδοῦ μέχρι τῆς κορυφῆς τοῦ Παναχαϊκοῦ ἡ διάνοιξις ὁδῶν καλλιτέρων πρός τά ἀνατολικὰ προάστεια, ἡ δημιουργία Αἰσθητικοῦ Δάσους ὕπερθεν τοῦ Πανεπιστημίου καὶ ἄλλα. Ἀναγνῶσται μᾶς ὑπενθυμίζουν μάλιστα μήπως θὰ πρέπει νὰ ληφθῆ πρόνοια διὰ τὴν ἐγκατάστασιν ἑνός τελεφερίκ μέχρι τῆς Ἱερᾶς Μονῆς τοῦ Ὀμπλοῦ, ἡ ὁποία ἀποτελοῦν χῶρον εἰς τὸν ὁποῖον χιλιάδες θά εἶναι οἱ ἐπισκέπται. Καὶ ἐν ὀνόματι τῆς Μονῆς, ἀλλὰ καὶ χάριν ἀπολαύσεως τοῦ μοναδικοῦ τοπίου μὲ τὴν πανοραμικὴν θέαν πρός τὸν Πατραϊκόν, τὸν Κορινθιακὸν καὶ τὸ Ἰόνιον.

ΤΟ ΕΘΝΙΚΟΝ ΘΕΑΤΡΟ

Ἐκεῖ κατήντησε η Ἑλληνική ἐπαρχία, ἐν τῇ ὁποίᾳ καὶ αἱ Πάτραι. Νὰ ἐκλιπαρῆ τό Πολιτιστικὸ Κέντρο Πατρῶν τόν ὑπουργόν Πολιτισμοῦ, ὅπως τό Ἐθνικὸν Θέατρον κατέλθη καὶ εἰς Πάτρας. Καὶ νὰ σκεφθῆ κανείς, ὅτι καὶ τό Ἐθνικὸν Θέατρον καὶ ἡ Λυρικὴ Σκηνὴ ὑπάρχουν χάρις εἰς τὴν φορολόγησιν καὶ τῶν Ἑλλήνων τῆς ἐπαρχίας. Ὅπερ σημαίνει, ὅτι ἡμεῖς οἱ ἐπαρχιῶται πληρώνομεν διὰ νά βλέπουν καλό θέατρον οἱ Ἀθηναῖοι.

ΟΙ ΔΗΘΕΝ ΑΦΕΛΕΙΣ

Πολύ τὸν ἔξυπνον, ἄν μὴ τί ἄλλο, κάνουν οἱ γείτονές μας Νοτιοσλαῦοι, θεωροῦντες ἡμᾶς τούς Ἕλληνας ἀφελεῖς διὰ νὰ ζητοῦν τὴν... κατάργησιν τῶν διαβατηρίων μεταξὺ τῶν δύο χωρῶν! Διότι, ὅπως ἀντιλαμβάνεται ὁ καθείς, αὐτὸ τό ἄνοιγμα τῶν συνόρων θά γίνη ἀφορμὴ νά ἐκλείψη πᾶς ἔλεγχος τῶν διακινουμένων Νοτιοσλαύων εἰς τὴν Ἑλλάδα, πρᾶγμα ποὺ θά ἔχη σοβαράς ἐπιπτώσεις διὰ τὴν χώραν μας, γνωστοῦ ὄντος ὅτι ἡ βορεία γείτων δὲν ἀποκρύπτει τάς εἰς βάρος τῆς Μακεδονίας βλέψεις της! Παραιτηθεῖτε λοιπὸν κύριοι τῶν βλέψεων σας αὐτῶν ἐπὶ Ἑλληνικῶν ἐδαφῶν καὶ μετὰ θά ὑπάρξη περιθώριον διὰ συζήτησιν περὶ καταργήσεως διαβατηρίων.

ΚΑΙ ΑΛΛΑ ΕΡΓΑ

Ἐγράφομεν προχθὲς ἐν κυρίῳ ἄρθρῳ, ὅτι πολλά ἔργα δέν ἔχουν γίνει εἰς Πάτρας καὶ τὰ ἀπαριθμήσαμε. Ἀλλὰ ὑπάρχουν

ΓΡΑΦΕΙ Ο ΣΤΑΥΡΟΣ ΙΝΤΖΕΓΙΑΝΝΗΣ

Χωρὶς ἐπιχειρήματα

— Ὥρα εἶναι νὰ μοῦ βγάλης κανέναν πανηγυρικὸ ὑπέρ... Δημάρχου!

Ἡ Ζαχαρούλα βρόντηξε κάτω τὸ σκουπόξυλο κι' ἔπιασε τάχα νὰ τακτοποιήση τὰ λουλούδια στὸ βάζο.

— Δηλαδὴ θές νὰ πεῖς πῶς ὑποστηρίζω... ἐμπαθῶς τὸν κ. Ἄννινο; Ξεχνᾶς πῶς εἶναι Δήμαρχος Πατρέων ἀπὸ Ἀριστερὰ μέχρι Δεξιὰ κι ἀπὸ συνοικίας μέχρι Κέντρου. Λαϊκὴ ἐτυμηγορία. Νύν καὶ ἀεί!

— Θέλω νὰ πῶ, πῶς καλὴ ἡ πολιτικοποίησι ἀλλὰ δὲν φτάνει γιὰ νὰ ἀνεβεῖ τὸ νερὸ στὸν πέμπτο. Ἅρπαξε τὸ ξεσκονόπανο κι ἔκανε πὼς καθαρίζει τὸ γραφεῖο. Εἶχε καὶ τ' ἀπόκομμα τῆς ἐφημερίδας στὴν τσέπη κοκκινισμένο γύρω — τριγύρω. Μοῦ τὄβαλε κάπια στιγμὴ κατ' ἀπ' τὴ μύτη μου.

— Διάβασε κι' ἀποκρίσουμε!

Ναὶ βέβαια, ἦταν ἡ δήλωσι κυβερνητικοῦ ἐκπροσώπου ὅτι: Οἱ Δήμαρχοι πρέπει νὰ περιοριστοῦν στὰ καθήκοντά τους καὶ νὰ προσπαθήσουν νὰ προωθήσουν τὰ προβλήματα τοῦ Δήμου των πέρα ἀπὸ κομματικὲς θέσεις, δεδομένου ὅτι ὅπως ἐπανειλημμένα διακήρυξε ἡ Κυβέρνησι οἱ ἐκλογὲς ἦταν καθαρὴ ὑπόθεσι Δήμου καὶ ὄχι πολιτικῆς.

Τὴν ἔκανα γοῦστο ποὺ περίμενε ν' ἀποκριθῶ κι' ὅσο ἀργοῦσα τόσο μεγάλωνε ὁ ἐκνευρισμός της.

— Δὲν ἀπαντᾶς; Δὲν ἄντεξε κάποια στιγμή.

— Μὰ ἡ ἀπάντησι εἶν' εὔκολη. Ἴσως κι' ἀποστομωτική. Ἴσως καὶ τσεκουράτη: Ἂς φροντίση καὶ τὸ Κράτος νὰ βοηθήση τὴν Τοπικὴ Αὐτοδιοίκησι. Εἶναι ἡ ἀλήθεια ἡ πικρὴ πὼς τά οἰκονομικὰ τῶν Δήμων δὲν ἀρκοῦν οὔτε γιὰ τὰ λειτουργικά τους ἔξοδα. Κι' εἶναι εὔκολο νὰ λέμε αὐξῆστε τὸ νερό, τό τέλος ἀπορριμμάτων, τά ἄλλα ὁποιαδήποτε ἔσοδα. Δύσκολο εἶναι νά ξεζουμίσης τὴν ἤδη στιμένη λεμονόκουπα. Καὶ δὲν εἶναι καινούργια ὑπόθεσι. Ἀπὸ παλιά—παλιά. Δεῖ, δεῖ χρημάτων! Πρᾶγμα ποὺ σημαίνει, ὅτι ἂν δὲν εἶναι ὁ μπεζαχτᾶς γεμάτος, κάνεις προγράμματα ἀλλὰ ὄχι καὶ ἔργα. Θὰ μοῦ πεῖς, ἐντάξει, ἀλλὰ τί δουλειὰ ἔχει ἡ πολιτικὴ μ' ὅλα αὐτά; Σύμφωνοι Ζαχαρούλα μου, ἀλλὰ ἡ πολιτική, ἢ ἂν θέλεις ἡ ἀντιπολίτευση, στηρίζεται σ' ἐπιχειρήματα. Εὐκαιρία γιὰ τὴν Κυβέρνησι νά τῆς ἀφαιρέσει τὰ ἐπιχειρήματα βοηθῶντας τὴν οἰκονομικὴ αὐτοτέλεια τῶν Δήμων. Καὶ τότε νάσαι σίγουρη ὅτι ἢ ὁ Δήμαρχος θά πάψη νά φωνάζη ἢ ἐμεῖς θὰ πάψουμε νὰ ὑποστηρίζουμε τὸν Δήμαρχο.

Κάτι μουρμούρισε ἡ Ζαχαρούλα, ποὺ δὲν τ' ἄκουσα, ἀλλὰ εἶχα πάρει φόρα καὶ τῆς ἔρριξα τὴ χαριστικὴ βολή.

— Ὅσο γιὰ τὸ νερὸ ποὺ γκρινιάζεις... τὰ παράπονά σου στὸν Δήμαρχο!

ΓΙΑ ΤΗΝ ΕΝΤΑΞΗ ΤΗΣ ΕΛΛΑΔΟΣ ΣΤΗΝ ΕΟΚ ΚΑΙ ΑΛΛΑ ΘΕΜΑΤΑ

Μακρὰ ἰδιαιτέρα συνομιλία Καραμανλῆ - Ζισκάρ Ντ' Ἐσταίν

● ΣΥΜΦΩΝΟΙ ΓΙΑ ΤΗΝ ΥΠΟΓΡΑΦΗ ΣΥΜΦΩΝΙΑΣ ΤΟ Α' ΕΞΑΜ. 1979

ΠΑΡΙΣΙ 24 (ΑΠΕ). Ὁ πρωθυπουργός κ. Καραμανλῆς προέβη στὶς ἀκόλουθες δηλώσεις πρός τούς δημοσιογράφους μετὰ τὴν συνάντησή του μὲ τὸν πρόεδρο τῆς Γαλλικῆς Δημοκρατίας:

«Ὁ πρόεδρος κ. Ζισκάρ Ντ' Ἐσταὶν μὲ τιμᾶ, ὡς γνωστὸ, μὲ τὴν φιλία του καὶ τρέφει εἰλικρινὴ ἀγάπη γιὰ τὴν Ἑλλάδα. Τούτων δοθέντων εἶναι φυσικὸν ἡ συνεργασία μεταξύ ας νὰ εἶναι ὄνετη.

«Κατὰ τὴν σημερινὴ μας συνάντηση συζητήσαμε διάφορα θέματα καὶ κυρίως τὸ θέμα τῆς ἐπικειμένης ἐντάξεως τῆς Ἑλλάδος στὴν Εὐρωπαϊκὴ Κοινότητα. Καὶ ἐπιβεβαιώσαμε αὐτὰ πού εἴχαμε συμφωνήσει κατὰ τὴν τελευταία συνάντησή μας τὸν Ἰανουάριο, νὰ τερματισθοῦν δηλαδὴ οἱ διαπραγματεύσεις γιὰ τὴν ἔνταξή μας μέχρι τέλους αὐτοῦ τοῦ ἔτους καὶ νὰ ὑπογραφεῖ ἡ συμφωνία τῆς προσχωρήσεως τὸ πρῶτο ἑξάμηνο τοῦ ἑπομένου ἔτους.

»Οἱ διαπραγματεύσεις, ὅπως γνωρίζετε, βρίσκονται στὴν τελική τους φάση καὶ θά τερματισθοῦν ὁμαλά καὶ ἔγκαιρα. Ἐὰν κατὰ τὴν διάρκεια τῶν διαπραγματεύσεων ἀνακύψουν, ὅπως εἶναι φυσικό, μικροδιαφορές, θά διευθετηθοῦν φιλικά καὶ κατὰ τρόπο ποὺ νὰ προστατεύονται τὰ συμφέροντα ἀμφοτέρων τῶν πλευρῶν.

»Μέ τὴν εὐκαιρία αὐτὴ συζητήσαμε μὲ τόν κ. Πρόεδρο γιά ἄλλα θέματα πού ἐνδιαφέρουν ἰδιαιτέρως τὴν Ἑλλάδα καὶ πρέπει νά σᾶς πῶ ὅτι βρῆκα πλήρη καταννόηση στὸν κ. Ζισκάρ Ντ' Ἐσταίν».

Ἡ ἰδιαίτερη συνομιλία τῶν κ.κ. Καραμανλῆ καὶ Ζισκάρ Ντ' Ἐσταὶν ἔγινε στὶς 1 μ.μ. στὸ περίπτερο «Μαρλί — Λέ — Ρουά», κοντὰ στὶς Βερσαλλίες, ὅπου ὁ Γάλλος Πρόεδρος παρέθεσε πρόγευμα πρὸς τιμὴν τοῦ Ἕλληνος πρωθυπουργοῦ. Ἡ συνομιλία παρετάθη πέραν τῶν δύο ὡρῶν.

Μεταξὺ τῶν ἄλλων θεμάτων τῆς συνομιλίας τῶν κ.κ. Καραμανλῆ καὶ Ζισκάρ Ντ' Ἐσταίν, ἡ «Φιγκαρό» σημειώνει τίς σχέσεις τῶν δύο χωρῶν μὲ τό ΝΑΤΟ, τό Κυπριακὸ καὶ τίς Ἑλληνοτουρκικὲς σχέσεις, ὅπως καὶ τὴν κατάσταση στὴ Μέση Ἀνατολή. Ὁ κ. Καραμανλῆς θά ἐνημερώσει τὸν Γάλλο Πρόεδρο γιὰ τὴν ἐπίσκεψη τοῦ κ. Κρίστοφερ στὴν Ἀθήνα.

Ἀνεβλήθη ἡ ψήφιση τοῦ Σ.Ν. περὶ ΙΚΑ γιά αὔριο

ΖΗ ΣΥΖΗΤΗΣΗ ΤΩΝ ΑΛΛΩΝ ΝΟΜΟΣΧΕΔΙΩΝ Ζ

ΑΘΗΝΑΙ 24 (ΑΠΕ) Ἀναβλήθηκε γιὰ αὔριο Τετάρτη ἡ ψήφιση στὸ σύνολο τοῦ νομοσχεδίου γιὰ τὸ ΙΚΑ, ἀπὸ τό Α' τμῆμα νομοθετικῆς ἐργασίας τῆς Βουλῆς.

Ἀκολούθως ἄρχισε ἡ συζήτηση νομοσχεδίου ποὺ μονιμοποιεῖ τὸ προσωπικὸ τῶν ἀγροτικῶν ἰατρείων καὶ ὑγειονομικῶν σταθμῶν, τοῦ ὁποίου τὴν ἀρχὴ ἀποδέχθηκαν ὁμόφωνα τὰ κόμματα.

Ὁ ὑπουργὸς Κοιν. Ὑπηρεσιῶν κ. Σπ. Δοξιάδης ἐδήλωσε ὅτι μέχρι τὸ τέλος τοῦ ἔτους θὰ ἔχει κατατεθεῖ στὴν Βουλὴ σειρὰ νομοσχεδίων, πού θά ρυθμίζουν θέματα δημοσιας ὑγείας.

Ὅπως ἀνέφερε ὁ κ. ὑπουργὸς τὰ νομοσχέδια αὐτὰ ἀναφέρονται εἰδικώτερα στὴν παραγωγὴ καὶ διακίνηση τῶν φαρμάκων, στὴν μετεκπαίδευση τῶν ἰατρῶν καὶ στὴν ἀνακατανομὴ τῶν ἀγροτικῶν ἰατρείων.

Ἡ συζήτηση τοῦ νομοσχεδίου συνεχιζόταν ἀργά τὴν νύκτα.

Στὸ Β' τμῆμα νομοθετικῆς ἐργασίας συνεχίσθηκε ἡ συζήτηση τῶν ἄρθρων τοῦ νομοσχεδίου ποὺ ἐπιβάλλει δασμολογικὲς ρυθμίσεις ὑπὲρ τῶν ἐπαναπατριζομένων ὁμογενῶν ἐπιστημόνων καὶ ἐργαζομένων.

Σήμερα ἡ ὁλομέλεια τῆς Βουλῆς θά ἀσχοληθεῖ μέ συζήτηση ἐπερωτήσεων βουλευτῶν τῆς ἀντιπολιτεύσεως.

Διανεμήθηκαν χθὲς στὴ Βουλὴ τά νομοσχέδια:

«Περὶ Γεωργικῶν Συνεταιρισμῶν».

«Περὶ παροχῆς κινήτρων διὰ τὴν ἐνίσχυσιν τῆς περιφερειακῆς καὶ οἰκονομικῆς ἀναπτύξεως τῆς χώρας» καὶ

«Περὶ συστάσεως δημοτικῆς ἐπιχειρήσεως ὑδρεύσεως καὶ ἀποχετεύσεως Δήμων καὶ Κοινοτήτων μείζονος περιοχῆς Βόλου»

Η ΣΥΖΥΓΟΣ ΤΟΥ ΜΠΟΛΑΡΗ ΘΑ ΕΓΕΙΡΗ ΑΓΩΓΗΝ ΔΙΑΤΡΟΦΗΣ ΚΑΤΑ ΤΟΥ ΣΥΖΥΓΟΥ ΤΗΣ

ΑΘΗΝΑΙ 24 (ΑΠΕ) Στὸν Εἰσαγγελέα ἀκροάσεων, κ. Ἀνδρέα Φάκο προσῆλθε ἡ κ. Σύλβια σύζυγος Παρασκευᾶ Μπόλαρη, καὶ ὑπέβαλε αἴτηση, μὲ τὴν ὁποία ζητᾶ νὰ διορισθῆ ἐπίτροπος ἡ ἴδια τῶν ἀνηλίκων τέκνων της, προκειμένου νὰ ἐγείρη ἀγωγὴ διατροφῆς κατὰ τοῦ συζύγου της. Ὁ Εἰσαγγελέας μελετᾶ τὴν ὑπόθεση καὶ θὰ ἀποφασίση ἐντὸς τῶν ἡμερῶν γιὰ τὴν περαιτέρω ἐξέλιξή της.

ΑΥΞΑΝΟΝΤΑΙ ΟΙ ΣΥΝΤΑΞΕΙΣ ΤΟΥ ΕΠΙΚΟΥΡΙΚΟΥ ΤΑΜΕΟΥ ΗΛΕΚΤΡΟΤΕΧΝΙΤΩΝ

ΑΘΗΝΑΙ 24 (ΑΠΕ) Ἐκ τοῦ ὑπουργείου Κοιν. Ὑπηρεσιῶν ἀνεκοινώθη ὅτι ὁ ὑφυπουργὸς Κοιν. Ὑπηρεσιῶν κ. Γερ. Ἀποστολάτος ὑπέγραψε ἀπόφαση διά τῆς ὁποίας αὐξάνονται ἀπό 1ης Αὐγούστου 1978 οἱ συντάξεις ποὺ καταβάλλει τό Ταμεῖο Ἐπικουρικῆς Ἀσφαλίσεως Ἠλεκτροτεχνιτῶν Ἑλλάδος ὡς κάτωθι:

Κατὰ 20% οἱ συντάξεις μέχρι τοῦ ποσοῦ τῶν 2.000 δρχ.
τοῦ ποσοῦ τῶν 2800 δρχ.
Κατὰ 12% οἱ συντάξεις ἀπὸ
Κατὰ 7% οἱ συντάξεις ἄνω τῶν 5.000 δρχ.

Ὁμοίως αὐξάνονται καὶ τὰ κατώτατα ὅρια τῶν συντάξεων ἀπὸ 1.800 σέ 2250 γιὰ τούς ἄμεσους συνταξιοῦχους καὶ σέ 2000 δρχ. γιὰ τούς δικαιοδόχους αὐτῶν.

ΠΑΡΑΠΕΜΠΟΝΤΑΙ ΔΙΑ ΤΙΣ ΔΗΛΗΤΗΡΙΑΣΕΙΣ ΑΠΟ ΑΝΑΘΥΜΙΑΣΕΙΣ

ΘΕΣΣΑΛΟΝΙΚΗ 24 (ΑΠΕ) Μὲ βούλευμα παραπέμπονται νά δικασθοῦν στὸ Τριμελὲς Πλημμελειοδικεῖο, τέσσερις ὑπεύθυνοι τῆς βιομηχανίας «ΕΘΥΛ», κατηγορούμενοι γιὰ σωματικὲς κακώσεις καὶ βλάβες τῆς ὑγείας 35 ἐργατῶν, οἱ ὁποῖοι ὑπέστησαν δηλητηρίαση ἀπό ἀναθυμιάσεις.

Ο 17ΕΤΗΣ ΔΙΑΔΟΧΟΣ ΖΗΤΕΙ ΑΠΟ ΤΟ ΣΑΧΗ ΝΑ ΠΑΡΑΙΤΗΘΗ

ΑΜΒΟΥΡΓΟ 24 (ΑΠΕ) Κατὰ τὴν δυτικογερμανικὴ ἐφημερίδα «Μπιλτ Τσαιτουνγκ» ὁ διάδοχος τοῦ Ἰράν Ρέζα Κύρος 17 ἐτῶν ζήτησε ἀπὸ τὸν πατέρα του νὰ παραιτηθεῖ λόγω τῶν συνεχῶν ταραχῶν στὴν χώρα του.

Κατὰ τὴν ἐφημερίδα Ἰρανὸς ἀνώτατος ὑπάλληλος περιέγραψε τὴν σκηνή. Μέ δάκρυα στὰ μάτια ὁ πρίγκηπας ἱκέτευσε τὸν πατέρα του σάχη Ρέζα Παχλαβὶ (58 ἐτῶν): «Παραιτήσου, εἰδέ ἄλλως οἱ ταραχὲς δέν θὰ σταματήσουν, μόνο ἐγὼ θά μποροῦσα νὰ σώσω τὴν μοναρχία στὸ Ἰράν».

Εκνευρισμένος ὁ σάχης ἀπάντησε: «Ποτέ. Θὰ γίνεις αὐτοκράτορας ὅταν ἐγὼ τὸ ἀποφασίσω».

Ο ΓΙΑΣΕΡ ΑΡΑΦΑΤ ΣΠΕΥΔΕΙ ΣΤΗΝ ΜΟΣΧΑ

ΚΟΥΒΕΙΤ 24 (ΑΠΕ) Ὁ Πρόεδρος τῆς ἐκτελεστικῆς ἐπιτροπῆς τῆς ὀργανώσεως γιὰ τὴν ἀπελευθέρωση τῆς Παλαιστίνης κ. Γιασέρ Ἀραφάτ θὰ μεταβεῖ μέσα στὶς προσεχεῖς 48 ὧρες στὴ Μόσχα κατόπιν προσκλήσεως τῶν ἡγετῶν τῆς Σοβιετικῆς Ἑνώσεως γράφει ἡ ἐφημερίδα τοῦ Κουβέϊτ «Ἀλ Ραΐ Ἀλ Ἀαμ» σέ ἀνταπόκρισή της ἀπό τὴν Μόσχα.

Κατὰ τὴν ἐφημερίδα ἡ ἐπίσκεψη αὐτὴ ἔχει σχέση μέ τὶς συνομιλίες ποὺ διεξάγονται στὴ Μόσχα μεταξύ τῶν Σοβιετικῶν ἡγετῶν καὶ τοῦ Ἀμερικανοῦ ὑπουργοῦ Ἐξωτερικῶν κ. Βάνς.

ΠΕΘΑΝΕ ΣΤΟ ΧΕΙΡΟΥΡΓΕΙΟ ΚΑΤΑ ΤΗΝ ΑΝΑΙΣΘΗΤΟΠΟΙΗΣΗ

ΘΕΣΣΑΛΟΝΙΚΗ 24 (ΑΠΕ) Κατὰ τὴν διάρκεια τῆς ἀναισθητοποιήσεως πέθανε σέ ἰδιωτικὴ κλινικὴ στὴν Ἀλεξάνδρεια Βεροίας ἡ τετράχρονη Ἄννα Χαμαλίδου, ποὺ εἶχε εἰσαχθεῖ στὸ χειρουργεῖο γιὰ ἀφαίρεση σκωληκοειδίτιδος.

ΝΕΕΣ ΣΕΙΣΜΙΚΕΣ ΔΟΝΗΣΕΙΣ ΣΤΗ ΘΕΣ)ΝΙΚΗ

ΘΕΣΣΑΛΟΝΙΚΗ 24 (ΑΠΕ) Δύο ἀλλεπάλληλες σεισμικὲς δονήσεις σημειώθηκαν χθὲς στίς 11.43 τὸ πρωΐ καὶ ἦταν ἰσχύος 3,4 βαθμῶν τῆς κλίμακας Ρίχτερ.

Οἱ δονήσεις προήρχοντο ἀπὸ ἀπόσταση 20 χλμ. καὶ ἀπό τὸ ἐπίκεντρο τῆς λίμνης τοῦ Λαγκαδᾶ.

Η ΑΝΑΓΝΩΡΙΣΗ ΤΟΥ ΠΡΟΣΦΥΓΙΚΟΥ ΔΙΚΑΙΩΜΑΤΟΣ

ΑΘΗΝΑΙ 24 (ΑΠΕ) Ἀπὸ τὸ ὑπουργεῖο Κοιν. Ὑπηρεσιῶν ἀνακοινώνονται τά ἑξῆς:

Τὰ μέλη οἰκογενειῶν ἀποβιωσάντων ἀστῶν προσφύγων τῆς μικρασιατικῆς καταστροφῆς μποροῦν μὲ αἴτησή τους νὰ ζητήσουν νὰ συνεχισθεῖ ἡ διαδικασία ἀναγνωρίσεως τοῦ προσφυγικοῦ τους δικαιώματος μὲ τούς ἑξῆς ὅρους:

Ἐὰν οἱ πρόσφυγες ποὺ πέθαναν ἦρθαν στὴν Ἑλλάδα ἀπό 8—9—1912 μέχρι 21—2—1934 λόγω τῶν γεγονότων τῆς Μικρασιατικῆς καταστροφῆς, εἶχαν ζητήσει μὲ αἴτησή τους προσφυγικὴ ἀποκατάσταση μέχρι τῆς 3 Μαΐου 1972 καὶ πέθαναν πρωτοῦ κριθεῖ τὸ δικαίωμά τους αὐτό.

Τὰ ἀνωτέρω ὁρίζονται μὲ ἐγκύκλιο ποὺ ὑπογράφηκε ἀπὸ τὴν κ. ὑφυπουργὸ Κοινωνικῶν Ὑπηρεσιῶν καὶ ἀπευθύνεται πρὸς ὅλες τίς περιφερειακὲς ὑπηρεσίες τοῦ ὑπουργείου.

GOGET FOX
Γ.Θ. ΤΣΕΓΡΕΝΗΣ - Φ.Α. ΞΗΡΟΣ Ο.Ε.
ΜΑΙΖΩΝΟΣ 38-40
Γιά τὴν ὀμορφιά τῆς γυναίκας
Στίς χαμηλότερες τιμές τῆς ἀγορᾶς
● ΚΑΛΛΥΝΤΙΚΑ
● ΑΡΩΜΑΤΑ
● ΜΠΙΖΟΥ
GOGET FOX

ΑΛΥΣΟΠΡΙΟΝΑ
ΓΕΡΜΑΝΙΑΣ
STIHL και SOLO

ΠΑΝ. ΜΑΓΙΣΝΟΣ
Αγ. Ανδρέου 92
ΠΑΤΡΑΙ
ΤΗΛ. 275.835