Η ΠΑΤΡΑ ΣΗΜΕΡΑ

ΤΟΥ κ. ΜΑΝΩΛΗ ΠΡΑΤΣΙΚΑ

Η ΑΓΟΡΕΥΣΗ ΤΟΥ ΕΙΣΑΓΓΕΛΕΑ κ. ΓΕΩΡΓΟΠΟΥΛΟΥ ΚΑΙ ΤΟ ΥΠΟΥΡΓΕΙΟ ΔΙΚΑΙΟΣΥΝΗΣ: 'Ακουσα κι' ἐγώ τὸν εἰσαγγελέα κ. Γ. Γεωργόπουλο ν' ἀγορεύει στὴ προσφατη δίκη τῶν κληρικῶν, ποὺ ἔγινε στὴ Πάτρα. Θαυμάσια ὁμιλία, ἐξαιρετος ὁ διαλογισμός καὶ ἡ σκέψη τοῦ ἐπιστήμονα, εἶχε τὴν ἐμπρέπουσα διαύγεια τῆς πνευματικῆς διοαχῆς.

Ὡστόσο, ἐκεῖνο ποὺ θέλω νὰ ἐπισημάνω ἐδῶ εἶναι ἡ δημόσια παράθεση ἑκ μερους του, τῆς πικρίας ποὺ συνέχει ολον τὸν χριστιανικὸ κόσμο στὰ σημεία αὐτὰ τῶν καιρῶν.

'Ο κ. Γεωργόπουλος ἐξέφρασε τὸ κοινὸ αἴσθημα καὶ ἔγινε ὁ ὁραματιστης, ἀλλὰ καὶ ὁ ἑρμηνευτὴς τῆς προσδοκιας ὅλων μας στο να παραμερίζονται πλέον οἱ ἀδλιοτητες τῶν ἀνθρώπων, ὁταν πρόκειται νὰ θιγεί ἡ πνευματικὴ κληρονομια τῆς χριστιανικης ευαισθησίας καὶ πίστεως. Πρός θετα γιὰ τὸ 'Υπουργεῖο Δικαιοσυνης γράφω τὸ παρακάτω: Δὲν εἶμαι νομικος καὶ φοβᾶμαι μήπως κάνω λάθος, ὅπως καὶ φοβᾶμαι ὅτι ἡ δίκη τῶν κληρικῶν, ποὺ ἔγινε στὴν Πάτρα, δὲν ἦταν σωστὴ σάν ἐπιλογὴ τοῦ μέρους.

'Η Πάτρα, μετὰ τὴν Πατμο καὶ τὸ 'Αγιο 'Ορος, εἶναι ἴσως ἡ πιό χριστιανική πόλη τῆς 'Ελληνικης 'Ορθοδοξίας, ποὺ ΖΕΙ ὁμως ἔντονα μέσα στὴν καὶ τὴ κοινωνιολογία της ἐποχῆς σὲ ἀντίθεση μέ τὰ ἄλλα δύο, ποὺ ἐκφράζουν καὶ τὴν αὐστηρότητα τῆς ἀπομονώσεως καὶ τοῦ μοναχισμοῦ.

'Ετσι, μέσα ἀπὸ τὴν Πάτρα, γενεὲς ἀνθρώπων καὶ ἀριθμοὶ αἰώνων συνθέτουν τὴν εὐλογία μιᾶς ὑποδειγματικῆς παραδόσεως καὶ λατρειας πρὸς τὴν ἐκκλησία τοῦ ἔθνους. Καὶ νομίζω μέγα λάθος θὰ ἐκδικασθεὶ στὴ πόλη τοῦ Πρωτοκλήτου ἡ ὑπόθεση αὐτή, ἀσχετα ἀπὸ τὴν παρηγορητική γιὰ τὴν ἱερότητα, ἀπόφαση. 'Επρεπε νὰ διαμαρτυρηθοῦν οἱ πνευματικοί μας ἄνθρωποι, καθώς καὶ τὰ Χριστιανικὰ Σωματεία τῆς πόλεως καὶ τὸ Παράρτημα τῆς Πανελληνίου 'Ενώσεως Θεολόγων Πατρῶν.

Καὶ ἐλπίζω ὅτι, ἀν καμμιὰ φορὰ βρεθοῦμε πάλι μπροστὰ στὴν κατάρα κάποιαις δίκης κληρικῶν, οἱ ἁρμόδιοι ἀς σκεφθοῦν καὶ τὸ πνευματικὸ μήνυμα τοῦ καθηγιασμένου γιὰ τὴν Πάτρα σταυρικοῦ μαρτυρίου τοῦ ΕΝΟΣ καὶ νὰ μὴ προσφέρουν δωρεὰν ΚΑΙ ΑΚΟΥΣΙΑ εἰσιτήριο σ' ἕνα καγχάζον καὶ θλιβεσὸ πλῆθος ποικίλης προελεύσεως καὶ διχρωμίας.

Μιλᾶμε γιὰ τὴν Πάτρα... Καὶ μόνο γι' αὐτήν.

ΤΟ ΔΕΛΤΙΟ ΤΟΥ ΕΜΠΟΡΙΚΟΥ ΕΠΙΜΕΛΗΤΗΡΙΟΥ: Προτοῦ γράψω γιὰ τὴν ἀρτιότητα καὶ τὴν εἰδικὴ ἐνημέρωση τῆς ὕλης, ποὺ χαρακτηρίζει ἀνέκαθεν τὸ Δελτίο τοῦ 'Εμπορικοῦ καὶ Βιομηχανικοῦ 'Επιμελητηρίου Πατρῶν, εἶμαι ὑποχρεωμένος νὰ ἐξάρω τὸν ὑποδειγματικὸ καὶ ἀθόρυβο τρόπο τῆς λειτουργίας του. Τὸ 'Εμπορικὸ 'Επιμελητήριο τιμᾶ τὴν Πόλη σὰν συλλογικὴ ἔκφραση ὑπηρεσίας, ἀλλὰ τιμάται κι' αὐτὸ ἀπὸ τὴν πληθώρα τῶν διεκεκριμένων στελεχῶν, ποὺ ὑπηρέτησαν καὶ ὑπηρετοῦν μέσα σὲ λαμπρὲς παραδόσεις καθηκόντων, τὸ 'Ιδρυμα.

Παρακολουθῶ ἀπὸ χρόνια αὐτὴν τὴν προσφορὰ καὶ αὐτὴν τὴν ποιότητα τοῦ ὑπηρεσιακοῦ μηχανισμοῦ, ποὺ ἔχει δαμάσει πρόσθετα καὶ τὴν πολυπρόσωπη νεοελληνικὴ γραφειοκρατία. Καὶ γνωρίζω καλὰ ποιοὶ εἶναι οἱ διακεκριμένοι συμπολίτες, ποὺ διοίκησαν κατὰ καιροὺς καὶ οἱ ὁποῖοι ἄφησαν ἐποχὴ χρηστῆς Διοικήσεως. 'Ετσι γράφω γιὰ τὸν Πρόεδρο καὶ Δήμαρχον Ν. Βέτσο τὸν σκληρό, ἐργατικώτατο, ἀλλὰ καὶ ἀκριβοδίκαιο αὐτὸν ἄνθρωπο. Τοὺς 'Ανδρ. Παρθενόπουλο, καὶ τὸν φωτεινὸ Τάκη Λέμη, Γιὰ τοὺς Δ. Δογάνη, Ανδρ. Λασκαράτο καὶ Χρήστο Λαμπρόπουλο, μιὰ τριάδα διακεκριμένων πνευματικῶν ἀνθρώπων, γιὰ τὸν Κ. Χαραμιδόπουλο, γιὰ νὰ σταματήσω σήμερα στὸν Πρόεδρο κ. Μιχ. Καλογεράκη μὲ τὴν τόσο εὐστοχη γικὴ ἀρθρογραφία του καὶ στὸν ἐξαίρετο Διευθυντή του καὶ ἐπιστήμονα κ. Δ. Καλλόπουλο, ποὺ ἐργάζεται καὶ συνεχίζει σεμνὰ τὴν λαμπρὰ παράδοση τῆς ἡγεσίας τοῦ 'Ιδρύματος.

Γράφω ἀκόμα ὅτι ὑπηρετεῖ ἐκεῖ σὰν παλιὸς ὑπάλληλος πιὰ ὁ Πρόεδρος τοῦ Φυσιολατρικοῦ, δραστήριος πάντοτε στοὺς προγραμματισμοὺς του, Κίμων Ρηγόπουλος καὶ προσθέτω. ὁτι τὸ Δελτίο τοῦ 'Εμπορικοῦ καὶ Βιομηχανικοῦ 'Επιμελητηρίου τῆς Πάτρας εἶναι γιὰ τὴν πόλη, ἀλλὰ καὶ γιὰ τὸν εἰδικὸ τομέα τῆς ἀποστολης, μιὰ ὑπεύθυνη καὶ ἐπιμελημένη ἔκδοση ὑψηλῆς στάθμης.

Ο ΨΗΛΟΣ ΑΣΤΥΦΥΛΑΚΑΣ ΤΗΣ ΝΟΜΑΡΧΙΑΣ Πολλὲς φορὲς ποὺ περνάω ἀπ' ἔξω ἀπὸ τὴν Νομαρχία ἡ καὶ καμμιὰ φορὰ ποὺ ἀνεβαίνω στὰ γραφεῖα της γιὰ δουλειά μου συναντῶ τὸν «ψηλὸ ἀστυφύλακα» τῆς Νομαρχίας στὸ ἰσόγειο. Συμπαθητικός, εὐγενής καὶ πάντα ἐξυπηρετικός, κερδίζει ἀμέσως τὴν προσοχὴ καὶ τὴν ἐκτίμηση τοῦ προσερχομένου πολίτη, μὲ τὴν πολιτισμένη καὶ τὴν οἰκεία, θὰ ἔλεγα, συμπεριφορά του. Δὲν τὸν γνωρίζω προσωπικά. 'Ομως πληροφορήθηκα γι' αὐτόν.

'Ονομάζεται Λεωνίδας Παπούδης, εἶναι ἀπὸ τὴν Ξάνθη καὶ ἔχει τρία μικρὰ παιδιά.

'Ωστόσο, γιὰ τὴν μικρὴ ἱστορία τοῦ Λεωνίδα Παπούδη ὑπάρχει ἕνα κρυφὸ μαράζι, ποὺ τὸν βασανίζει καὶ τὸν κατατρέχει. Τὸ ἕνα του παιδί, ἔχει χρόνια τώρα, ποὺ νοσηλεύεται στὴ Μέριμνα Παιδιῶν.

Χαμογελαστὸς λοπὸν ὁ 'Αστυφύλακας κ. Παπποῦδης καὶ πάντα εὐγενικός, τιμὰ τοὺς ἀνωτέρους του, ποὺ τὸν ἔχουν ἐμπιστευθεῖ σ' αὐτὴ τὴ θέση, ἀλλὰ τὸ ἴδιο χαμογελαστὸς δέχεται ἀδιαμαρτύρητα καὶ τὴν ἀσυσώπητη καὶ σκληρή του μοῖρα. Καὶ νομίζω ὁτι ἡ 'Αστυνομικὴ Διεύθυνση μέσα στὶς σωστές ἐφαρμογὲς τοῦ πολιτιστικοῦ καὶ κοινωνικοῦ της ἔργου, ἀσφαλῶς θὰ ἔχει ὑπ' ὄψη της καὶ τὴν ἀνθρώπινη περίπτωση τοῦ τόσο συμπαθητικοῦ καὶ καλότατου αὐτοῦ ἀστυνομικοῦ

'Αλλὰ καὶ ὁ κ. Νομάρχης πρέπει νὰ πληροφορηθεῖ τί ἀντιπροσωπεύει μέσα στὰ βάσανα τῆς ζωῆς, αὐτὴ ἡ ἐγκάρδια καλημέρα τοῦ Λ. Παπποῦδη.

Ο ΠΡΟΣΚΟΠΙΣΜΟΣ ΣΤΗ ΠΑΤΡΑ: Εἶναι πολὺ γνωστό, ὁτι ὁ προσκοπισμὸς σὰν ἐθνικὴ καὶ κοινωνικὴ προσφορὰ εἶναι τιμημένος καὶ καταξιωμένος μὲ πολλὲς διακρίσεις καὶ ἀναγνωρίσεις. Σχεδὸν ὅλα τὰ 'Ελληνόπουλα ἀπὸ τὸ 1910 τοῦ Λευκαδίτη καὶ τοῦ Μίνδλερ ἔχουν περάσει ἀπὸ τὶς τάξεις του. Στὴ Πάτρα ἱδρύθηκε τὸ 1912 ἀπὸ τὸν ἀστυνόμο ΝΕΡΗ. 'Από τὴν χρονιὰ αὐτὴ μέχρι τὸ 1978 ἔχουν γίνει πρόσκοποι περίπου 50.000 Πατρινόπουλα. Σήμερα στὴ Πάτρα ὑπάρχουν 10 συστήματα καὶ 10 ὁμάδες, ποὺ ἀπασχολοῦν 350 προσκόπους, ἐκτὸς τῶν βαθμοφόρων. Περιφερειακὸς ἔφορος εἶναι ὁ κ. Ν. 'Ιορδανίδης, συνταξιοῦχος ὑπάλληλος τοῦ Λαδόπουλου. 'Εφορος Πελοποννήσου καὶ Στερεὰς ὁ κ. Γ. Δασκαλόπουλος συνταξιοῦχος τοῦ Γλαύκου καὶ τοπικὸς ἔφορος ὁ κ. Δόντας Τραπεζικὸς ἀπὸ τὸν ὁποῖον ἄκουσα πρὶν ἀπὸ τὸ 1960 τὶς ζωηρὲς καὶ ἐνδεικτικὲς —νὰ ἐννοοῦμεθα —ἐντυπώσεις του ἀπὸ ἕνα ταξίδι του στὸ τότε Βερολίνο.

'Ακόμα θυμᾶμαι καὶ τὸν ἐξέχαστο καὶ ἀληθινὸ πρόσκοπο Γ. Σοῦλο ὁπως καὶ τὶς μεγάλες προσκοπικὲς παρελάσεις τοῦ 38, πρὶν συγχωνευθεῖ τὸ ΣΩΜΑ μὲ τὴν ΕΟΝ.

'Εφορος Ναυτοπροσκόπων εἶναι ὁ κ. Δ. Περότης, μὲ τὸν ὁποῖον καὶ ἀλλάζουμε καθημερινὰ σχεδὸν τὸν προσκοπικὸ χαιρετισμὸ τῆς φιλίας.

ΜΑΝ. ΠΡΑΤΣΙΚΑΣ

ΜΙΚΡΑΙ ΑΓΓΕΛΙΑΙ

ΠΩΛΕΙΤΑΙ. κατάστημα ψιλικῶν Μεσολογγίου καὶ Βορείου 'Ηπείρου γωνία. Τιμὴ λο Τηλ. 332068.

Ο ΘΕΜΗΣ ΚΕΛΕΚΗΣ ΕΚΘΕΤΕΙ ΣΤΗΝ ΠΑΤΡΑ

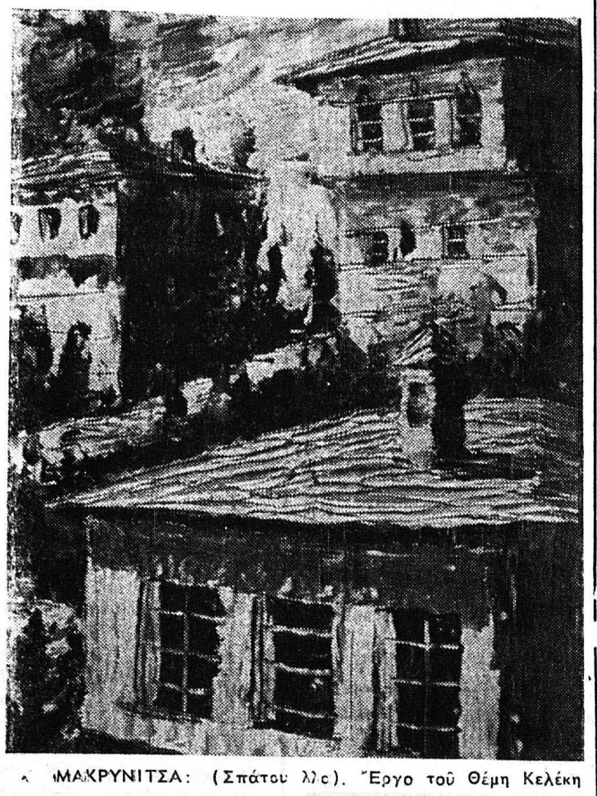

ΜΑΚΡΥΝΙΤΣΑ: (Σπάτου λπ). Ἔργο τοῦ Θέμη Κελέκη ποὺ ἐπῆρε τὸ Β΄ βραβεῖο στὸ Παρίσι 1977.

Ὕστερα ἀπὸ 2 χρόνια ἀπουσίας στὸ ἐξωτερικό, (Παρίσι— Λονδίνο), ὅπου ἔβρεψε δάφνες, ἔλαβε πολλὰ βραβεια, τιμώντας ἔτσι τὴν 'Ελλάδα καὶ προβάλλοντας τὶς ἀσύγκριτες ὁμορφιές της, ὁ διακεκριμένος Μακεδόνας Θέμης Κελέκης, ἐκθέτει πάλι στὴν Πάτρα ποὺ τὴν ἀγαπᾶ ἰδιαιτέρως, γιατὶ τὸν πίστεψε καὶ τὸν ἀγκάλιασε μὲ ἀγάπη, ὅταν ἀκόμα δὲν τὸν ἤξερε κανένας.

Τώρα ὁ Κελέκης ἔγινε γνωστὸς σ' ὅλον τὸν κόσμο. Κατάφερε νὰ δημιουργήση μιὰ δικιά του τεχνοτροπία ποὺ τὴν παραδέχθηκαν οἱ μεγάλοι τεχνοκριτικοὶ τῆς Εὐρώπης.

'Η ἐπιτυχία δὲν χάλασε τὸν καλλιτέχνη. Εἶναι πάντα ὁ ἴδιος. 'Ηρθε πάλι στὴν Πάτρα σεμνὸς, γελαστός, παρέα μὲ τὴν κιθάρα του, ποὺ δὲν τὴν ἀποχωρίζεται ποτέ. 'Εφερε μαζί του 100 ἔργα φιλοτεχνημένα μὲ τὴν σπάτουλα, μὲ θέματα παρμένα ἀπὸ τὰ νησιὰ καὶ ἄλλες τοποθεσίες τῆς 'Ελλάδος ποὺ δὲν τὰ κατάστρεψε ἀκόμα ὁ πολιτισμός.

Ζωγραφίζει τὴν 'Ελλάδα ποὺ φεύγει.

Θαλασσογραφίες ἀπὸ τὶς Κυκλάδες, ξεχασμένα λιμάνια ἀπὸ τὰ Δωδεκάνησα, μοναστήρια ἀπὸ τὸ 'Αγιο 'Ορος, παρεκκλήσια ἀπὸ τὶς Σποράδες, ἀρχοντικὰ τοῦ Πηλίου, καμπαναριὰ ἀπὸ τὴν 'Ηπειρο.

'Οσοι θέλουν νὰ δοῦν τὴ δουλειὰ ἑνὸς φτασμένου καλλιτέχνη. ἄς μὴ χάσουν τὴν ἔκθεση αὐτὴ ποὺ εἶναι δίχως ἄλλο ἕνα μεγάλο καλλιτεχνικὸ γεγονὸς καὶ τιμᾶ τὸν τόπο μας.

'Η ἔκθεση στὴ Δημοτικὴ Βιβλιοθήκη, θὰ διαρκέση ἀπὸ αὔριο Πέμπτη 26 'Οκτωβρίου μέχρι 14 Νοεμβρίου καὶ θὰ εἶναι ἀνοικτὴ ἀπὸ τὶς 10—2 π. μ. καὶ 5.30—10 μ. μ.

ΤΟ 10 ΡΑΛΛΥ ΚΕΝΤΑΥΡΟΣ

Στὶς 29 'Οκτωβρίου 1978, στὶς 8 ὅ. μ. ξεκινᾶ μπροστὰ ἀπὸ τὸ Δημαρχεῖο Βόλου τὸ 1ο Ράλλυ Κένταυρος 1978 ποὺ διοργανώνεται ἀπὸ τὴ Λέσχη Αὐτοκινήτου καὶ Μοτοσυκλέττας Βόλου μὲ τὴ συμπαράσταση καὶ τὴ συνεργασία τῆς Πιρέλλι—'Ελλάς.

'Ο ἀγώνας ποὺ γίνεται ἐκτὸς πρωταθλήματος, ἔχει συνολικὸ μῆκος 360 χιλ. μὲ 7 εἰδικὲς διαδρομὲς (ἀσφαλτος) καὶ μὲ 10 χιλμ. χωματόδρομο. Θὰ διεξαχθεῖ κατὰ 90 ο)ο στὸ Πήλιο καὶ ἔχει κιόλας συγκεντρώσει τὸ ζωηρὸ ἐνδιαφέρον τῶν ἀγωνιζομένων.

Σημετοχὲς ἔχουν δηλώσει μέχρι στιγμῆς ἀπὸ τὸ Βόλο, τὴ Λαμία καὶ τὴ Θεσσαλονίκη. 'Ο τερματισμὸς θὰ γίνει στὴν ἴδια μέρα στὸ χῶρο μπροστὰ στὸ Δημαρχεῖο Βόλου.

Τὸ ἴδιο βράδυ στὶς 7 ἡ ΛΑΜ Βόλου θὰ δεξιωθεῖ τοὺς νικητὲς στὸ μέγαρο τῆς 'Εξωραϊστικῆς Βόλου καὶ θὰ ἀπονείμει τὰ βραβεῖα.

Στὶς 26)10)78 τελειώνουν οἱ ἐγγραφὲς. Γιὰ περισσότερες πληροφορίες στὴ Λ.Α.Μ. Βόλου, τηλ. 30.806 ἢ στὰ κατὰ τόπους κεντρικὰ καταστήματα

GOGET FOX

Τ.Θ. ΤΣΕΓΡΕΝΗΣ-Φ.Α. ΞΗΡΟΣ
ΜΑΙΖΩΝΟΣ 38-40

Γιὰ τὴν ὁμορφιὰ τῆς γυναίκας
Στὶς χαμηλότερες τιμὲς τῆς ἀγορᾶς
• ΚΑΛΛΥΝΤΙΚΑ
• ΑΡΩΜΑΤΑ
• ΜΠΙΖΟΥ

GOGET FOX

ΑΝΑΖΗΤΗΣΗ ΑΥΤΟΚΙΝΗΤΟΥ

'Η 'Υπηρεσία Προστασίας κατὰ Κλοπῆς τῆς ΕΛΠΑ ἀναζητεῖ αὐτοκίνητο μὲ ἀριθμὸ κυκλοφορίας ΒΑ 4019, μάρκας ΑΛΦΑ ΡΟΜΕΟ 1300 TZ—T ΤΖΟΥΝΙΟΡ μὲ 2 πόρτες, χρώματος ΑΣΗΜΙ. Τὸ αὐτοκίνητο φέρει χαραγμένο τὸν ἀριθμὸ κυκλοφορίας στὰ ἕξη τζάμια «Οτομαρκ).

Γιὰ τὴν ὑπόδειξη τοῦ δράστη τῆς κλοπῆς καὶ τὴν ἀνεύρεση τοῦ αὐτοκινήτου θὰ καταβληθεῖ ἀπὸ τὴν ΕΛΠΑ ἀμοιβὴ δρχ. 20.000

Γιὰ τὴν περίπτωση ἀνευρεύσεως τοῦ αὐτοκινήτου ἡ ὑποδείξεως τοῦ δράστη, ἡ ἀμοιβὴ θὰ εἶναι 10.000 δρχ.

Σχετικὲς εἰδοποιήσεις, πρέπει ν' ἀπευθυνθοῦν στὴν πλησιέστερη 'Αστυνομικὴ 'Αρχὴ ἡ Γραφεῖο ΕΛΠΑ (τηλ. 77 91 615).

ΑΛΥΣΟΠΡΙΟΝΑ
ΓΕΡΜΑΝΙΑΣ
STIHL και SOLO

ΠΑΝ. ΜΑΓΙΩΝΟΣ
Αγ. Ανδρέου 92
ΠΑΤΡΑΙ
ΤΗΛ. 275.835

Τὸ κατάστημά μας εἶναι στὴν διάθεσή σας, μὲ τὶς καλύτερες γοῦνες καὶ τὶς φθηνότερες τιμὲς λόγῳ παραγωγῆς μας. Εἰδικὴ προσφορὰ μέχρι 15-11-78. 'Εγγύηση ἡ πολυετὴς πεῖρα μας

ΚΑΠΡΑΛΟΣ
ΣΙΑΤΙΣΤΑ ΤΗΛ: 21.293 ΠΑΤΡΑ ΤΗΛ: 223.333

ΝΕΟΝ ΝΟΜΟΣΧΕΔΙΟΝ ΔΙΑ ΤΟΥΣ ΓΕΩΡ. ΣΥΝΕΤΑΙΡΙΣΜΟΥΣ

ΑΘΗΝΑΙ. Κατετέθη στὴ Βουλὴ σχέδιο νόμου γιὰ τὴν ἀντιμετώπιση τῶν προβλημάτων τῶν γεωργικῶν συνεταιρισμῶν.

Σύμφωνα μὲ τὴν εἰσηγητικὴ ἔκθεση τὸ νομοσχέδιο προβλέπει:

—Στὴν ἐνίσχυση τῆς γεωργίας, μέσω τῶν γεωργικῶν συνεταιρισμῶν.

—Στὴν ἐνσωμάτωση τῶν γεωργικῶν συνεταιρισμῶν στὴν οἰκονομικὴ ζωὴ τοῦ τόπου

—Στὴν ἐνίσχυση τῆς ἀποκεντρώσεως τῆς οἰκονομίας διὰ μέσου τῆς ἀναπτύξεως τῶν γεωργικῶν συνεταιρισμῶν.

—Στὴν τόνωση τῆς οὐσιαστικῆς συμμετοχικῆς δημοκρατίας. στὸν οἰκονομικὸ τομέα.

—Στὴν ἐπέκταση τῶν παραγωγικῶν τάξεων καὶ ἐπιχειρηματικῶν δραστηριοτήτων τῶν γεωργικῶν συνεταιρισμῶν στὸν τομέα τῶν κοινῶν ἐκμεταλλεύσεων καὶ στοὺς τομεῖς ἐμπορίας καὶ βιομηχανικῆς ἐπεξεργασίας τῶν γεωργικῶν προϊόντων.

— Στὴν ἐνίσχυση τοῦ συνεταιριστικοῦ πνεύματος καὶ τῆς ἐσωτερικῆς αὐτονομίας τῶν συνεταιρισμῶν μὲ παράλληλη ἐξάλειψη τῶν κρατικῶν παρεμβολῶν καὶ τῆς γραφειοκρατίας στὴν ἄσκηση τῆς ἐποπτείας.

—Στὴν προσαρμογὴ τῆς νομοθεσίας τῶν γεωργικῶν συνεταιρισμῶν πρὸς τὶς ἀρχὲς ποὺ διέπουν τὴ συνεταιριστικὴ κίνηση στὶς χῶρες τῆς Κοινῆς 'Αγορᾶς.

Τὸ νομοσχέδιο προβλέπει ἀκόμα τὰ τῆς συστάσεως τῶν γεωργικῶν συνεταιρισμῶν, τὶς προϋποθέσεις καὶ τὰ κωλύματα ἐγγραφῆς τῶν μελῶν, τὰ τῆς συνεταιριστικῆς μερίδας καὶ εὐθύνης, τὰ τῆς διοικήσεως, λειτουργίας, ἐποπτείας καὶ διαλύσεως τῶν συνεταιρισμῶν καὶ τέλος, τὰ τῶν συνελεύσεων, ἑνώσεων, κοινοπραξιῶν καὶ σωματείων.

'Η ἐλευθερία τῆς εἰσόδου καὶ ἐξόδου τῶν μελῶν συνδυάζεται μὲ συμμετοχικὲς διαδικασίες καὶ ἀνάληψη εὐθυνῶν καὶ ὑποχρεώσεων.

'Ακόμα ἀπλουστεύεται ἡ ἐσωτερικὴ δομὴ τοῦ συνεταιρισμοῦ καὶ ἐξαλείφονται διατάξεις μὲ ἀνελαστικὸ ἢ ἔντονα παρεμβατικὸ χαρακτήρα.

Τέλος τὸ νομοσχέδιο προσανατολίζει τὴ γεωργικὴ συνεταιριστικὴ ὀργάνωση σὲ μιὰ διευρυνση τῶν οὐσιαστικῶν καὶ παραγωγικῶν της δραστηριοτήτων καὶ σὲ μιὰ πολύπλευρη σύνδεσή της μὲ τὴ διακίνηση, ἐμπορία καὶ βιομηχανικὴ ἐπεξεργασία τῶν γεωργικῶν προϊόντων.

Σχετικὰ τονίζεται ὅτι ὁ γεωργικὸς συνεταιρισμὸς προικίζεται μὲ δυνατότητες προσαρμογῆς στὶς συνθῆκες τῆς ἀγορᾶς μὲ ἔντονο τὸ ἐπιχειρησιακὸ στοιχεῖο γιὰ τὴν ἀνάπτυξη τῆς γεωργικῆς οἰκονομίας τῶν μελῶν του.

Αὐτὸ ἐπιδιώκεται μὲ τὴν παρεχόμενη δυνατότητα δημιουργίας κοινῶν καλλιεργειῶν καὶ ὑποδειγματικῶν γεωργικῶν ἐκμεταλλεύσεων καὶ μὲ τὴν ἀναγνωριζομένη εὐχέρεια ἐπεκτάσεως τῶν συνεταιριστικῶν δραστηριοτήτων στὸν ἐμπορικὸ μεταφορικὸ καὶ βιομηχανικὸ τομέα.

ΘΑ ΑΠΕΡΓΗΣΟΥΝ ΟΙ ΥΠΑΛΛΗΛΟΙ ΤΟΥ ΟΤΕ

ΑΘΗΝΑΙ. Σὲ ἔντονο ἀπεργιακὸ ἀγώνα θὰ κατέβει τὸ προσωπικὸ τοῦ ΟΤΕ, μὲ πρωτοβουλία τῶν συνεργαζομένων συνδικαλιστικῶν ὀργανώσεων— μετὰ τὴν συστηματικὴ ἄρνηση τοῦ ΟΤΕ νὰ ἀντιμετωπίσει τὰ ἐκκρεμῆ αἰτήματα τῶν ἐργαζομένων.

Τὰ συνεργαζόμενα σωματεῖα τοῦ ΟΤΕ, μὲ ἀνακοίνωσή τους καταγγέλλουν ὅτι οἱ ἁρμόδιοι ἐμπαίζουν τὸν κλάδο στὸ θέμα τῆς ὑπηρεσιακῆς ἐξισώσεως καὶ συστηματικὰ κωλυσιεργοῦν τὴ λήψη ἀποφάσεων.

Παράλληλα. τὰ σωματεῖα τονίζουν ὅτι τὴν εὐθύνη γιὰ τὴν ἀπεργία τὴ φέρουν οἱ ἁρμόδιοι γιατὶ μὲ τὴν τακτική τους ὑποθάλπουν τὴν ἀναταραχή.

'Αποφάσεις γιὰ τὸν χρόνο καὶ τὴν μορφὴ τῶν κινητοποιήσεων. θὰ ληφθοῦν ἐντὸς τῶν ἡμερῶν, ἀπὸ τὶς συνδικαλιστικὲς ὀργανώσεις τοῦ κλάδου.

ΥΠΟΤΡΟΦΙΕΣ

Τὸ 'Ιδρυμα Κρατικῶν 'Υποτροφιῶν (Ι.Κ.Υ.) γνωστοποιεῖ στοὺς ἐνδιαφερομένους ὅτι στὶς 30 Νεμβρίου 1978 λήγει ἡ προθεσμία ὑποβολῆς αἰτήσεων καὶ δικαιολογητικῶν γιὰ συμμετοχὴ στοὺς διαγωνισμοὺς τοῦ 61ου (1979—80), προγράμματος μεταπτυχιακῶν ὑποτροφιῶν ἐξωτερικοῦ, ποὺ προβλέπουν 71 συνολικὰ θέσεις, γιὰ πτυχιοῦχους τῶν ἀκόλουθων κατηγοριῶν:

Παιδαγωγικῆς 'Ακαδημίας μὲ διετὴ μετεκπαίδευση στὴν 'Ελλάδα, Θεολογικῆς, Φιλοσοφικῆς ἢ Ι. Ξ.Γ.Φ., Νομικῆς, Παντείου Α.Σ.Ο.Ε.Ε.Ε., Α.Β.Σ., Ε.Α.Σ.Α., (διορισμένοι στὴ δημόσια ἐκπαίδευση), 'Ωδείου, Α.Σ.Κ.Τ., Φυσικομαθηματικῆς, Πολυτεχνείου, Γεωπονικῆς, Δασολογικῆς, 'Ιατρικῆς, 'Οδοντιατρικῆς, Κτηνοτροφικῆς.

Οἱ διαγωνισμοὶ θὰ ἀρχίσουν νὰ διεξάγωνται τὸν 'Ιανουάριο 1979.

Οἱ ὑποψήφιοι (πτυχιοῦχοι ἑλληνικῆς ἐθνικότητας, ἡλικίας ὡς 40 ἐτῶν γιὰ τοὺς ἄλλους κλάδους καὶ: 30 ἐτῶν οἱ διπλωματοῦχοι 'Ωδείου, 35 οἱ πτυχιοῦχοι Ε.Α.Σ.Α.) μποροῦν νὰ ἀπευθύνονται στὰ Γραφεῖα τοῦ Ι.Κ.Υ. (Λυσικράτους 4, 'Αθήνα, Τ.Τ. 119, ἐναντι Πύλης 'Αδριανοῦ), ἢ μὲ αὐτοπρόσωπη ἐπίσκεψη ὅλες τὶς ἐργάσιμες ἡμέρες καὶ ὧρες ἢ μὲ ἐπιστολὴ γιὰ νὰ πάρουν τὰ σχετικὰ ἔντυπα καὶ νὰ ζητήσουν περισσότερες πληροφορίες.

ΟΙΚΟΝΟΜΙΚΗ ΕΝΙΣΧΥΣΙΣ ΘΕΟΜΗΝΙΟΠΛΗΚΤΩΝ Ν. ΑΧΑΪΑΣ

Μὲ ἀπόφασιν τοῦ κ. Νομάρχου ἀπεφασίσθη ἡ χρηματοδότησις τῶν κατωτέρω θεομηνιοπλήκτων ποὺ εἶχαν σειρὰ προτεραιότητος καὶ διὰ τοὺς ὁποίους διατίθεται πίστωσις ἐκ δραχμῶν 7.675.000.

Οἱ σχετικοὶ πίνακες τῶν δικαιούχων ἐστάλησαν στὴν Κτηματικὴ Τράπεζα μέσω τῆς ὁποίας θὰ χρηματοδοτηθοῦν οἱ ἐνδιαφερόμενοι. Οἱ δικαιοῦχοι εἶναι οἱ ἑξῆς:

Δ. Α. Οἰκονομόπουλος, Βαλιμίτικα, Γερ. Λ. Γκοτσόπουλος, Δάφνες— Ἀγιαλείας, Σπυροπούλου Ι. Ἄννα, Νερατζιές, Δ. Ι. Εὐσταθίου, Σελιανίτικα, Ν. Γ. Παναγιωτόπουλος, Ἄρμπουνας. Κ. Ἀθ. Κουφός, Κρινόφυτα, Μπάτσικα Ν. Ἐλένη, Μαυρίκι, Ι. Ν. Κακαφώτης, Ἀλποχώρι, Παναγοπούλου Α Πατρούλα. Ἄραξος. Δ. Ἀθ. Μπούσιας. Βελιτσές, Σ. Γ. Γεωργόπουλος, Ἐλεκίστρα, Κουτσοχέρα Κ. Ἀγλαΐα, Ζήρια, Δ. Κ. Παΐλου, Κάλανος, Δημακοπούλου Ε. Ἀνδρομάχη, Ἑλληνικόν. Πετροπούλλου Β. Βαρβάρα. Λακόπετρα. Δ. Κ. Γκοτσόπουλος, Λακόπετρα, Α. Ν Γκαβογιάννης, Μάνεση. Φουρνογεράκης Δ. Εἰρήνη, Παραλία Νικήτας Φ. Α., Σαλμενίκο, Β. Δ. Γκοβός, Σταροχῶρι, Κ. Α. Κατσιβήμας, Ματαράγκα. Σ. Θ. Σάββας. Ἀγ. Βαρβάρα, Κ. Α. Τσαγκάρης, Κριβαράκια, Κεφάλα Κ. Μαρία, Λειβάρτζι, Γ. Π. Δημόπουλος, Δ. Πατρέων, Δημοπούλου Γ. Γεωργία Δ. Πατρέων.,