ΕΙΣ ΤΑ ΠΛΑΙΣΙΑ ΤΩΝ ΕΟΡΤΑΣΤΙΚΩΝ ΕΚΔΗΛΩΣΕΩΝ ΤΩΝ ΠΡΩΤΟΚΛΗΤΕΙΩΝ

ΟΜΙΛΕΙ Ο ΣΕΒΑΣΜΙΩΤΑΤΟΣ ΜΗΤΡΟΠΟΛΙΤΗΣ ΝΙΚΟΔΗΜΟΣ

ΣΥΝΕΝΤΕΥΞΙΣ ΠΡΟΣ ΤΟΝ ΣΥΝΕΡΓΑΤΗ ΜΑΣ κ. ΜΑΝΩΛΗ ΠΡΑΤΣΙΚΑ

«Τὸ Θεολογικὸ Συνέδριο καὶ ἡ Ἀποστολικὴ Διακονία. Τὰ χριστιανικὰ Σωματεῖα τῆς πόλεως καὶ ἡ ἐκτίμηση τοῦ ἔργου τους. Τὰ καυτὰ προβλήματα τῆς σύγχρονης ζωῆς καὶ οἱ ἐχθροὶ τῆς ἐκκλησίας».

Μιὰ συνάντηση καὶ μιὰ συνομιλία μ' ἕνα ἱερωμένο, ὑψηλὰ ἱστάμενο, εἶναι πάντα μιὰ γεύση πνευματικότητας καὶ μιὰ αἴσθηση χριστιανικῆς πατρότητας. Καὶ πάντοτε ὁ κοινὸς θνητὸς θὰ προσέρχεται στὸν λειτουργὸ τοῦ Ὑψίστου μ' ἐκείνη τὴν ἀνεπανάληπτη εὐαισθησία τοῦ ἀνθρώπινου ἐξομολογητικοῦ τόνου. Μορφὴ ἐπιβλητικὴ καὶ σεβάσμια, ὁ Μητροπολίτης Πατρῶν κ. Νικόδημος, προσφέρει ὑποδειγματικὰ τὴν γνῶση, τὴν σοφία, ἀλλὰ καὶ τὸ χριστιανικὸ περίγραμμα τοῦ εὐαγγελικοῦ ἤθους.

Ὁ «Ἡμερήσιος Κήρυξ» μὲ τὴν εὐκαιρία τῶν ἑορτῶν τοῦ Πρωτοκλήτου καὶ μὲ τὴν καθιέρωση καὶ τὴν πρώτη σύγκληση τοῦ Θεολογικοῦ Συνεδρίου στὴ Πάτρα, ἔκρινε σωστὸ νὰ ὑποβάλλει μὲ τὸν συνεργάτη του Μανώλη Πράτσικα, εὐσεβάστους ὁρισμένα ἐρωτήματα, σχετικὰ μὲ τὶς χριστιανικὲς καὶ πνευματικὲς διαστάσεις τοῦ θεολογικοῦ συνεδρίου, μὲ θέματα τῆς Ἀποστολικῆς Διακονίας καὶ μὲ καυτὰ θέματα τοῦ σύγχρονου προβληματισμοῦ τῆς Ὀρθοδοξίας γενικώτερα.

Πρόσθετα σημειώνουμε ὅτι ὁ Σεβασμιώτατος Μητροπολίτης κ. Νικόδημος, εἶναι συγγραφέας καὶ ἔχει ἐκδώσει ἁγιολογικὲς μελέτες, ἀσματικὲς ἱερὲς ἀκολουθίες (μεταξὺ αὐτῶν καὶ εἰδικὴ ἀκολουθία διὰ τὸν ἑορτασμὸν τῆς ἐπανακομιδῆς τῆς Τιμίας Κάρας τοῦ Ἁγίου Ἀποστόλου Ἀνδρέου, τοῦ Πρωτοκλήτου εἰς Πάτρας), σειρὲς ἑορτολογικῶν καὶ ἐν γένει ἐκκλησιαστικῶν κηρυγμάτων καὶ ἄλλα ἐποικοδομητικά, ἱστορικὰ καὶ εὐρυτέρου ἐκκλησιαστικοῦ ἐνδιαφέροντος βιβλία. Ἐπὶ σειρὰν ἐτῶν ἐξέδιδε, κατ' ἐντολὴ τῆς Ἱερᾶς Συνόδου καὶ τὴν ἐκκλησιαστικὴν ἐπετηρίδα —Ἡμερολόγιον τῆς Ἐκκλησίας τῆς Ἑλλάδος.

Τὸ κείμενον τῶν ἀπαντήσεων τὰς ὁποίας ἔδωσεν ὁ Σεβασμιώτατος Μητροπολίτης κ. Νικόδημος εἰς τὰς ὑποβληθείσας αὐτῷ ἐρωτήσεις, ἔχει ὡς ἑξῆς:

ΕΡΩΤΗΣΙΣ: 1) Γνωρίζουμε ὅτι ἡ Ὀρθοδοξία τιμᾶ τὸν Ἅγιο Ἀνδρέα ὡς πρῶτο Ἱεραπόστολο τῆς Ἐκκλησίας. Καὶ ὁ πάνσοφος λόγος τοῦ Θεοῦ διεκηρύχθη ὑπ' αὐτοῦ σὲ πολλοὺς τόπους, καὶ μάλιστα στὴν Πάτρα, ὅπου σημειώνεται καὶ τὸ τέρμα τοῦ βίου τοῦ Πρωτοκλήτου. Ποιὸ εἶναι τὸ δίδαγμα γιὰ τὴν χριστιανικὴ καὶ ἁγιοτάτη αὐτὴ σχέση;

ΑΠΑΝΤΗΣΙΣ: Ἡ ὀρθόδοξος πίστις μας καὶ ἡ Ἐκκλησία μας, εἶναι «ἀποστολική». Αὐτὸ ἐγγυᾶται τὴν γνησιότητα καὶ καθαρότητά της. Ἔφθασε μέχρις ἡμῶν «καθὼς παρέδοσαν ἡμῖν οἱ ἀπ' ἀρχῆς αὐτόπται καὶ ὑπηρέται γενόμενοι τοῦ Λόγου τοῦ Θεοῦ, δηλαδὴ τοῦ Θεανθρώπου Σωτῆρος Χριστοῦ (Λουκ. α' 2). Ἔχομεν λοιπὸν τὸ προνόμιον νὰ εἴμεθα ἡμεῖς οἱ ὀρθόδοξοι χριστιανοὶ τῶν Πατρῶν καὶ των ἄλλων ἑλληνικῶν καὶ λοιπῶν ὀρθοδόξων πόλεων καὶ χωρῶν ἐπίγονοι τῶν ἀκουσάντων ἀπὸ πρώτην πηγὴν —ἀποστολικὴν —τὰς χριστιανικὰς ἀληθείας. Καὶ διὰ τοῦτο ἡ ὀρθόδοξος πίστις μας, εἶναι δι' ἡμᾶς πολύτιμος κληρονομία πραγματικὸς θησαυρός. Εἰδικώτερα ὁ Ἀπόστολος Ἀνδρέας θεωρεῖται «θησαυρὸς» τῶν Πατρέων καὶ τὰ τίμια λείψανά του, ἡ τιμία Κάρα καὶ τὰ ἄλλα κατὰ τόπους διασωθέντα ἱερὰ ὀστᾶ του, εἶναι μεγίστη δι' ἡμᾶς εὐλογία καὶ δωρεὰ τοῦ Θεοῦ.

ΕΡΩΤ.! 2) Μήπως σᾶς εἶναι εὔκολο νὰ μᾶς ἀναφέρετε τοὺς κληρικοὺς ποὺ ἀγωνίζονται στὸ ἐξωτερικὸ τὸν ὡραῖο αὐτὸν καὶ πνευματικὸν ἀγῶνα τῆς Ἱεραποστολῆς;

ΑΠΑΝΤ.: Θὰ προτιμοῦσα, νὰ ἐντοπίσω τὴν ἀπάντησιν εἰς τὴν ἱεραποστολικὴν συμβολὴν ποὺ προέρχεται ἀπὸ τὰς Πάτρας. Εἶναι γνωστὸν ὅτι ὁ ἄλλοτε ἱεροκήρυξ τῆς Ἱερᾶς Μητροπόλεως Πατρῶν, ἀρχιμανδρίτης Χαρίτων Πνευματικάκης, ἀγωνίζεται τὸν καλὸν ἀγῶνα τῆς ἱεραποστολικῆς προσπαθείας εἰς τὸ Ζαΐρ (Κογκό). Συνεχίζει τὸ ἔργο ποὺ ἄρχισε ἐκεῖ ὁ ἀείμνηστος ἱεραπόστολος Χρυσόστομος Παπασαραντόπουλος (ἐκ Καλαμάτας). Εἰς τὴν προσπάθειάν του ἐνισχύεται ἀπὸ τὸν Σύλλογον Ὀρθοδόξου Ἱεραποστολῆς «Ὁ Πρωτόκλητος», ποὺ ἑδρεύει εἰς τὴν πόλιν τῶν Πατρῶν. Ὁ Σύλλογος αὐτὸς δὲν παραλείπει νὰ βοηθῆ καὶ ἄλλες ἱεραποστολικὲς προσπάθειες ποὺ γίνονται ἀλλοῦ, ὅπως π. χ. στὴν Κορέα ἀπὸ τὸν ἀρχιμ. Σωτήριον Τράμπαν, στὴν Οὐγκάντα ἀπὸ τὸν νέγρον ὀρθόδοξον (ἑλληναμαθέστατον) ἐπίσκοπον Θεόδωρον Ναγκυάμα κ. ἄ.

ΕΡΩΤ.: 3) Εἶναι γνωστὸ ὅτι τὰ χριστιανικὰ γράμματα περικλείουν ὅλη τὴν σοφία τοῦ κόσμου καὶ τὴν ἀδιαφιλονίκητη καταξίωση τῆς ἐνάρετης ζωῆς, ἀλλὰ καὶ τῆς πνευματικῆς καθάρσεως, ὅπως εἶναι ἐπίσης γνωστόν, ὅτι ὁ ἑλληνικὸς λαὸς δὲν γνωρίζει σωστὰ καὶ πλατειά, αὐτὴν τὴν ἀνεπανάληπτη διδαχὴ καὶ αὐτὴ τὴν ἔξαρση τῆς εὐαγγελικῆς παρηγορίας. Γιατὶ συμβαίνει αὐτὸ καὶ μὲ πιὸ τρόπο θεραπεύεται;

ΑΠΑΝΤ.: Εἶναι ἀλήθεια ὅτι ὑπάρχει μεγάλη ἄγνοια εἰς τὴν χώραν μας τῶν χριστιανικῶν αὐτῶν θησαυρῶν. Ἔγινε, κάποτε, προσπάθεια νὰ εἰσαχθοῦν στὰ Γυμνάσια, καὶ τὰ Λύκεια, τὰ κείμενα τῶν Ἑλλήνων μεγάλων Πατέρων τῆς Ἐκκλησίας, ἀλλὰ δὲν εἶχε συνέχειαν καὶ καρποφορίαν. Ὅπωσδήποτε εἶναι ἀναγκαία ἡ χριστιανικὴ διαφώτισις τοῦ λαοῦ, διὰ τῆς Ἐκκλησίας καὶ τῆς Παιδείας, εἰς τὴν παροῦσαν μάλιστα ἐποχήν, κατὰ τὴν ὁποίαν γίνεται ἄλλου εἴδους «διαφώτισις» καταλυτικὴ τῶν ἠθικῶν ἀξιῶν καὶ τῶν χριστιανικῶν ἰδανικῶν.

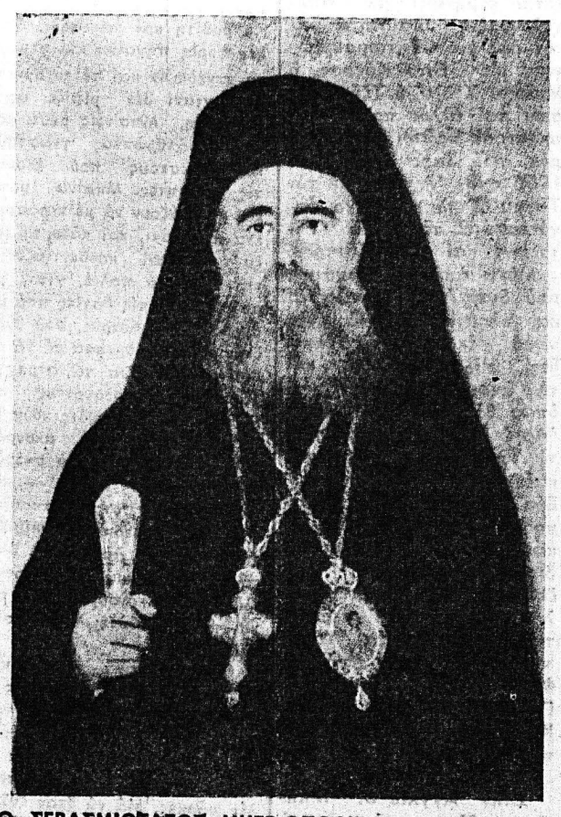

Ο ΣΕΒΑΣΜΙΩΤΑΤΟΣ ΜΗΤΡΟΠΟΛΙΤΗΣ κ. ΝΙΚΟΔΗΜΟΣ

ΕΡΩΤ.: 4) Πῶς βλέπετε μέσα στὴ σημερινὴ κοινωνία τὸν ἰδιαίτερο ρόλο τῆς Ὀρθοδοξίας;

ΑΠΑΝΤ.: Εἶναι σήμερα ἡ «ὥρα τῆς Ὀρθοδοξίας». Παρατηρεῖται εὐτυχῶς μεγάλη στροφὴ, εἰς παγκόσμιον κλίμακα, πρὸς τὴν ὀρθόδοξον παράδοσιν καὶ τὰ μηνύματα τῆς Ὀρθοδοξίας. Ἡ ἀναζήτησις τῆς ἀληθείας ὡδήγησε πολλοὺς πρὸς τὰς πηγάς της. Ἡ ἐκκλησία μας ἐκράτησε καὶ διεφύλαξεν ἀνόθευτον τὴν διδασκαλίαν τοῦ Χριστοῦ. Ὅσοι διψοῦν διὰ τὴν ἀλήθειαν, πρὸ πάντων οἱ νέοι καὶ οἱ ἄγνοι ἰδεολόγοι, τὴν εὑρίσκουν εἰς τὴν ὀρθόδοξον κληρονομίαν μας. «Ἔρχου καὶ ἴδε» ὁ οἱοσδήποτε ἀμφιβάλλων.

ΕΡΩΤ.: 5) Ὁ πνευματικὸς αὐτὸς θησαυρὸς τῆς Ἐκκλησίας εἶναι δυνατὸν νὰ γίνει αὐτὸς καὶ μόνον μία πολιτιστικὴ ἀνάσχεση εἰς τὴν ἐπερχομένη ἢ καὶ τόσον κυριαρχικὴ τεχνολογία ὅπου τὰ πάντα ἰσοπεδώνονται ἀδυσώπητα;

ΑΠΑΝΤ.: Ἕνας μεγάλος καὶ ὀξυδερκὴς πολιτικός εἰς τὴν Ἀμερικήν, ὁ Ρούζβελτ, ἔλεγεν ὅτι εἰς τὴν χώραν του, τὴν τόσον τεχνοκρατικῶς ἀνεπτυγμένην, ἡ παρουσία τοῦ ἑλληνικοῦ στοιχείου, ἀποτελεῖ τὸν πνευματικὸν ἐμπλουτισμὸν καὶ ἐξοπλισμόν της, μὲ τὴν κλασσικήν του πνευματικὴν κληρονομίαν καὶ τὴν ὀρθόδοξον πίστιν του. Αὐτὰ τὰ στοιχεῖα λείπουν ἀπὸ τὸν μονόπλευρον τεχνικὸν πολιτισμὸν τῆς Δύσεως. Τὰ χρειάζεται καὶ ὀφείλει νὰ τὰ ἀναζητήση εἰς τὴν ὀρθόδοξον ἀνατολικὴν παράδοσιν.

ΕΡΩΤ.: 6) Μιλῆστε μας γιὰ τὸ ἔργο τῆς Ἐκκλησίας εἰς τὴν Πάτρα. Πόσους ἱερεῖς διαθέτει; Ὑπάρχουν ἀνακοινώσιμες πληροφορίες γιὰ τὶς φιλάνθρωπες καὶ μυστικὲς πράξεις τῆς Ἐκκλησίας τῆς πόλεως;

ΑΠΑΝΤ.: Ἔχομεν σήμερον περὶ τοὺς 220 ἱερεῖς καὶ διακόνους εἰς τὴν Μητροπολιτικὴν περιφέρειαν τῶν Πατρῶν. Ὅλα τὰ χωριὰ ἔχουν ἱερεῖς. Ἡ Μητρόπολις διαθέτει τέσσαρας ἱεροκήρυκας εἰς ἀντιστοίχους ὀργανικὰς θέσεις, οἱ ὁποῖοι περιοδεύουν μέχρι τοῦ τελευταίου χωριοῦ. Εἴκοσι ἱερεῖς εἶναι πανεπιστημιακοῦ ἐπιπέδου μορφώσεως καὶ ἑξῆντα ἄλλοι μεταγυμνασιακῶν ἐκκλησιαστικῶν σπουδῶν. Ἀνὰ ἑξῆντα περίπου ἀντιστοιχοῦν καὶ εἰς τὰς ἄλλας δύο κατηγορίας, δηλαδὴ τοὺς ἀποφοίτους κατωτέρων ἐκκλησιαστικῶν φροντιστηρίων καὶ τοὺς ἁπλῶς στοιχειώδους ἐκπαιδεύσεως. Οἱ τελευταῖοι φοιτοῦν ἤδη κατὰ τὸ πλεῖστον εἰς τὸ Μέσον Ἐκκλησιαστικὸν Φροντιστήριον Πατρῶν, διὰ νὰ βελτιώσουν τὴν κατάρτισίν των.

Τὸ φιλανθρωπικὸ ἔργον τῆς Ἐκκλησίας ἐπιτελεῖται ἀθορύβως. Ἐν καιρῷ θὰ γνωσθοῦν καὶ προσπτικαὶ καὶ αἱ ἐνέργειαι ἡμῶν διὰ τὴν κοινωνικὴν πλευρὰν τοῦ φιλανθρωπικοῦ ἔργου εἰς τὸν χῶρον τῆς ἐκκλησιαστικῆς εὐθύνης ἡμῶν.

Εἰς τὸ αὔριανὸ φύλλον, τὸ Β' μέρος τῆς συνεντεύξεως.

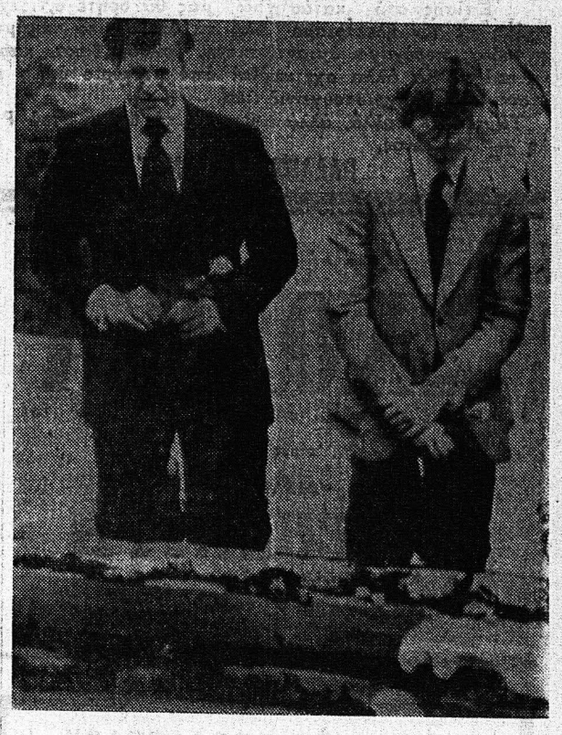

Κατὰ τὴν 15ην ἐπέτειο τῆς δολοφονίας τοῦ προέδρου Κέννεντυ, ὁ ἐπιζῶν ἀδελφός του Ἐδουάρδος, καὶ ὁ υἱός τοῦτου Τέδδυ ὁ νεώτερος, προσῆλθον καὶ κατέθεσαν ἄνθη εἰς τὸν τάφον του, εἰς τὸ Ἐθνικὸν Κοιμητήριον τοῦ Ἄρλινγκτον. Ἐπὶ τοῦ τάφου τοῦ Κένεντυ καίει ἀκοίμητον φῶς, τὸ ὁποῖον ὅμως δὲν κατώρθωσε νὰ φωτίση καὶ τὰς ἀγνώστους πτυχὰς τοῦ διαδραματισθέντος πρὸ 15ετίας, εἰς Ντάλλας τοῦ Τέξας, δράματος, ἀφοῦ καὶ ἡ πρόσφατος ἀναψηλάφησις τῆς δίκης οὐδὲν ἀπέδωκεν. Ἀνωτέρω οἱ Κέννεντυ πατὴρ καὶ υἱός, ἐνῶ ἐναποθέτουν ἄνθη εἰς τὸν τάφον τοῦ δολοφονηθέντος ἠγέτου, κατὰ τὴν ἐπιμνημόσυνον δέησιν.

ΕΛΛΕΙΨΗ ΕΡΓΑΤΙΚΩΝ ΧΕΙΡΩΝ ΣΤΗΝ ΣΟΒ. ΕΝΩΣΗ

ΠΑΡΙΣΙ — Ἡ σοβιετικὴ γεωργία ἔχει ἔλλειψη ἀπὸ ἐργατικὰ χέρια, παρ' ὅλο ποὺ ὁ ἀγροτικὸς πληθυσμός, ἀντιπροσωπεύει ἀκόμη, σχεδόν, τὸ ἕνα τέταρτο τοῦ συνολικοῦ πληθυσμοῦ. Ἡ συγκομιδὴ δὲν εἶναι δυνατὸν νὰ γίνει χωρὶς μιὰ γενικὴ κινητοποίηση, ὄχι μόνο τῶν ἀγροτῶν ἀλλὰ καὶ τῶν κατοίκων τῶν πόλεων.

Οἱ Σοβιετικοὶ ἡγέτες κάνουν ἔκκληση γιὰ νὰ «κερδηθεῖ ὁ ἀγώνας τῆς συγκομιδῆς. Ὁ Τύπος, ἀπὸ τὴν πλευρά του προτρέπει τὸν πληθυσμὸ καὶ καταγγέλλει τὴν ἔλλειψη πειθαρχίας, ἐνῶ ἡ τηλεόραση παρουσιάζει κάθε βράδυ τὰ νέα τοῦ «μετώπου».

Ἡ συγκομιδὴ φέτος, ἀναμένεται ὅτι θὰ εἶναι καλή. Ὁ κ. Μπρέζνιεφ τὸ δήλωσε στὴν ὁμιλία του στὸ Μπακοῦ καὶ οἱ ἐκτιμήσεις τῶν ἐμπειρογνωμόνων, βεβαιώνουν ὅτι ἡ συγκομιδὴ σιτηρῶν θὰ μποροῦσε νὰ φτάσει τοὺς 220.000 τόννους. Πάντως, ἡ Σοβιετικὴ Ἕνωση θὰ ὑποχρεωθεῖ νὰ ἀγοράσει περίπου δεκαπέντε ἑκατομμύρια τόννους σιτηρῶν ἀπὸ τὶς Η.Π.Α. καὶ τὸν Καναδᾶ, γιατὶ ἔχει ἀκόμη ἀνάγκη ἀπὸ ὁρισμένες ποικιλίες ποὺ δὲν παράγει ἢ ποὺ παράγει σὲ ἀνεπαρκεῖς ποσότητες.

Ἄλλο ὅμως, πρᾶγμα εἶναι ἡ συγκομιδὴ καὶ ἄλλο ἡ μεταφορὰ καὶ ἡ ἀποθήκευση τῶν προϊόντων. Ἀπὸ πολὰ ἄρθρα ποὺ ἀφιερώνει ὁ σοβιετικὸς Τύπος σ' αὐτὸ τὸ θέμα, βγαίνει τὸ συμπέρασμα ὅτι ὑπάρχουν ἀκόμη οἱ ἴδιες δυσκολίες μὲ τὸ παρελθὸν στὴν μεταφορά, δηλαδὴ ἔλλειψη μεταφορικῶν μέσων καὶ ἀνεπάρκεια ἀποθηκῶν.

Τὰ φορτηγὰ καὶ τὰ τραῖνα ποὺ μεταφέρουν τὴ συγκομιδή, εἶναι πολὺ λίγα. Ὑπάρχει ἐπίσης μεγάλη ἔλλειψη ἀνταλλακτικῶν αὐτοκινήτων καὶ εἰδικευμένων ἐργατῶν, πρᾶγμα ποὺ ὁδηγεῖ στὴν ἀκινητοποίηση πολλῶν μεταφορικῶν μέσων.

Ὅταν ὑπάρχουν φορτηγά, τότε ἡ χωρητικότητά τους εἶναι πολὺ μικρή.

Ἔλλειψη ὑπάρχει ἐπίσης σὲ φορτηγὰ ψυγεῖα, γιὰ νὰ μεταφερθοῦν τὰ διάφορα λαχανικὰ καὶ φροῦτα. Στὸ Τουρκμενιστάν, ὅπου ἡ θερμοκρασία φτάνει τὸ καλοκαίρι τοὺς 40—50ο Κελσίου, μόνο τριανταέξι στὰ τρακόσια καταστήματα λαχανικῶν καὶ φρούτων διαθέτουν ψυκτικὸ θάλαμο. Μισοσαπισμένες ντομάτες ἀνακατεύονται μὲ φρέσκα λαχανικὰ καὶ ἔτσι ὅταν τὸ ἐμπόρευμα φτάσει στὸν προορισμό του, τὰ μισὰ ἀπὸ τὰ λαχανικὰ εἶναι σάπια.

«Μπροστὰ σὲ μιὰ τέτοια ἀδιάφορη στάση ἀπέναντι στοὺς καρποὺς τοῦ μόχθου τους, οἱ καλλιεργητὲς δὲν ἀσχολοῦνται πολὺ μὲ ποσότητα τῆς παραγωγῆς τους» διαπιστώνει ἡ «Πράβδα» καταγγέλλοντας αὐτὴ τὴν κατάσταση. Αὐτὴ τὴ χρονιά, ἡ μεταφορὰ τῆς συγκομιδῆς ἔγινε ἀκόμη πιὸ δύσκολη ἀπὸ τὶς βροχὲς καὶ τοὺς ἀνέμους, ἰδιαίτερα στὸ εὐρωπαϊκὸ τμῆμα τῆς Σοβιετικῆς Ἕνωσης. Τὸ σιτάρι εἶναι ὑγρὸ καὶ οἱ μηχανὲς γιὰ τὸ στέγνωμά του εἶναι πολὺ λίγες σὲ ἀριθμό.

Αὐτὴ ἡ κινητοποίηση τοῦ πληθυσμοῦ τῶν πόλεων γιὰ τὴ συγκομιδή, ἀνησυχεῖ τόσο τοὺς ἀγρότες, ὅσο καὶ τοὺς πολίτες. Οἱ πρῶτοι βλέπουν μὲ δυσαρέσκεια τοὺς «ἐρασιτέχνες» αὐτοὺς νὰ κάνουν τὶς ἀγροτικὲς ἐργασίες. Ὅπως λένε, οἱ βοηθητικοὶ αὐτοὶ ἐργάτες, δὲν ξέρουν πῶς νὰ κάνουν τὴ δουλειά τους καὶ ἀντὶ νὰ ξερριζώνουν τὶς πατάτες, τὶς κόβουν στὰ δύο.

Πολλοὶ ἀπ' αὐτοὺς ποὺ πάνε γιὰ ἀγροτικὲς ἐργασίες δὲν εἶναι ἱκανοποιημένοι. Συνήθως πληρώνονται τὰ μισὰ ἀπὸ τὸν κανονικὸ τους μισθὸ καὶ καθὼς ἡ ἀπόδοσή τους δὲν εἶναι κατταπληκτική, τὰ πρίμ ποὺ παίρνουν δὲν καλύπτουν τὸ ὑπόλοιπο τοῦ μισθοῦ. Ὁ ὅπου ὑποβοηθεῖται κατοικίας καὶ ἡ διατροφὴ δὲν εἶναι τῆς ποιότητας ποὺ ἔχουν συνηθίσει καὶ συνήθως πληρώνουν οἱ ἴδιοι τὰ ἔξοδα τοῦ ταξιδιοῦ τους. Γι' αὐτὸ τὸ λόγο, οἱ πολίτες ἀντιδροῦν καὶ εἶναι δυσαρεστημένοι.

Ἡ ἐργατικὴ νομοθεσία ἐπιτρέπει νὰ ἀλλάζει ἕνας ἐργάτης τὸ πόστο ἐργασίας του γιὰ διάστημα ἑνὸς μηνὸς «σύμφωνα μὲ τὶς ἀνάγκες τῆς παραγωγῆς».

Αὐτὴ ἡ μέθοδος ποὺ δυσαρεστεῖ τοὺς πολίτες εἶναι ἀρκετὰ ὑγιεινὴ γιατὶ ἐπιτρέπει στοὺς ἐργάτες νὰ κοπαπολεμήσουν τὴν «ἐπαγγελματικὴ τους κόπωση». Ὅμως, παρά τ' ἀμφίβολα ἀποτελέσματά της, θὰ διαρκέσει μάλλον ἀρκετὰ ἀκόμη, ὅσο ἡ παραγωγικότητα τῶν ἀγροτικῶν ἐργασιῶν, παραμένει τόσο χαμηλή.

αναμεσα σ'ενα Fiat X1-9

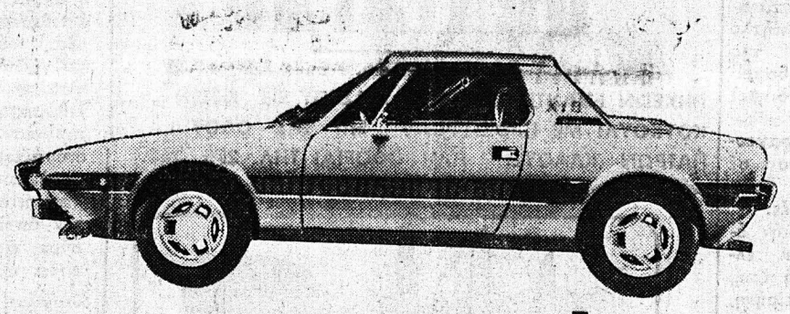

και σε μια στολη σκι ellesse

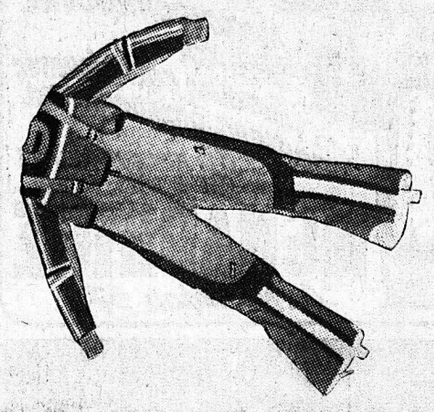

υπαρχουν κοινα σημεια... τα λενε "Ιταλικη γραμμη"

Κι ὅταν λέμε «Ἰταλική Γραμμή», δέν ἐννοοῦμε μόνο τό σχέδιο. Ἐννοοῦμε τήν ποιότητα τῶν ὑλικῶν, τό προσεγμένο φινίρισμα, τή χρωματική ὁμορφιά καί, στήν περίπτωση τῆς ELLESSE καί τοῦ Fiat X1-9 τή δυναμική γραμμή, πού ξέρουν νά ἐκτιμοῦν οἱ πραγματικοί σπόρτσμεν.
Ἐννοοῦμε ὅλα ἐκεῖνα, πού δίνουν στά ἰταλικά προϊόντα τή σφραγίδα τοῦ καλοῦ γούστου καί τῆς πολυτελοῦς ἐμφάνισης.

Ιταλικη γραμμη

εἶναι ὁ τίτλος τῆς ἐκδήλωσης, πού ὀργάνωσαν ἡ FIAT καί ὁ ἀντιπρόσωπός της ΔΥΤΕΛΛΑΣ ΑΕ ἀπό 18 Νοεμβρίου ἕως καί 29 Δεκεμβρίου

Ἐλᾶτε νά τή δεῖτε!

Στήν ἐκδήλωση αὐτή θά ἔχετε τήν εὐκαιρία νά θαυμάσετε δημιουργίες μερικῶν ἀπό τούς διασημότερους ἰταλικούς οἴκους, πού συμμετέχουν μέ ἀντιπροσωπευτικά προϊόντα τους:

ARTEMIDE (φωτιστικά γραφείου) ● AURORA (στυλογράφοι) ● BRIONVEGA (φορητά ραδιόφωνα) ● CASTELLI (ἔπιπλα) ● CINI e NILS (σέτ γιά κοκταίηλ) ● ELLESSE (εἴδη σπόρ) ● GUCCI (δερμάτινα εἴδη) ● MISSONI (ροῦχα γιουνισέξ) ● NORDICA (μπότες σκί) ● OLIVETTI (γραφομηχανές) ● ROBERTA di CAMERINO (εἴδη ταξιδιοῦ - μεταξωτά μαντήλια) ● SAMBONET (μεταλλικά σκεύη σερβιρίσματος) ● SKIPPER (φωτιστικά ἐδάφους) ● ZANOTTA (κρεμάστρες)

Ἡ ἐκδήλωση γίνεται μέ τή συνεργασία τῆς ALITALIA καί MARTINI e ROSSI.

ΠΡΟΣΟΧΗ!
Ὅλοι οἱ ἐπισκέπτες τῆς ἔκθεσης θά ἔχουν τήν εὐκαιρία νά πιοῦν ἕνα ἀπεριτίφ καί νά λάβουν μέρος σέ κλήρωση (πού θά γίνει μετά τίς 29 Δεκεμβρίου), μέ δῶρα - λαχνοὺς τά ἐκτιθέμενα εἴδη τῶν ἰταλικῶν οἴκων.

FIAT Δυτελλᾶς Α.Ε. Ἁγίου Ἀνδρέου 157 Πάτρα τηλ: 324.128 - 320.391

Internal Advertising F17

ΚΑΡΑΪΣΚΑΚΗ 116;