# Η ΘΕΣΗ ΤΗΣ ΓΥΝΑΙΚΑΣ ΤΟ ΣΗΜΑΝΤΙΚΩΤΕΡΟ ΓΕΓΟΝΟΣ ΤΟΥ ΑΙΩΝΟΣ

ΛΟΝΔΙΝΟ — Ἄν σάς ρωτοῦσαν ποιά θεωρεῖτε σάν τά δέκα συγκλονιστικότερα παγκόσμια γεγονότα, πού συνέβησαν στή διάρκεια τῶν τελευταίων 135 χρόνων— τῶν πιό κρίσιμων καί ἀποφασιστικῶν γιά τήν ἀνθρωπότητα— τί θά ἀπαντούσατε;

Ἡ ἔγκυρη Ἀγγλική ἐπιθεώρηση «Ἐκόνομιστ» συμπληρώνοντας φέτος τά 135 χρόνια τῆς ζωῆς της, κατάρτισε ἕναν κατάλογο μέ τά δέκα, κατά σειρά προτεραιότητας, συγκλονιστικότερα γεγονότα σέ διεθνή κλίμακα, πού συνέβησαν τά τελευταία 135 χρόνια.

Νο 1: Ἡ τεράστια ἀλλαγή πού ἐπήλθε στή θέση τῆς γυναίκας, εἶναι τό πιό συγκλονιστικό γεγονός, κατά τή βρετανική ἐπιθεώρηση. Ἡ γυναίκα, πού στή Βικτωριανή ἀκόμα ἐποχή θεωρεῖτο «κτῆμα» τοῦ ἀνδρα, τονίζει ὁ «Ἐκόνομιστ», σήμερα μπορεί νά κερδίζει ἕνα ψηλό μισθό σάν γιατρός, δικηγόρος, πανεπιστημιακός διδάσκαλος, συγγραφέας, ἐπιστήμονας καί οὐσιαστικά νά ἀπασχολεῖται σ' ὁποιονδήποτε τομέα καταπιάνεται καί ὁ ἄνδρας.

Νο 2: Οἱ θεωρίες τοῦ Φρόϋντ καί ἡ ἐξέλιξη τῆς ψυχανάλυσης — μέ τέτοιες ἐπαναστατικές συνέπειες, πού σήμερα εἶναι σχεδόν ἀδιανόητο νά φανταστοῦμε τή θεραπεία τῶν νευρωτικῶν καί ψυχικῶν καταστάσεων, χωρίς νά ἀνατρέξουμε στίς φροϋδικές θεωρίες.

Νο 3: Ἡ θεωρία τοῦ Δαρβίνου, γιά τήν καταγωγή τῶν εἰδῶν, πού ἔφερε ἀληθινή ἐπανάσταση στίς μέχρι τότε γνώσεις τοῦ ἀνθρώπου γιά τήν καταγωγή του καί ἐπεσήμανε τήν ἐπικράτηση τῶν προνομιούχων εἰδῶν στόν ἀγώνα ἐπιβίωσης.

Νο 4: Τό Κομμουνιστικό Μανιφέστο καί ἡ Ὀκτωβριανή Ἐπανάσταση. Ὁ Μάρξ ἀνακάλυψε ὅτι κλειδί τῶν ἀνθρωπίνων ὑποθέσεων εἶναι ἡ Οἰκονομία —ἡ πάλη γιά τόν ἔλεγχο τῶν πηγῶν πλούτου καί τῶν μέσων παραγωγῆς. Ὀραματίστηκε τήν κατάργηση τῆς ἐκμετάλλευσης τοῦ ἀνθρώπου ἀπό ἄνθρωπο καί τήν ἑδραίωση τῆς ἀταξικῆς κοινωνίας.

Νο Σ: Ὁ φασισμός καί ἡ ἄνοδος τῶν ὁλοκληρωτικῶν δικτατορικῶν καθεστώτων—φασισμός στήν Ἰταλία, ναζισμός στή Γερμανία. Ἐμφανίστηκαν σάν πολιτικά συστήματα ἄμυνες ἐναντίον τοῦ κομμουνισμοῦ, γιά νά ἐξελιχθοῦν στά πιό ἀπάνθρωπα κινήματα, πού γνώρισε ἡ ἀνθρωπότητα καί γιά νά ὁδηγήσουν στόν Δεύτερο Παγκόσμιο Πόλεμο.

Νο 6: Ἡ ἀνακάλυψη τοῦ αὐτοκινήτου καί στή συνέχεια τοῦ ἀεροπλάνου πού ἀντικατέστησαν τό ἄλογο καί τόν σιδηρόδρομο, σάν μέσα μεταφορᾶς.

Νο 7: Ὁ ἠλεκτρισμός, ὁ τηλέγραφος, ὁ κινηματογράφος, ὁ φωνόγραφος, τό ραδιόφωνο, ἡ τηλεόραση, εἶναι μερικά ἀπό τά ἐπακόλουθα τῆς ἐφεύρεσης τοῦ Ἐντισόν.

Νο 8: Ἡ κατάργηση τῆς δουλείας μέ βάση τό χρώμα τοῦ δέρματος, μετά τόν ἀμερικανικό ἐμφύλιο πόλεμο.

Νο 9: Ἡ πτώση τῶν πανίσχυρων μοναρχιῶν σ' ὁλόκληρο σχεδόν τόν κόσμο, ἡ ἀνεξαρτησία τῶν ἀποικιῶν καί ἡ δημιουργία τοῦ Τρίτου Κόσμου. Ὁ θεσμός τῆς μοναρχίας εἶναι σήμερα ἀπηρχαιωμένος καί διατηρεῖται σέ ἐλάχιστες χῶρες, ὅπως στή Βρεταννία. Οἱ περισσότερες ἀπό τίς ἀποικίες, ἔχουν ἀποκτήσει σήμερα τήν ἀνεξαρτησία τους ἀπό τίς πρῶην μεγάλες ἀποικιοκρατικές δυνάμεις καί ἀποτελοῦν σήμερα τόν Τρίτο Κόσμο, πού μαζί μέ τίς μικρές χῶρες, ἀντιπροσωπεύουν σήμερα μία ἰσορροπία δυνάμεων.

Νο 10: Ἡ κατάκτηση τοῦ διαστήματος —οἱ διαστημικές πτήσεις καί ἡ προσεδάφιση στή Σελήνη, Σ' ὁλόκληρη τήν ἱστορία τῆς ἀνθρωπότητος, τίποτα δέν εἶχε θεωρηθεῖ περισσότερο ἀδιανόητο ἀπό τήν ἀποστολή ἀνθρώπου στό φεγγάρι, σημειώνει ὁ «Ἐκονόμιστ». Τό πρῶτο βῆμα πού ἔκανε στίς 20 Ἰουλίου 1969 ὁ Νῆλ Ἀρμστρονγκ στό φεγγάρι ἦταν, ὅπως δήλωσε καί ὁ ἴδιος ἕνα μικρό βῆμα γιά τόν ἄνθρωπο, ἕνα τεράστιο ἅλμα γιά τήν ἀνθρωπότητα».


ΕΚΛΕΚΤΕΣ ΕΚΔΟΣΕΙΣ

ΤΑΣΟΥ ΚΟΡΦΗ

ΝΙΚΟΣ ΚΑΒΒΑΔΙΑΣ

Συμβολή στή μελέτη τῆς ζωῆς καί τοῦ ἔργου του

Ἐκδόσεις «ΚΕΔΡΟΣ». Ἀθήνα 1978..



Ὑπεραγορά ΠΑΝΤΑΖΗΣΕ

Δῶρα γιά ὅλους γιά ὅλη τήν οἰκογένεια γιά πρόσωπα πού ἀγαπᾶτε


■ ΤΗΛΕΦΩΝΑ

| | |
|---|---|
| Πυροσβεστική .... | 199 |
| Ἐρυθρός Σταυρός | 150 |
| Ἄμεσος Δράσις .. | 100 |
| Ὀδική Βοήθεια ΕΛΠΑ | 104 |
| Ἄμεσος Ἐπέμβ. Ε.Χ. | 109 |
| Λιμεναρχεῖο ..... | 277.622 |
| Πλάβεν ΟΤΕ .... | 121 |

λύχνος

ἔργα παραδοσιακῆς λαϊκῆς τέχνης

ΡΗΓΑ ΦΕΡΡΑΙΟΥ 48— 50—ΠΛΑΤΕΙΑ ΟΛΓΑΣ (Εἰσόγειον Πολυκατοικίας) ΤΗΛ. 276·633

δῶρα



ΣΧΟΛΙΚΑ

Πλήρες τμῆμα σέ τσάντες, χαρτικά, βιβλία (σέ καλές ποιότητες καί τιμές)

ΒΙΒΛΙΟ ΠΩΛΕΙΟ

ΜΕΘΕΝΙΤΗ

Β' ΚΑΤΑΣΤΗΜΑ ΚΑΝ ΑΚΑΡΗ 178 Γ'



CHRYSLER - SIMCA

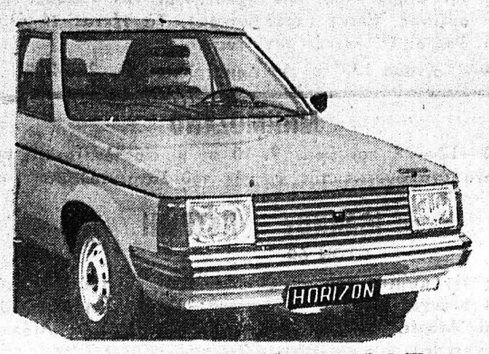


Ν. ΚΟΣΜΟΠΟΥΛΟΣ

ΑΥΤΟΚΙΝΗΤΑ

ΑΓ. ΑΝΔΡΕΟΥ 172 — ΤΗΛ. 321.839


# ΔΕΝ ΘΕΛΟΥΝ ΟΙ ΑΓΓΛΟΙ ΑΣΤΥΝΟΜΙΚΟΙ ΟΠΛΑ

ΛΟΝΔΙΝΟΝ — Ἦτο ζήτημα μόνον 10 λεπτῶν — ὅσον ἐχρειάσθη διά νά ζητήση ὁ ἀστυνομικός τήν ἄδειαν ἀπό τό κέντρον νά χρησιμοποιήση τό ὅπλον τό ὁποῖον ὑπῆρχεν εἰς τό περιπολικόν αὐτοκίνητον καί νά τήν λάβη—τά δέκα ὅμως αὐτά λεπτά ἐπέτρεψαν εἰς τόν ἔνοπλον κακοποιόν, δραπέτην τῶν φυλακῶν καί καταζητούμενον νά διαφύγη.

Τό Λονδίνον εἶναι ἡ μόνη μεγαλόπολις τοῦ κόσμου, εἰς τήν ὁποίαν οἱ ἀστυνομικοί δέν φέρουν ὅπλα. Ἡ Μητροπολιτική Ἀστυνομία τοῦ Λονδίνου εἶναι ὑπερήφανος δι' αὐτό, ἀλλ' ἐπεισόδια ὡς τό ἀνωτέρω, ἐγείρουν τό ζήτημα τοῦ ἄν, ἐνώπιον τῆς αὐξήσεως τῆς ἐγκληματικότητος καί τῆς βίας δέν θά ὠφελεῖν ἡ κοινωνία νά ὑποχρεώση τήν Βρεταννικήν ἀστυνομίαν νά φέρη καί αὐτή ὅπλα, ὡς ὅλαι αἱ ἀστυνομίαι τοῦ κόσμου.

Τό Μπρίξτον, ὅπου διέφυγεν ὁ καταζητούμενος δραπέτης, εἶναι ἡ συνοικία τοῦ Λονδίνου ἡ ὁποία ὁμοιάζει περισσότερον μέ τήν κακόφημον συνοικίαν Χάρλεμ τῆς Νέας Ὑόρκης. Εἰς τήν συνοικίαν αὐτήν, τό ζήτημα τοῦ ἄν οἱ ἀστυνομικοί πρέπει ἢ ὄχι νά φέρουν ὅπλον, εἶναι καθημερινόν. Καί ἡ ἀπάντησις δέν εἶναι εὐκολος.

—Ἀπεχθάνομαι νά φέρω ὅπλον», λέγει ὁ ἀστυνομικός Μπόμπ Μίλτον, μιᾶς περιπολικῆς ὁμάδος τοῦ Μπρίξτον. «Ὀφείλω ὅμως νά παραδεχθῶ ὅτι ὑπάρχουν στιγμαί, κατά τάς ὁποίας ὅταν περιπολῆ κανείς εἰς τήν περιοχήν αὐτήν, θά ἦτο καλλίτερον νά ἔχη μαζί του ὅπλον».

## ΚΑΤΟΠΙΝ ΕΟΡΤΗΣ

Οἱ ἐν περιπόλῳ ἀστυνομικοί ἔχουν ὅπλα εἰς τό περιπολικόν των αὐτοκίνητον. Τούς ἐπιτρέπεται ὅμως νά τά χρησιμοποιοῦν μόνον εἰς περιπτώσεις ἐκτάκτου ἀνάγκης καί ὀφείλουν νά ζητήσουν τήν ἄδειαν τῶν προϊσταμένων των, προτοῦ τά χρησιμοποιήσουν. Ἡ, ἡ τοπική ἀστυνομία δύναται νά καλέση εἰς ἐνίσχυσιν τήν εἰδικήν μονίμως ἔνοπλον ἀστυνομικήν μονάδα τῆς Μητροπολιτικῆς Ἀστυνομίας.

Εἰς μίαν πρόσφατον τυπικήν βραδυνήν περιπολίαν τό ὅπλον ἐχρειάσθη μόνον μίαν φοράν, εἰς τήν προαναφερθεῖσαν περίπτωσιν τοῦ ἐνόπλου δραπέτου. Διά τήν παραβίασιν ὅμως, μιᾶς θύρας, πρόκειμένου νά παράσχουν βοήθειαν εἰς ἕν ἄτομον τό ὁποῖον εἶχε λάβει ὑπερβολικήν δόσιν ναρκωτικῶν, εἰς τήν προσπάθειάν των νά ἀνακαλύψουν ἕνα αὐτοκινητιστήν, ὁ ὁποῖος δέν εἶχε ἄδειαν αὐτοκινήτου, εἰς τήν ἀνάγκην νά τρέχουν πλησίον μιᾶς νεάνιδος, τήν ὁποίαν εἶχε παρακολουθήσει ἕως τήν οἰκίαν της εἰς ὑποπτος καί διά τήν ἀντιμετώπισιν ἑνός αὐτοκινητικοῦ δυστυχήματος, τό ὅπλον δέν ἦτο ἀναγκαῖον.

Τό ζήτημα προκύπτει, μόνον ὅταν πρόκειται νά ἀντιμετωπισθῆ εἰς ἔνοπλος ἀντίπαλος. Θά πρέπει οἱ ἀστυνομικοί νά διακινδυνεύσουν νά σκοτωθοῦν ἤ νά τόν φονεύσουν, ἤ νά τόν ἀφήσουν νά διαφύγη; «Δέν νομίζετε, ὅτι ἐάν εὑρεθῆτε εἰς μίαν κατάστασιν, εἰς τήν ὁποίαν ὁ ἄλλος γνωρίζει ὅτι φέρετε ὅπλον θά πυροβολήση μέ ὀλικώτερον δισταγμόν, παρά ἐάν γνωρίζη ὅτι δέν ὁπλοφορεῖτε;» ἐρωτά ὁ Τζαίημς Μίλτον, ὁ ὁποῖος ὑπηρετεῖ ἀπό 11ετίας εἰς τά περιπολικά.

Ἀλλά ὁ Ρόν Τόϋ, ὁ ὁποῖος εἶναι παλαίμαχος τῆς Ὑπηρεσίας, ἀπαντά: «Μά δέν ὁμιλοῦμεν περί ἀτόμων, τά ὁποῖα θά καθήσουν νά σκεφθοῦν αὐτά τά πράγματα ὅταν ὁπλοφοροῦν. Ἁπλῶς θά πυροβολήσουν, χωρίς νά ἐνδιαφέρωνται ἄν ὁ ἀστυνομικός φέρη ἤ ὄχι ὅπλον».

## «ΕΔΩ ΕΙΜΕΘΑ ΤΥΧΕΡΟΙ»

Οὐδείς ἐκ τῶν ἀστυνομικῶν τοῦ Μπρίξτον θά ἤθελε νά φέρη ὅπλον κατά τάς περιπολίας. «Βλέπετε, ἐάν ἀρχίσωμεν τέτοια πράγματα, τό κακόν θά κλιμακωθῆ καί εἰς τήν Ἀγγλίαν. Ἐδῶ εἴμεθα τυχεροί διότι δέν ἔχομεν τόσα ὅπλα, ὅσα ἔχει ὁ κόσμος εἰς τάς Ἡνωμένας Πολιτείας π.χ. καί θέλομεν νά μείνη ἡ κατάστασις ὡς ἔχει», λέγουν οἱ ἀστυνομικοί.

Οἱ λόγοι εἶναι πολλοί, διά τούς ὁποίους τό Μπρίξτον κατήντησε ἀπό μία εὐημερούσα συνοικία, εἰς τό ἐμπορικόν κέντρον τῆς ὁποίας ἤρχοντο νά ψωνίσουν ἀπό ὅλας τάς συνοικίας τοῦ Λονδίνου καί εἰς τό ὁποῖον διέμεναν πλείστοι τῶν ἠθοποιῶν τῶν θεάτρων τοῦ Οὔεστ Ἔντ, εἰς μίαν κακόφημον συνοικίαν τῆς ὁποίας ὁ ἐντιμος πληθυσμός φεύγει καί εἰς τήν ὁποίαν συρρέουν μετανάσται ἀνίδεοι τῶν Ἀγγλικῶν νόμων καί ἄνεργοι νεαροί.

«Τό Μπρίξτον ἦτο ἄλλοτε, ἐν τῶν ὡραιοτέρων προαστίων τοῦ Λονδίνου. Ἀλλ' αἱ ἀπεργίαι τῶν σιδηροδρόμων καί τῶν αὐτοκινήτων τό κατέστρεψαν. Πολλαί ἐπιχειρήσεις ἐχρεωκόπησαν τούτο δέ ὑπῆρξεν ἡ ἀρχή τοῦ κατηφόρου» λέγει ὁ Τόϋ.

Τώρα οἱ δρόμοι τοῦ Μπρίξτον εἶναι γεμάτοι σωροῦς ἀπορριμμάτων, οἱ τοῖχοι τῶν οἰκιῶν καί τῶν κτιρίων γεμάτοι ἀπό ἀναρχικάς ἐπιγραφάς. ἐλάχιστοι δέ ἐκ τῶν εὐπρεπῶν κατοίκων του ἔχουν μείνει.

# ΤΡΙΤΗ ΔΥΝΑΜΗ ΣΤΟΝ ΚΟΣΜΟ Η ΓΕΡΜΑΝΙΑ

ΒΟΝΝΗ, Δεκέμβριος. Ἀπό τα 248 577 τετραγωνικά χιλιόμετρα πού ἀποτελοῦν τήν ἔκταση τῆς Δυτικῆς Γερμανίας, τό ἕνα στά δέκα εἶναι οἰκοδομημένο. Καλύπτεται δηλαδή ἀπό κτίρια, δρόμους καί σιδηροδρομικό δίκτυο. Στά τελευταῖα δεκα χρόνια ἡ ἀνοικοδόμηση ἐπεκτάθηκε κατά 200 τετραγωνικά χιλιόμετρα σέ βάρος τῆς γεωργίας καί τῶν δασῶν. Ἡ ἐξέλιξη συνεχίσθηκε παρά τό γεγονός πώς τά τελευταῖα τρία χρόνια ὁ πληθυσμός συνεχῶς μειώνεται. Τά νέα ἐργοστάσια στή θέση τῶν ἀγρῶν καί οἱ βιομηχανίες πού φυτρώνουν ἔξω ἀπό κάθε πόλη καί χωριό, σημαίνουν μιά μεγάλη ἀλλαγή στό σχέδιο γιά τήν ἐκμετάλλευση τοῦ ἐδάφους.

Σέ κάθε τετραγωνικό χιλιόμετρο τῆς Δυτικῆς Γερμανίας ἀναλογοῦν κατά μέσο ὅρο 250 κάτοικοι, πρᾶγμα πού δείχνει πώς ἡ πυκνότητα τοῦ πληθυσμοῦ αὐξήθηκε δυόμισυ φορές μέσα σ' ἕνα αἰῶνα. Σέ μερικές περιοχές, ὅπως τό Μόναχο, καί τό Βεστφαλίνο, ὁ ἀριθμός ὑπερβαίνει τά 4.000 ἄτομα κατά τετραγωνικό χιλιόμετρο.

Μιά ἀπό τίς πιό πυκνοκατοικημένες περιοχές, εἶναι ἡ βιομηχανική περιοχή τοῦ Ρούρ καί ἡ περιοχή Ράϊν— Μάϊν, πού περιλαμβάνει τή Φρανκφούρτη, τό Βορμπάντεν καί τό Ντάρμσταντ, ἐνῶ σέ ἄλλα μέρη, ὅπως τά ὀρεινά τῆς Βαυαρίας ἡ πυκνότητα τοῦ πληθυσμοῦ δέν φτάνει οὔτε τό 1ο)ο τῶν μεγάλων ἀστικῶν κέντρων. Ἡ ἄνισα αὐτή κατανομή τοῦ πληθυσμοῦ ἔχει τα προβλήματά της γιά ἕνας ἀσχολοῦνται μέ τήν πολεοδομία καί τή συντήρηση τοῦ περιβάλλοντος.

Ὅμως ἡ Γερμανία, τρίτη σέ σειρά βιομηχανική δύναμη στό Δυτικό Κόσμο—μετά τίς ΗΠΑ καί τήν Ἰαπωνία— εἶναι ἀναγκασμένη νά ὑποστεῖ τά μειονεκτήματα τοῦ ἀναπτυξιακοῦ της προγράμματος. Τά 50.000 βιομηχανικά της συγκροτήματα δίνουν ἐργασία καί τροφή σέ 7,4 ἑκατομμύρια ζτεμα ὁ ἀριθμός ποῦ ἀντιστοιχεῖ στό 1)3 τῶν ἐργαζομένων. Ἡ συνεισφορά τῆς βιομηχανίας στή γενική παραγωγικότητα τῆς οἰκονομίας, ξεπερνᾶ τό 1)2.

Ἡ ἐκβιομηχάνιση στήν κλίμακα πού συναντᾶται στή Γερμανία, χρειάζεται ὁρισμένες προϋποθέσεις, ὅπως εἰδικευμένη ἐργασία, ἔργα ὑποδομῆς καί εἰδικῶς συγκοινωνιακό δίκτυο, ἄφθονο κεφάλαιο γιά τήν συνεχῆ βελτίωση τῶν μεθόδων παραγωγῆς, ἐπαρκεῖς πρῶτες ὕλες καί ἀρκετά μεγάλη ἀγορά. Στά δύο τελευταῖα ἡ Γερμανία ὑστερεῖ στό ἐσωτερικό, γι' αὐτό καί τά ἐργοστάσιά της ἔχουν στενές διασυνδέσεις μέ ἀγορές τοῦ ἐξωτερικοῦ. Ἡ γερμανική χαλυβουργία λ. χ., ἐφοδιάσθηκε πέρυσι μέ ἀρκετό ἄνθρακα ἀπό τό γερμανικό ἔδαφος, γιά νά παράγει τά 40 ἑκατομμύρια τόννους ἀτσάλι πού ἔχει ἀνάγκη. Ἀλλά ἔπρεπε πρός τόν σκοπό αὐτό νά εἰσαγάγει ἄλλα 40 ἑκατομμύρια τόννους σιδηρομεταλλεύματος πού τίς κόστισε δύο διακοσιεκατομμύρια μάρκα. Γιά τήν παραγωγή 700.000 τόννων ἀλουμινίου δέν ὑπῆρχε οὔτε ἕνας τόννος γερμανικοῦ βωξίτη, ἐνῶ ἡ ἐτήσια ἐγχώρια παραγωγή πέντε ἑκατομμυρίων τόννων πετρελαίου, δέν ἔφτανε γιά νά λειτουργήσει οὔτε ἕνα ἀπό τά μεγάλα διϋλιστήρια τῆς χώρας.

Ἀπό τήν ἄλλη πλευρά, ἀπό τά 3,8 ἑκατομμύρια αὐτοκίνητα πού κατασκευάστηκαν στήν Γερμανία, τό 1977, γύρω στά δύο ἑκατομμύρια πουλήθηκαν στό ἐξωτερικό. Πάνω ἀπό τή μισή παραγωγή τῆς γερμανικῆς ναυπηγικῆς βιομηχανίας προορίζεται γιά ξένες χῶρες, στίς ὁποίες ἐπίσης κατευθύνονται τά 48ο)ο τοῦ ἐξοπλισμοῦ γραφείων. Ἐξ ἄλλου ὁ μεγαλύτερος βιομηχανικός τομέας τῶν χημικῶν προϊόντων, ἔχει κατά τό ἕνα τρίτο στραφεῖ πρός τίς ἐξαγωγές. Οἱ ἀριθμοί αὐτοί δείχνουν πώς ἡ τύχη τῆς γερμανικῆς βιομηχανίας ἐξαρτᾶται σέ μεγάλο βαθμό ἀπό τήν κατάσταση τῆς διεθνοῦς οἰκονομίας.

Ἡ μεγαλύτερη βιομηχανική περιοχή τῆς Εὐρώπης, τό Ρούρ ἄρχισε ν' ἀναπτύσσεται πρίν ἀπό 125 χρόνια μέ τίς βιομηχανίες ἄνθρακα καί χάλυβα. Ἡ εὐρεία χρησιμοποίηση τοῦ πετρελαίου μεταπολεμικά, δημιούργησε κρίση στά ἄνθρακωρυχεῖα, πού ἄρχισε ἕνα—ἕνα νά κλείνουν καί μέσα σέ 15 χρόνια, γύρω στά 350.000 ἄτομα ἔχασαν τή δουλειά τους. Παράλληλα ὡστόσο, ἱδρύθηκαν ἐκεῖ νέες ἐπιχειρήσεις μέ τήν οἰκονομική ἐνίσχυση τοῦ κράτους. Ἀπό τό 1968 μέχρι τό 1974 δημιουργήθηκαν 200.000 νέες θέσεις γιά ἐργασία. Σημειωτέον, ὅτι ἡ περιοχή αὐτή ἐξακολουθεῖ νά ἔχει δύο μεγάλα πλεονεκτήματα: Ἐξ παγγελματικά ἐξειδικευμένο πληθυσμό καί πυκνό συγκοινωνιακό δίκτυο πρός πολλά μεγάλα ἀγοραστικά κέντρα στή γύρω περιοχή.

Σήμερα τό Τοῦρ δέν ἐξαρτᾶται ἀποκλειστικά ἀπό τόν ἄνθρακα καί τό χάλυβα. Ἡ χημική βιομηχανία ἔχει μεγαλύτερο τζίρο ἀπό ὅ,τι τ' ἀνθρακωρυχεῖα ἐνῶ οἱ μηχανικές καί ἠλεκτρικές συσκευές κάθως καί τά προϊόντα τοῦ πετρελαίου ὑποσκελίζουν τή σιδηροβιομηχανία, παρά τό γεγονός ὅτι πέντε ἀπό τίς ἕξη γιγαντιαῖες γερμανικές χαλυβουργίες ἔχουν τήν ἕδρα τους στό Ρούρ. Σήμερα τό 40ο)ο τῆς ἐργασίας παρέχεται ἀπό τίς βιομηχανίες ἄνθρακα καί χάλυβα. Ὁ ἀριθμός δέν εἶναι μεγάλος ἄν ὑπολογίσει κανείς πώς τό 80ο)ο τοῦ ἄνθρακα τῆς Γερμανίας καί τό 60ο)ο τοῦ ἀκατέργαστου χάλυβα ποῦ παράγεται στή χώρα αὐτή προέρχονται ἀπό τό Ρούρ.

Ἐκτός εἰδῶν καπνιστοῦ

ΔΙΑΛΕΚΤΑ ΔΩΡΑ

• ΔΕΡΜΑΤΙΝΑ ΠΟΡΤΟΦΟΛΙΑ
• ΜΠΙΖΟΥ
• ΓΡΑΦΕΙΟΥ
• ΑΥΤΟΚΙΝΗΤΟΥ
• ΜΠΙΜΠΛΩ

ΓΕΩΡΓΙΑΔΗ

ΚΟΡΙΝΘΟΥ 272 (ἔναντι 8ου Ταμείου)



Χρόνια πολλά μέ ποτά ἀπό ὅλον τόν κόσμο

ΚΑΒΑ 47

ΤΑΚΗΣ ΦΡ. ΑΓΟΥΡΙΔΗΣ

ΖΑΪΜΗ 20 ΤΗΛ 279·443



ΔΕΡΜΑΤΙΝΑ ΕΝΔΥΜΑΤΑ ARTEMIS

Ηλιας Βασιλειου

ΡΗΓΑ ΦΕΡΡΑΙΟΥ 48 - 50

ΠΛΑΤΕΙΑ ΟΛΓΑΣ

ΤΗΛΕΦ. 271921 ΠΑΤΡΑΙ



ΠΩΛΕΙΤΑΙ οἰκοπεδική ἔκταση εἰς περιοχή Ρίου — Βερναδείκων καί ἐπί τῶν Ἐθνικῶν ὁδῶν νέου καί παλαιοῦ 1.000 ἕως 1.500 τ. μ. ἐντός οἰκισμοῦ.

Πληροφορίαι εἰς τόν ἰδιοκτήτην 424.294.



ΤΟ ΜΟΝΑΔΙΚΟ ΚΑΙ ΕΙΔΙΚΟ ΚΑΤΑΣΤΗΜΑ

ΠΥΡΟΣΒΕΣΤΗΡΩΝ

ΣΤΗΝ ΠΑΤΡΑ

ΓΚΡΕΚΑ

ΠΥΡΟΣΒΕΣΤΗΡΕΣ

παντός τύπου

ΑΓΓΕΛΟΣ ΚΑΝΕΛΛΟΠΟΥΛΟΣ

ΤΗΛ. 273-593

ΑΓΙΟΥ ΑΝΔΡΕΟΥ 143

Η ΠΕΙΡΑ ΜΑΣ ΕΓΓΥΑΤΑΙ ΤΗΝ ΑΣΦΑΛΕΙΑΝ ΣΑΣ



VIENNA

ΦΩΤΙΣΤΙΚΑ ΠΟΛΥΕΛΛΙΟΙ ΑΠΛΙΚΕΣ ΑΜΠΑΖΟΥΡ ΠΟΡΤΑΤΙΦ

ΕΠΙΠΛΑ ΚΡΕΒΒΑΤΟΚΑΜΑΡΕΣ ΣΑΛΟΝΙΑ - ΤΡΑΠΕΖΑΡΙΕΣ ΜΕΤΑΛΛΙΚΑ ΤΡΑΠΕΖΑΚΙΑ Κ.Λ.Π.

Α. ΜΠΕΛΛΑΣ Μ. ΞΥΓΚΑΚΗΣ ΟΕ

ΑΓΙΟΥ ΝΙΚΟΛΑΟΥ 69 ΤΗΛ. 221-349- ΠΑΤΡΑΙ



Στερεοφωνικά συγκροτήματα Hi-Fi

ΑΝΔΡ. ΑΛΕΞΟΠΟΥΛΟΣ

ΚΟΡΙΝΘΟΥ 204 · ΤΗΛ. 273-900 & 270-329

ΤΗΛΕΟΡΑΣΕΙΣ ΡΑΔΙΟΦΩΝΑ ΜΑΓΝΗΤΟΦΩΝΑ ΗΛΕΚΤΡΟΦΩΝΑ ΠΙΚ-ΑΠ ΞΥΡ. ΜΗΧΑΝΑΙ



ΣΥΓΧΡΟΝΑ ΚΑΤΣΤΗΜΑΤΑ ΓΙΑ ΤΟΝ ΑΝΔΡΑ

ΣΕΡΠ

Πλ. Γεωργίου 28 Κασμήρια

Μαιζώνος 54 ἕτοιμα —νεώτερισμοί

ΑΙΓΙΟ Ἀν. Λόντου 3

Κυρίες μου, τό σαλόνι μας ἑτοίμων γυναικείων ἐνδυμάτων θά σάς καταπλήξη!!

Μοδέρνα, ἐπιτηδευμένα, πολυτελοῦς κατασκευῆς

ΚΟΚΚΕΤΑ

ΜΑΙΖΩΝΟΣ 101 • ΤΗΛ. 270·808

Πέτρος Σκεύης



MODES ΑΝΔΡΙΚΑ ΓΥΝΑΙΚΕΙΑ

Ι. Δ. ΚΑΡΑΓΕΩΡΓΟΠΟΥΛΟΣ

MODES ΑΝΔΡΙΚΑ ΓΥΝΑΙΚΕΙΑ

ΚΟΡΙΝΘΟΥ 249 ΤΗΛ. 271·280 - ΠΑΤΡΑΙ



DONA

ΧΑΡΑ ΤΣΙΑΓΚΟΤΗ

ΑΓ. ΝΙΚΟΛΑΟΥ 53

ΤΗΛ. 222·621- ΠΑΤΡΑΙ

ΜΟΔΕΣ ΤΣΑΒΑΛΑ