ΜΕΣΩ ΤΟΥ ΛΙΜΕΝΟΣ ΤΩΝ ΠΑΤΡΩΝ

ΑΥΞΑΝΟΝΤΑΙ ΑΙ ΕΞΑΓΩΓΑΙ ΜΕ ΦΟΡΤΗΓΑ ΑΥΤΟΚΙΝΗΤΑ

Κάτι νέον διά τόν λιμένα τών Πατρών: Αύξάνει καταπληκτικά άπό ήμέρας είς ήμέραν ή έντεύθεν άναχώρησις φορτηγών αύτοκινήτων τών 20 καί 30 τόννων πρός λιμένας τής Ίταλίας καί έξ Ίταλίας πρός Πάτρας.

Χαρακτηριστικόν είναι τό παράδειγμα τής Ναυτικής Έταιρείας «Καραγιώργης Λάϊν», ή όποία έκτός τών δύο ύπερωκεανείων «Μεντιτερράνεαν Σή» καί «Μνετιτερράνεαν Σκάϊ», τά όποία άποπλέουν έκ Πατρών πάντοτε έμφορτα μέ 30 φορτηγά αύτοκίνητα έκαστον πρός άντιμετώπισιν τής κινήσεως έδρομολόγησε καί τό σκάφος «Καρίμπια Προγκρές» τό όποίον μεταφέρει 90 μεγάλα φορτηγά αύτοκίνητα.

Άρκεί νά σημειωθή ότι μόνον τήν παρελθούσαν Δευτέραν άπεβιβάσθησαν ή έπεβιβάσθησαν εις Πάτρας, 248 φορτηγά αύτοκίνητα πού ήσαν φορτωμένα μέ 6.000 τόννους ποικίλων προϊόντων.

Έν τώ μεταξύ, άναμένεται ότι ή κίνησις αύτή θά ένταθή περαιτέρω εις τό έγγύς μέλλον καθ' όν μέτρον αύξάνονται καί αί δυσχέρειαι, όσον άφορά τήν διέλευσιν, τών έξ Έλλάδος αύτοκινήτων μέσω Γιουγκοσλαβίας καί Αύστρίας, τό μέν λόγω τού ότι τό όδικόν δίκτυον εις τάς δύο αύτάς χώρας δέν δύναται νά δεχθή τό βάρος καί τών έλληνικών αύτοκινήτων, τό δέ διότι ηύξήθη ή τιμή τού πετρελαίου καί ή διά ξηράς κίνησις τών φορτηγών αύτοκινήτων, έχει καταστή άσύμφορος. Ή χρησιμοποίησις τής θαλασσίας όδού πρός λιμένας τής Βορείου Ίταλίας, έξακολουθεί νά είναι συμφέρουσα, λόγω τού ότι τά ναύλα παραμένουν εις τά ίδια έπίπεδα λόγω άνταγωνισμού μεταξύ τών ναυτιλιακών γραμμών.

ΜΝΗΜΟΣΥΝΟ ΤΩΝ ΠΕΣΟΝΤΩΝ ΚΑΤΑ ΤΑ ΔΕΚΕΜΒΡΙΑΝΑ

Τήν 11ην π. προχρές έτελέσθη είς τόν Μητροπολιτικόν Ναόν έπιμνημόσυνος δέησις, ύπέρ άναπαύσεως τής ψυχής τών θυμάτων τών Δεκεμβριανών, τά όποία είς σχετικήν έγκύκλιον τής Νομαρχίας Άχαΐας έχαρακτηρίζοντο ώς «θύματα τής κομμουνιστικής κατά τού Έθνους έπιβουλής».

Τής δεήσεως έχοροστάτησεν ό Σεβ. Μητροπολίτης κ. Νικόδημος. Έντός τού ναού ώμίλησεν ό ύποδιευθυντής τού Α' Μικτού Γυμνασίου Πατρών κ. Έμμαν. Μαλωνάς.

Οί έπίσημοι καί τό έκκλησίασμα μετά τήν δέησιν εις τό Μνημείον τών Πεσόντων, όπου ό Νομαρχών Γενικός Διευθυντής τής Νομαρχίας κ. Ν. Σερπάνος κατέθεσε στέφανον.

Ό κ. Μαλωνάς είς τήν άμιλίαν του άνεφέρθη είς τάς σημερινάς κρισίμους στιγμάς τού Έθνους καί ύπόμνησε δι' όλίγων ότι «τό 1942 ό διεθνής κομμουνισμός ήθέλησε νά άρπάξη τήν έξουσίαν άργότερον δέ, έδημιούργησε τά Δεκεμβριανά «τόν άδελφοκτόνον πόλεμον» κατά τόν όποίον «έγράφησαν σελίδες δόξης καί εύρον τόν θάνατον στήν Ούλεν Καισαριανήν, στό Μπραχάμι καί άλλαχού χιλιάδες Έλλήνων κατά τρόπον φρικιαστικόν».

Ό Σεβασμιώτατος άπηύθυνε έξ άλλου είδικήν εύχήν «ύπέρ άναπαύσεως τών άδίκως τελειοθέντων».

Είς τήν δέησιν παρέστησαν ό Νομαρχών κ. Ν. Σερπάνος, ό βουλευτής κ. Β. Μπεκίρης, ό Άνώτερος Διοικητής Φρουράς Πατρών κ. Άλ. Κορδάτος, ό Άνώτερος Δ)τής Χωρ)κής κ. Β. Μιχαήλ, ό Είσαγγελεύς Έφετών καί ό Άντιεισαγγελεύς κ.κ. Α. Κόλλιας καί Γ. Γεωργόπουλος, ό Έφέτης κ. Παύλος Ζιάνης, ό Είσαγγελεύς Πρωτοδικών κ. Σταμ. Κουβάς, οί Δημοτικοί Σύμβουλοι, παλαιοί καί νέοι τής Μειοψηφίας κ.κ. Βασ. Πιλάλης Κ. Γκολφινόπουλος, Άπ. Τσιτσάρας, Π. Στασινόπουλος, Ήλ. Ήλιόπουλος, Ε. Ματσούκης, Τάκης Πετρόπουλος, Χριστ. Τουλιάτος, Άντ. Φίλιας, Κ Πετρόπουλος, Δημ. Βακάλογλου, Μιχ. Κακογιάννης.

Ό κ. Δήμαρχος δέν παρέστη ώς άλλωστε είχε προαγγείλη, θεωρών ότι αί έκδηλώσεις αύται δέν άποδίδουν τήν ίστορικήν άλήθειαν. Ούδείς παρέστη έπίσης έκ τής Πλειοψηφίας τού Δημοτικού Συμβουλίου παλαιάς καί νέας.

Έξ άλλου παρέστησαν ό Άστυνομικός Διευθυντής κ. Γ. Άκρίβος, ό Ναυτικός Διοικητής κ. Σπυρόπουλος, ό Κ. Λιμενάρχης κ. Δημ. Βαβούρης, ό Διοικητής Διοικήσεως Χωρ) κής κ. Ι. Σπηλιόπουλος, ό Έπιθεωρητής Έκπαιδεύσεως κ. Άντ. Ρεφενές, ό Διευθυντής Έσωτερικών τής Νομαρχίας κ. Ν. Τεπετές, ό πρόεδρος τών Έφέδρων Άξιωματικών κ. Άνδρέας Άνδριόπουλος, ό Διοικητής τής Πυροσβεστικής Ύπηρεσίας κ. Κ. Καργάκος, ό Διευθυντής Ραδιοφωνίας κ. Άλ. Χριστοδουλόπουλος, αί λοιπαί πολιτικαί καί στρατιωτικαί άρχαί καί πλήθος κόσμου.

Τιμάς άπέδωσε στρατιωτικόν άγημα. Ό Δήμος δέν άπέστειλε τήν Δημοτικήν Μουσικήν.

ΕΙΣ ΑΘΗΝΑΣ

ΑΘΗΝΑΙ. Προχθές τήν πρωϊαν έψάλη είς τήν Μητρόπολιν τών Άθηνών έπιμνημόσυνος δέησις είς μνήμην ώς μετέδωσεν ό έκφωνητής τής ΕΡΤ, τών θυμάτων τής κατά τού Έθνους κομμουνιστικής έπιβουλής.

Προέστη ό άρχιεπίσκοπος κ. Σεραφείμ. Παρέστησαν οί δύο άντιπρόεδροι τής Βουλής κ.κ. Μπουρνιάς καί Λαυρεντίδης, οί ύπουργοί Προεδρίας καί Δικαιοσύνης κ.κ. Κ. Στεφανόπουλος καί Σταμάτης οί ύφυπουργοί Έθνικής Άμύνης Κατσαδήμας καί Ταταρίδης βουλευταί καί άλλοι.

ΑΜΑΞΙΔΙΟΝ κινούμενον μέ μπαταρίαν 6 βόλτ σέ άρίστη κατάστασιν, πωλείται σέ τιμή εύκαιρίας. Πληροφορίες κ. Νικόλαον Λευθεριώτην Άσυλον Άνιάτων Πατρών, κάθε άπόγευμα.

ΓΙΑ ΟΛΑ ΦΤΑΙΝΕ ΟΙ ΑΡΑΒΕΣ ΤΗΣ ΑΜΕΡΙΚΗΣ

ΟΥΑΣΙΓΚΤΩΝ. Δεκεμβριος Νά είναι κανείς Άραβας καί νά ζεί στίς Ήνωμένες Πολιτείες, στή δεκαετία μας, σημαίνει νά δέχεται καθημερινές προσβολές. Άλλοτε πλαγίως καί άλλοτε άπερίφραστα ό άραβικής καταγωγής Αμερικανός βομβαρδίζεται άπό στερεότυπες εικόνες πού παρουσιάζουν τούς άλλους Άραβες, ώς συνωμότες, άκαθάριστους, άνηθικους, άμόρφωτους άπειλή γιά τήν Άμερική, καί ίσως συχνότερα άπ' όσο τούτο δικαιολογείται ώς πλούσιους τεμπέληδες.

Ή τηλεόραση καί οί διαφημίσεις, παρουσιάζουν τούς Άραβες μέ τά μελανότερα χρώματα.

Οί πιθανές συνέπειες αύτής τής συμπεριφοράς έξετάζονται τόσο λίγο, ώστε οί περισσότεροι Άμερικανοί δέν έχουν κάν συνειδητοποιήσει ότι ύπάρχει άντιαραβικό ρεύμα. Καί οί άπερίσκεπτες προσβολές καί τά πειράγματα σέ βάρος τών Άράβων είναι ήπια σέ σύγκριση μέ τά όσαέγιναν κατα καιρούς σέ βάρος τών μαύρων τών Πολωνών καί άλλων μειονοτήτων.

Ώστόσο, γιά τούς άραβικής καταγωγής Αμερικανούς πού άριθμούν ένα εως τρία έκατομμύρια, αύτή ή διαφορετική συμπεριφορά είναι ή ίδια ή καθημερινή ζωή τους. Τό ίδιο συμβαίνει καί μέ τις κοινωνικές διακρίσεις καί τίς διακρίσεις στά θέματα έργασίας, πού συχνά συνοδεύουν τήν προσβλητική στάση.

Ό δημοκρατικός γερουσιαστής Τζέημς Άμπουρεζκ, ό μοναδικός Άραβοαμερικανος πού έξελέγη ποτέ σέ τετοιο άξίωμα, άπαρίθμησε κάποτε μέ πίκρα τίς προσβολές πού όφείλουν νά δέχονται καθημερινά οί Άραβες πού ζούν στίς Ήνωμένες Πολιτείες:

—Γιά νά κάνω αύτους πού είναι άναίσθητοι στις φυλετικές προσβολές νά καταλάβουν τί έννοώ καί γιά νά δείξω πώς οί Άμερικανοί κατέληξαν νά άποδεχθούν αύτή τήν άτμόσφαιρα μίσους, τούς κάλεσα, κάθε φορά πού χρησιμοποιούν τή λέξη Άραπας μέ ύποτιμητική σημασία, νά τήν άντικαταστούν μέ τή λέξη Έβραίος.

»Φανταστείτε ποιά θά ήταν ή άντίδραση τών έβραίων όργανώσεων, άν οί άρμόδιοι τους διάβαζαν καθημερινά στόν Τύπο πότε, ότι οί Έβραίοι άγοράζουν Τράπεζες στό Ντητρόϊτ, πότε ότι ένας Έβραίος έχασε τρία έκατομμύρια δολλάρια στά ζάρια στό Λας Βέγκας, πότε ότι οί Έβραίοι άγοράζουν πανάκριβα άκίνητα στό Λονδίνο.

Οί άραβικής καταγωγής Άμερικανοί βρίσκουν αύτές τις ίστορίες τόσο μάλλον άηδιαστικές όσο θεωρούν ότι οί ίδιοι συγκαταλέγονται άνάμεσα στις πιό εύπροσάρμοστες, πιο καλότροπες καί λιγότερο έριστικές άπό τις μειονοτικές όμάδες πού άγωνίστηκαν γιά νά έξασφαλίσουν μιά θεση στις Ήνωμένες Πολιτείες.

Έπί σειρά γενεών μετανάστες άπό τήν Ύεμένη μόχηησαν στά έργοστάσια τών αύτοκινητοβιομηχανιών τού Ντητρόϊτ καί στά χωράφια τής Καλιφόρνιας. Χιλιάδες Αίγύπτιοι, Σύροι καί άλλοι Άραβες, έχουν σπουδάσει στις Ήνωμένες Πολιτείες ίατρική, νομικά καί άλλα έπαγγέλματα καί έχουν έγκατασταθεί έδώ. Καί στις περιπτώσεις άνθρώπων όπως ό Ντάννυ Τόμας καί ό Όμάρ Σαρίφ, οί Άραβοαμερικανοί έχουν άνέβει στα ύψιστα σκαλοπάτια τής φήμης καί τού πλούτου.

Ώς πρόσφατα, οί περισσότεροι Άραβες τών ΗΠΑ άνεχονταν τις προσβολές χωρίς νά διαμαρτύρονται πολύ. Τώρα όμως τά πράματα άλλάζουν.

Οί Άραβες διαρέθηκαν νά δέχονται προσβολές, καί ή έθνικιστική τους συνείδηση άφυπνίσθηκε λόγω τών γεγονότων τής τελευταίας δεκαετίας στή Μέση Άνατολή. Έτσι όλο καί περισσότεροι είναι σήμερα οί μαχητικοί Άραβοαμερικανοί, πού άντιτίθενται, όλο καί περισσότεροι, έκεΐνοι πού άγκαλιάζουν τήν άραβική κληρονομιά τους μέ ύπερηφανεια καί πυκνώνουν τις τάξεις τών Άραβοαμερικανικών όργανώσεων.

Ώστόσο τό νά όργανωθεί ή άραβική κοινότητα τών ΗΠΑ σέ συνεκτική έθνική δύναμη, άποδεικνύεται έργο έξαιρετικα δύσκολο. Οί έσωτερικές έριδες τού άραβικού κόσμου — καί ίδίως ό έμφύλιος πόλεμος τού Λιβάνου— άντανακλώνται στήν άραβοαμερικανική κοινότητα καί θέτουν άδιάκοπα φραγμό στήν ένότητα.

Έξίσου σημαντικό είναι τό γεγονός, ότι ίστορικά οί Άραβοαμερικανοί έκαναν ό,τι μποροΰσαν γιά νά άφανίσουν τό ΐχνη τού μεσανατολικού πολιτισμού τους καί νά συγχωνευθούν στήν άμερικανική κοινωνία.

Οί περισσότεροι άπό τούς πολιτικά δραστήριους Άραβοαμερικανούς λένε ότι άρχισαν νά ένδιαφέρονται γιά τις βίζες τους μετά τόν πόλεμο τών έξη ήμερών τού 1967, όταν τό Ίσραήλ ταπείνωσε τούς στρατούς τής Αίγύπτου, τής Ιορδανίας καί τής Συρίας καί κατέλαβε πολλά άραβικά έδάφη.

Μέ τήν τεχνική σημασία τού όρου, Άραβες, είναι όσοι κατάγονται άπό τις άραβόφωνες χώρες τής Μέσης Άνατολής. Έτσι οί Λιβανέζοι είναι Άραβες, άσχετα άπό τή θρησκεία τους, άν καί μερικοί χριστιανοί Άραβες έξενγανούν νά διαχωρίζουν τή θέση τους άπό τήν μεγάλη πλειονότητα τών Άράβων, πού είναι μουσουλμάνοι.

Ό έμφύλιος πόλεμος στό Λίβανο πού, άρχισε τό 19/5, δημιούργησε πρόσθετες δυσκολίες στήν ένότητα τών Άραβοαμερικανών. Άρχικά, ή σύγκρουση έφερε άντιμέτωπες δεξιές, κυρίως μισθοφορικές δυνάμεις καί Παλαιστινίους άντάρτες, πού συμμάχουν τών άριστερών καί κατά τό πλεΐστον μουσουλμάνων έθνοφυλάκων. Άπό τόν Όκτώβριο τού 1976 ό Λίβανος κατέχεται άπό ειρηνευτική δύναμη τής Άραβικής Ένώσεως, ή όποία δύναμη άποτελείται άποκλειστικά σχεδόν άπό Σύρους, οί όποίοι τούς τελευταίους μήνες έχουν έμπλακεί σέ μάχη μέ τους χριστιανούς έθνοφύλακες πού έχουν κάποια χαλαρή συμμαχία μέ τό Ίσραήλ.

Ή μετανάστευση τών Άράβων στις Ήνωμένες Πολιτείες άρχισε κατά τό τέλη τού περασμένου αίώνα καί κορυφώθηκε τό 1943, όταν ό Λίβανος άνακηρύχθηκε χωριστη χώρα.

Έκτοτε άκολούθησαν άρκετα μεταναστευτικά κύματα Άράβων καί έκτός άπό τους Λιβανέζους, ή άραβική κοινότητα τών ΗΠΑ περιλαμβάνει Γεμενίτες, Αίγυπτίους, Ιρακινούς Σύρους, Άλγερινούς, Μαροκινούς, καί Παλαιστινίους.

Μολονότι άπό 50 καί πλέον χρόνια, άποτελούν μέρος τής άμερικανικής σκηνής, ώς τήν τελευταία δεκαετία σχεδόν όλη οί Άραβες δέν είχαν έπιχειρήσει νά άσκήσουν ύπολογίσιμη έπίδραση στήν άμερικανική κοινωνία. Άντανακλώντας όμως τήν αύξανομένη σημασία τών άραβικών χωρών, για τήν έξωτερική πολιτική τών ΗΠΑ, πολλοί μαχητικοί Άραβοαμερικανοί είναι τώρα άποφασισμένοι νά κάνουν αίσθητη τήν παρουσία τους.

ΠΑΡΑ ΤΑΣ ΑΝΤΙΔΡΑΣΕΙΣ

ΠΡΟΩΘΕΙΤΑΙ ΠΡΟΣ ΛΥΣΙΝ ΤΟ ΘΕΜΑ ΑΓ. ΑΙΚΑΤΕΡΙΝΗΣ

Είναι περίεργον, άλλά είναι ταυτοχρόνως καί άληθές. Ή έξυγίανσις τού Οίκισμού τής Άγίας Αίκατερίνης όπου καί ύπό άθλίας μάλλον συνθήκας διαβιούν περί τάς 90 οίκογενείας, δέν προωθείται ταχέως πρός τήν λύσιν του διότι, αύτοί, οί όποίοι πρόκειται νά άποκτήσουν νέαν ύγιεινήν στέγην είς τάς άνεγερθησομένας έπί πολυκατοικίας, αύτοί δηλαδή, οί όποίοι πρώτοι θά ώφεληθούν, οί ίδιοι δεικνύουν άπροθυμίαν νά καταθέσουν τά δικαιολογητικά των, ώστε νά προσθηθή καί ή άναγκαία άπαλλοτρίωσις δι' όσα οίκόπεδα ύπάρχουν ίδιοκτήτων μέ τίτλους κυριότητος.

Πάντως αί Ύπηρεσίαι Κοινωνικής Προνοίας προωθούν τήν διαδικασίαν, ή όποία μάλιστα εύρίσκεται πρός τό τέλος της καί ήδη ζητήσει καί τήν έγκρισιν τής σχετικής δαπάνης διά τήν κάλυψιν τών οίκιών, πού θά χρειασθούν διά τήν στέγασιν τών έκ τών οίκογενειών, είς άλλας οίκίας.

Περιττόν νά σημειωθή ότι όσοι δέν καταθέσουν τά δικαιολογητικά των διά τήν άπαλλοτρίωσιν, θά έξωσθούν διαίως καί αί οίκίαι των είς τόν χώρον θά κατεδαφισθούν βάσει τού νόμου.

ΟΙ ΕΝ ΑΘΗΝΑΙΣ ΠΑΤΡΙΝΟΙ ΕΙΣ ΠΑΤΡΑΣ

Κατά τήν μεσημβρίαν άφικνούμενοι είς Πάτρας ύπερεκατό μέλη τού Συλλόγου τών έν Άθήναις Πατρέων οί όποίοι καί μετέβησαν είς τόν Ναόν τού Άγίου Νικολάου όπου προσκύνησαν τά ίερά λείψανα τού Πρωτοκλήτου.

Τήν 12,30 οί άφιχθέντες μετέβησαν είς τό Δημαρχεΐον όπου τούς έδεξιώθη ό Δήμαρχος κ. Θεόδ. Άγγινος καί μέλη τού Δημοτικού Συμβουλίου.

Ή άντοχή τών ύπεραστικών όχημάτων στίς έμπορικές μεταφορές

MAGIRUS-DEUTZ 2,0-2,6 τόννων

Όλοι θαυμάζουμε τήν άντοχή, τή δύναμη καί τήν εύελιξία τών ύπεραστικών λεωφορείων ΜΑΓΚΙΡΟΥΣ-ΝΤΟΪΤΣ. Στά στενά σοκάκια τών πόλεων ή στούς «δύσκολους» ορεινούς δρόμους.

Τις ίδιες ικανότητες έχουν καί τά μικρά φορτηγά ώφέλ. φορτίου 2,0-2,6 τόν.τής ΜΑΓΚΙΡΟΥΣ-ΝΤΟΪΤΣ (κλειστά-άνοικτά). Καί είναι τά μόνα φορτηγά μέ τόν άερόψυκτο πετρελαιοκινητήρα ΝΤΟΪΤΣ - όπως όλα τά άνήκουστα ΜΑΓΚΙΡΟΥΣ-ΝΤΟΪΤΣ-της γερμανικής τεχνολογίας, πού έργάζεται άποδοτικά μέ όλες τις κυκλοφοριακές καί καιρικές συνθήκες καί είναι έλαφρότερος ώστε αύξάνεται τό ώφέλιμο φορτίο.

Καί γιά τούς όδηγούς τους: τά φορτηγά ΜΑΓΚΙΡΟΥΣ-ΝΤΟΪΤΣ διαθέτουν μιά άνετη καί άσφαλή καμπίνα μέ 3 θέσεις (στόν ήγητήρα), ήχομόνωση, καλό έξαερισμό καί ίσχυρη θέρμανση.

MAGIRUS-DEUTZ
Τό μεγάλο όνομα τώρα καί στά μικρά φορτηγά

ΣΤΟΜΠΑΡΑΔΟΤΑ

MAGIRUS-DEUTZ HELLAS A.E

Όργανωμένα συνεργείο μέ γερμανούς τεχνικούς καί πλήρης σειρά γνήσιων άνταλλακτικών.

ΚΩΝΣΤ. Γ. ΜΑΛΛΙΑΡΗΣ ΑΓ. ΑΝΔΡΕΟΥ 174 ☎ 328-280, 328-742 ΠΑΤΡΑΙ

ΑΝΔΡ. ΑΠ. ΤΣΙΤΣΑΡΑΣ
SERVICE ΕΛΑΣΤΙΚΩΝ
(Βουλκανιζατέρ)

★ ΣΕΡΒΙΣ ΕΛΑΣΤΙΚΩΝ ΚΑΙ ΥΠΕΥΘΥΝΗ ΦΡΟΝΤΙΔΑ ΤΟΥ ΑΥΤΟΚΙΝΗΤΟΥ ΣΑΣ
★ ΤΕΧΝΟΛΟΓΙΚΗ ΠΕΙΡΑ 20 ΕΤΩΝ
★ ΕΛΕΓΧΟΣ, ΖΥΓΟΣΤΑΘΜΗΣΗ, ΤΟΠΟΘΕΤΗΣΗ, ΕΥΘΥΓΡΑΜΜΗΣΗ Κ.Α.Π.
★ ΠΛΗΡΗΣ ΣΕΙΡΑ ΕΛΑΣΤΙΚΩΝ ΓΙΑ ΚΑΘΕ ΤΥΠΟ ΑΥΤ/ΤΟΥ.

ΑΓ. ΑΝΔΡΕΟΥ - ΣΑΧΤΟΥΡΗ 9 • ΠΑΤΡΑΙ • ☎ 328.015

ΤΕΧΝΙΚΟΝ ΓΡΑΦΕΙΟΝ

ΜΗΧΑΝΟΛΟΓΙΚΩΝ ΕΓΚΑΤΑΣΤΑΣΕΩΝ
ΔΗΜΗΤΡ. ΤΑΚΗ ΠΑΠΑΝΔΡΕΟΥ
ΤΕΩΣ ΤΕΧΝΙΚΟΥ ΥΠΑΛΛΗΛΟΥ
ΕΠΙΘΕΩΡΗΣΕΩΣ ΒΙΟΜΗΧΑΝΙΑΣ ΠΑΤΡΩΝ
ΚΑΙ ΥΙΟΥ ΝΙΚΟΛΑΟΥ

ΣΧΕΔΙΑ: Έργοστασίων —Άρτοποιείων — Έλαιοτριβείων κ.λ.π.
ΜΕΛΕΤΑΙ: Διά χορήγησιν άδειών ΑΠΟΒΛΗΤΩΝ καί ΛΥΜΑΤΩΝ Έργοστασίων
Είδικοί κανονισμοί πυρασφαλείας:
Παραδίδονται μαθήματα είς ύποψηφίους, διά τήν άπόκτησιν πτυχίου πρακτικού μηχανικού, φορτωτού μπουλτόζας κ.λ.π.

Άντιπρόσωποι κυκλοθερμικών καί άεροθέρμων άρτοκλιβάνων, ζυμωτικών μηχανημάτων κλπ.
ΤΗΛ. ΓΡΑΦ. 321.725—Ο ΙΚΙΑΣ 324.994
ΚΑΠΦΙΣΤΡΙΟΥ 114
Όδός ΜΙΑΟΥΛΗ 52 —ΚΟΡΙΝΘΟΥ
(Όπισθεν Δικαστηρίων) —ΠΑΤΡΑΙ

αναμεσα σ'ενα Fiat X1-9

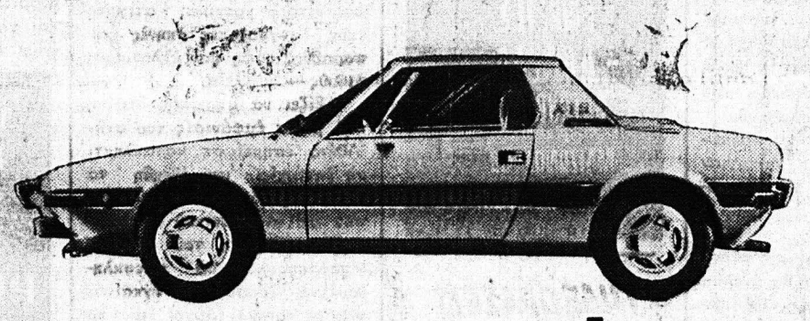

και σε μια στολη σκι ellesse

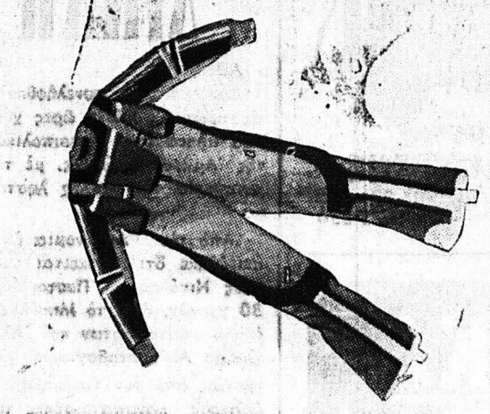

υπαρχουν κοινα σημεια... τα λενε "Ιταλικη γραμμη"

Κι όταν λέμε «Ίταλική Γραμμή», δέν έννοοΰμε μόνο τό σχέδιο. Έννοοΰμε τήν ποιότητα τών ύλικών, τό προσεγμένο φινίρισμα, τή χρωματική όμορφιά καί, στήν περίπτωση τής ELLESSE καί τού Fiat X1-9 τή δυναμική γραμμή, πού ξέρουν νά έκτιμοΰν οί πραγματικοί σπόρτσμεν.
Έννοοΰμε όλα έκεΐνα, πού δίνουν στά ίταλικά προϊόντα τή σφραγίδα τού καλοΰ γούστου καί τής πολυτελοΰς έμφάνισης.

Ιταλικη γραμμη

είναι ό τίτλος τής έκδήλωσης, πού όργάνωσαν ή FIAT καί ό άντιπρόσωπός της ΔΥΤΕΛΛΑΣ ΑΕ άπό 18 Νοεμβρίου έως καί 29 Δεκεμβρίου

Έλάτε νά τή δείτε!

Στήν έκδήλωση αύτή θά έχετε τήν εύκαιρία νά θαυμάσετε δημιουργίες μερικών άπό τούς διασημότερους ίταλικούς οίκους, πού συμμετέχουν μέ άντιπροσωπευτικά προϊόντα τους:

ARTEMIDE (φωτιστικά γραφείου) • AURORA (στυλογράφοι) • BRIONVEGA (φορητά ραδιόφωνα) • • CASTELLI (έπιπλα) • CINI e NILS (σέτ γιά κοκταίηλ) • ELLESSE (είδη σπόρ) • GUCCI (δερμάτινα είδη) • MISSONI (ροΰχα γιουνισέξ) • NORDICA (μπότες σκί) • OLIVETTI (γραφομηχανές) • • ROBERTA di CAMERINO (είδη ταξιδιοΰ - μεταξωτά μαντήλια) • SAMBONET (μεταλλικά σκεύη σερβιρίσματος) • SKIPPER (φωτιστικά έδάφους) • ZANOTTA (κρεμάστρες)

Ή έκδήλωση γίνεται μέ τή συνεργασία τής ALITALIA καί MARTINI e ROSSI.

ΠΡΟΣΟΧΗ!
Όλοι οί έπισκέπτες τής έκθεσης θά έχουν τήν εύκαιρία νά πιοΰν ένα άπεριτίφ καί νά λάβουν μέρος σέ κλήρωση (πού θά γίνει μετά τις 29 Δεκεμβρίου), μέ δώρα - λαχνούς τά έκτιθέμενα είδη τών ίταλικών οίκων.

FIAT Δυτελλάς Α.Ε.
Άγίου Άνδρέου 157 Πάτρα τηλ: 324.128 - 320.391

Τό κατάστημά μας Στις είδικές Γιορταστικές προσφορές. Εύχεται ΧΑΡΟΥΜΕΝΕΣ ΓΙΟΡΤΕΣ Σάς έγγυάται ποιότητα καί όμορφιά.

ΣΑΝ
ΖΟΥΝΑΡΙΚΑ·ΚΑΠΡΑΛΟΣ·ΣΙΑΤΙΣΤΑ·ΠΑΤΡΑ·

ΚΑΠΡΑΛΟΣ
ΣΙΑΤΙΣΤΑ τηλ: 21.293 ΠΑΤΡΑ τηλ 223.333

ΣΥΝΕΒΗΣΑΝ ΣΤΗΝ ΚΑΛΑΜΑΤΑ

ΚΑΛΑΜΑΤΑ. Άναστατώθηκε τις νυχτερινές ώρες τού Σαββάτου πρός τήν Κυριακή ή Καλαμάτα, άπό άλλεπάλληλα έπεισόδια, πού δημιούργησαν Άμερικανοί ναΰτες, μέλη τού πλεράματος τού άντιτορπιλλικού «Βίντελς» τό όποίο βρίσκεται στό λιμάνι τής πόλεως.

Τό πρώτο έπεισόδιο σημειώθηκε λίγο πρίν άπό τά μεσάνυχτα τού Σαββάτου, όταν τέσσερις ναΰτες, έσπασαν τήν έξόπορτα τού σπιτιού τού Νικολάου Χρυσικόπουλου, κοντά στήν παραλία.

Άνδρες περιπολικού τής Χωροφυλακής τούς συνέλαβαν καί τούς όδήγησαν στό τμήμα όπου πλήρωσαν τή ζημιά. Κατόπιν αύτού δέν υπεβλήθη μήνυση.

Άλλο έπεισόδιο πάλι μέ Άμερικανούς δημιουργήθηκε σέ ντισκοτέκ τά μεσάνυχτα τού Σαββάτου, μέ Καλαματιανούς πού συνόδευαν κορίτσια.

Σύμφωνα μέ πληροφορίες, οί ναΰτες πείραξαν τις κοπέλλες, ένώ οί Άμερικανοί ίσχυρίσθηκαν ότι δέν είπαν τίποτα.

Οί τρείς Άμερικανοί (νέγροι) έφυγαν καί γύρισαν μέ ένισχύσεις λευκών συναδέλφων τους στήν ντισκοτέκ καί δημιούργησαν νέο έπεισόδιο, άλλά χάρη στήν έπέμβαση τών ψυχραιμότερων τά έπεισόδια δέν πήραν έκταση.

Τέλος στή μία μετά τά μεσάνυχτα, συγκρούσθηκαν στό λιμάνι τής Καλαμάτας 30 Άμερικανοί μέ ίσάριθμους Καλαματιανούς. Χρησιμοποιήθηκαν πέτρες, ξύλα καί άλλα άντικείμενα.

Οί Άμερικανοί έσπασαν δι τρίνες καταστημάτων καί προξένησαν ζημίες σέ δύο νοικιασμένα άπ' αύτούς, αύτοκίνητα.

Τό περίεργο είναι ότι ή Λιμενική Άστυνομία, παρ ό,τι βρισκόταν κοντά στό χώρο τών έπεισοδίων, δέν άντελήφθη τίποτα.

Άπό τις συμπλοκές τραυματίσθηκαν οί Χρήστος Καρμιράντζος 22 χρονών καί Γεώργιος Μπιτσώνης, 22 χρονών καί άγνωστος άριθμός Άμερικανών.

Έξ άλλου, όρισμένοι Άμερικανοί χθές τό μεσημέρι ζήτησαν μέ έπιμονή κατ' έπανάληψη άπό τό διημερεύον φαρμακείο τού Ίωάν. Ντσηφώτη ...μαριχουάνα!

Γωνιά τού Βιβλίου
ΑΓ. ΝΙΚΟΛΑΟΥ 32 • ΤΗΛ. 277-096
Σχολικές Τσάντες
ΠΟΙΟΤΗΤΕΣ ΕΚΛΕΚΤΕΣ
ΤΙΜΕΣ ΕΞΑΙΡΕΤΙΚΕΣ

Internal Advertising F 17