ΤΡΙΤΗ
19
ΔΕΚΕΜΒΡΙΟΥ 1978
ΟΝΙΦΑΤΙΟΥ ΜΑΡΤΥΡΟΣ
ΑΡΙΘΜΟΣ ΦΥΛΛΟΥ 2815
ΕΤΟΣ 10ον

ΗΜΕΡΗΣΙΟΣ ΚΗΡΥΞ ΠΑΤΡΩΝ

ΓΡΑΦΕΙΑ — ΤΥΠΟΓΡΑΦΕΙΑ
ΦΙΛΟΠΟΙΜΕΝΟΣ 27
ΤΗΛ. 277—384, 275—352
277—661
ΤΙΜΗ ΦΥΛΛΟΥ ΔΡΧ. 10

Ὑπό τὴν προεδρίαν τοῦ κ. Καραμανλῆ

ΜΕΓΑΛΗ ΣΥΣΚΕΨΗ ΓΙΑ ΤΙΣ ΕΚΡΗΞΕΙΣ 34 «ΒΟΜΒΩΝ»

• Αὐστηρὲς ὁδηγίες - Δηλώσεις κ. Παπανδρέου

ΑΘΗΝΑ 19. Ἔκτακτος σύσκε ὑπὸ τὴν προεδρίαν τοῦ πρω πουργοῦ κ. Κ Καραμανλῆ ραγματοποιήθη τὴν πρωΐαν εἰς τὸ πολιτικὸν γραφεῖον ὀφρμῆς τῶν γενομένων προ τὴν νύκτα ἀθρὸων βομβι ῶν ἐνεργειῶν παρ' ἀγνώ δραστῶν. Εἰς τὴν σύσκε ἔλαβον μέρος ὁ ὑπουργὸς αιοσύνης κ. Γ. Σταμάτης Δη σίας Τάξεως κ. Ἀν. Μπάλ καὶ ἀρμόδιοι ὑπηρεσιακοὶ πάγοντες

Κατὰ τὴν χθεσινὴν ἔκτακτον κεψιν συνεζητήθη τὸ θέμα προχθεσινῶν ἐκρήξεων αἱ ραγούμεναι ἀνακρίσεις καὶ ἡ τηρεώπισις παρομοίων ἐκδη σεων.

Ἀξιωματικῶς μὲ τὰς προχθεσινάς ριστικὰς ἐνεργείας ἀπὸ ἀρ ρίαν κυβερνητικὴν πηγὴν ἐδη σε προχθές τὴν νύκτα ὅτι ὁ ρωθυπουργὸς κ. Καραμανλῆς μέχρις ἀργὰ τὴν νύκτα συ νῆ ἐπικοινωνίαν μὲ τὸν ὑπουρ ν Δημοσίας Τάξεως κ. Μπάλ κον καὶ τοὺς ἁρμοδίους παρὰ γοντας τῶν Σωμάτων Ἀσφαλεί ας καὶ ἐνημεροῦτο ἐπὶ τῶν διε ξαγομένων ἐρευνῶν, τῶν γενομέ ων συλλήψεων καὶ τῶν ἄλλων μέτρων τὰ ὁποῖα ἐλαμβάνοντο διὰ τὴν ἐπισήμανσιν τῶν δρα στῶν.

Σχετικὰ μὲ τὶς ἐκρήξεις ἐκδό θηκε χθὲς ἡ ἀκόλουθη κυβερνητι κὴ ἀνακοίνωση:

«Ὅπως εἶναι ἤδη γνωστὸν ἀπὸ σχετικὴ ἀνακοίνωσε ἔγιναν χθὲς τὸ βράδυ 34 ἐκρήξεις αὐτο σχεδὸν βομβῶν ἀπὸ τὶς ὁποῖες τραυματίσθηκαν 4 πολῖτες καὶ προκλήθηκαν ὑλικὲς ζημιές

Σήμερον συνεχίσθη ἡ ἔρευνα καὶ ἡ συλλογὴ στοιχείων. Ἀπὸ τὴν ἔρευνα προέκυψαν ὡρισμέ νες ἐνδείξεις οἱ ὁποῖες μεταδί δονται μὲ προσοχὴ γιὰ περαιτέ ρω ἀξιολόγησή τους.

Γιὰ τὴν ἀποτελεσματικὴ ἀντι μετώπιση τῶν ἐνεργειῶν αὐτῶν πραγματοποιήθηκε σήμερα στὶς 11 τὸ πρωῒ στὸ Πολιτικὸ Γρα φεῖο σύσκεψη ὑπὸ τὴν προεδρία τοῦ πρωθυπουργοῦ κ.Καραμανλῆ καὶ μὲ τὴν συμμετοχὴ τῶν ἁρμο δίων ὑπουργῶν καὶ ὑπηρεσιακῶν παραγόντων. Ὁ κ πρωθυπουργὸς εδωσε ἐντολὰς νὰ ἐνταθοῦν οἱ προσπάθειες μὲ στὴν λήψη εἰδι κῶν καὶ συγκεκριμένων μέτρων καθὼς καὶ τὸν συντονισμὸν τῶν ἐνεργειῶν τῶν ἁρμοδίων ὑπηρε σιῶν καὶ ἐτόνισεν ὅτι θὰ ζητη θοῦν εὐθύνες στὴν περίπτωση πού δὲν θὰ τηρηθοῦν ἐπακριβῶς οἱ οδηγίες

ΔΗΛΩΣΕΙΣ
ΤΟΥ κ. Α. ΠΑΠΑΝΔΡΕΟΥ

Ἀργὰ προχθὲς τὴν νύκτα ὁ πρόεδρος τοῦ ΠΑΣΟΚ κ. Α. Πα πανδρέου προέβη εἰς τὴν ἀκό λουθον δήλωσιν:

«Πρόκειται γιὰ μεγάλη μεθο δευμένη καὶ συστηματικὰ ὀργα νωμένη προσπάθεια ἀποσταθερο ποιήσεως τοῦ δημοκρατικοῦ κα θεστῶτος. Καὶ ἡ πηγὴ εἶναι δε δομένη. Δρᾶ ἄθικτος καὶ ἀνενο χλητος ὁ Χουντικὸς μηχανισμός.

»Φέρει τεράστια εὐθύνη ἡ κυ βέρνηση καὶ εἰδικὰ ὁ ὑπουργὸς Δημοσίας Τάξεως πού μὲ τὴν ἀνοχή τους κατέστησαν δυνατὴ μιὰ τέτοια ἐξέλιξη Δὲν ὑπάρχουν περιθώρια ἀναμονῆς. Ἐλπίζο με νὰ τὸ ἔχει ἐννοήσει καὶ ἡ κυ βέρνηση ἀπὸ τὴν ὁποία περιμέ νουμε τὴν ἄμμεση σύλληψη καὶ παραδειγματικὴ τιμωρία τῶν ἐνο χων».

ΑΝΑΣΤΑΤΩΣΙΣ
ΚΑΙ ΤΡΑΥΜΑΤΙΣΜΟΙ

Αἱ περιοχαὶ Παγκρατίου, Ἀμπελοκήπων Νέου Κόσμου Κουκακίου Ἰλισίων, Καισαριανῆς καὶ Καλλιθέας ἀνεστατώθη σαν ἐπὶ δίωρον προχθὲς τὴ νύ κτα ἀπὸ ἀλεπαλλήλους ἐκρήξεις προχείρων αὐτοσχεδίων ἐκρηκτι κῶν μηχανισμῶν ριφθέντων παρ' ἀγνώστων. Ἐκ τῶν ἐκρήξεων αὐ τῶν ἐτραυματίσθησαν 4 ἄτομα ἐπροξενήθησαν δὲ ζημίαι εἰς ἐξω τερικὰ σημεῖα διαφόρων οἰκιῶν καὶ καταστημάτων καὶ εἰς 16 διωτικὰ αὐτοκίνητα. Οἱ ἐκραγέν τες ἐκρηκτικοὶ μηχανισμοί, οἱ ὁ ποῖοι, κατὰ τὴν ἀνακοίνωσιν τῆς Ἀστυνομίας ἀνῆλθον εἰς 34, ἀ ποδίδονται εἰς νεοφασιστικὰ στοιχεῖα, διότι παρόμοιοι ἐκρη κτικοὶ μηχανισμοὶ εἶχον ριφθῆ ὑπὸ τῆς ὁμάδος Καλέντζη, Μιχα λελιόκου κλπ. τὸν παρελθόντα Ἰούλιον. Οἱ μηχανισμοὶ ἀπετε λοῦντο ἀπὸ μικρούς σωλῆνας οἱ ὁποῖοι εἶχαν πληρωθῆ μὲ πυ ρίτιδα καὶ ἡ ἀνάφλεξίς των προ εκλήθη ἀπὸ βραδύκαυστον φυτὶ λιον. Μετὰ τὰς 2-3 πρώτας ἐκρή ξεις εἰς Ἀθηναϊκὴν ἀπογευματι νὴν ἐφημερίδα ἐγένετο τηλεφώνη μα κατὰ τὸ ὁποῖον τὴν εὐθύνην τῶν ἐκρήξεων ἀνελάμβανεν ὀργά νωσις ὑπὸ τὸν τίτλον «Ὁμάδες Ἐθνικῆς Ἀποκαταστάσεως» καὶ ὅτι ἡ ἐνέργεια ἐγένετο εἰς μνή μην τοῦ δολοφονηθέντος ἀστυνό μου Ε. Μάλλιου.

Εὐθύς μετὰ τὰς πρώτας ἐκρή ξεις ἐκινητοποιήθησαν ἅπαντα τὰ περιπολικὰ τῆς Ἀμέσου Δρά σεως καὶ οἱ ἀστυνομικοὶ ἤρχι σαν ἐλέγχους πεζῶν καὶ αὐτοκι νήτων εἰς τὰς περιοχὰς ὅπου ἐ κρήγνυτο οἱ μηχανισμοί. Ἡ πρώ τη ἔκρηξις ἐγένετο τὴν 9.08΄ μμ καὶ ἡ τελευταία τὴν 11.10΄ μ.μ Πολυάριθμα ἄτομα τὰ ὁποῖα εὑ ρέθησαν πλησίον τῶν σημείων τῶν ἐκρήξεων πεζοὶ ἢ ἐπιβάται ἰδιωτικῶν αὐτοκινήτων συνελή φθησαν καὶ προσήχθησαν εἰς τὴ Γενικὴν Ἀσφάλειαν Ἀθηνῶν ὅ που ὑπεβλήθησαν εἰς ἀνάκρισιν. Ταυτοχρόνως ἤρχισαν προσαγό μενοι εἰς τὴν Γενικὴν Ἀσφάλεια γνωστοὶ ἀπὸ προηγουμένας πα ραομοίας ὑποθέσεις νεοφασίσται. Παραλλήλως εἰς τὴν Γενικὴν Ἀ σφάλειαν ἐγκατεστάθησαν ὁ ὑ πουργὸς Δημ. Τάξεως κ. Ἀν. Μπάλκος ὁ ἀρχηγὸς τῆς Ἀστυ νομίας κ. Χρ. Παπαγεωργίου καὶ ὁ διευθυντὴς Ἀστυνομίας Ἀθηνῶν κ. Κ. Λεμονῆς καὶ κα τηύθυναν τὸ ἔργον τῆς ἀνακρίσε ως τὸ ὁποῖον παρηκολούθουν 4 ἀντεισαγγελεῖς ἐγκατασταθέντες εἰς τὴν Γενικὴν Ἀσφάλειαν.

Κατὰ τὰς σχετικὰς πληροφο ρίας ἡ ἀνάκρισις δὲν ἔχει σημει ώσει οὐσιαστικὴν πρόοδον διότι ἐναντίον οὐδενὸς τῶν προσαχθέν των ἔχει προκύψει οἱονδήποτε ἐπιβαρυντικὸν στοιχεῖον.

Πολυάριθμοι ὕποπτοι πάντως ἐξακολουθοῦν νὰ κρατοῦνται διὸ τι δὲν ἠδηνύθησαν νὰ δικαιολο γήσουν ἐπαρκῶς τὴν διέλευσίν των ἀπὸ τὰ σημεῖα τῶν ἐκρήξε ων. Μεταξὺ αὐτῶν εἶναι καὶ δυὸ ἄνδρες καὶ μία γυναῖκα οἱ ὁ

ΣΥΝΕΧΕΙΑ στὴν 7η σελίδα

Ἐπίκαιρα

ΔΙΑΚΟΝΙΑΡΗΣ

Παρ' ὅλας τὰς φιλοτίμους προσπάθειας τὰς ὁποίας ὡς δυ μεθα νὰ γνωρίζωμεν καταβάλ ει ἡ Πολεοδομικὴ Ὑπηρεσία νὰ προωθήση τὸ ἔργον τῆς ψεως τοῦ χειμάρρου Διακο νης δυστυχῶς δὲν φαίνεται ι ἡ ἐναρξις τοῦ ἔργου αὐτοῦ καταστῆ δυνατὴ κατὰ τοὺς σεχεῖς ὀλίγους μῆνας. Ὅπερ αίνει ὅτι καὶ ὁ ἐφετεινὸς χει ν θὰ περάσει χωρὶς κάλυψιν χωρὶς διευθέτησιν. Διὰ τὸν ον αὐτὸν ἀνακύπτει θέμα ιάλογιστον καθαρισμοῦ τῆς ης τοῦ χειμάρρου. Ἀναγνῶ ι μᾶς ἀναφέρουν ὅτι ὁ χεῖ ρος ἔχει μεταβληθῆ εἰς χώ ος ἀπορρίψεως πάσης φύσεως ριστῶν ἀντικειμένων ὅτι αἱ ὁ ται γεφύραι του ἰδίως ἡ εἰς θέσιν Φαρμάκη σχεδὸν ἔχουν κλεισθῆ καὶ ὅτι συνεπῶς κίν ος ὑπάρχει νὰ προκληθοῦν ημφύραι εἰς περίπτωσιν νερο ης. Δὲν ἀμφιβάλλομε ὅτι αἱ ρικαὶ ὑπηρεσίαι τῆς Νομαρ ας ἔχουν ὑπ' ὄψιν τὰ ἀνωτέρω ὰ ἐθεωρήσαμεν ὅτι ἡ μεταφο ς εἰς τὴν στῆλην αὐτὴν τῆς ἀγω ας τῶν παροχθίων καὶ ἄλλων ος ἀποτελέσει κίνητρον ἐπι ύσεως τῶν ὅσων θὰ πρέπει ληφθοῦν μέτρων.

ΔΕΝ ΕΔΗΛΩΣΕ

Εἶπεν ὁ ἐκπρόσωπος ης κ. Τζέκινς ὅτι τὸ χρονο γραμμα τὸ ὁποῖον ἔχει ὁρι διὰ τὴν ἔνταξιν τῆς Ἑλλὰ εἰς τὴν Εὐρωπαϊκὴν Οἰκονο ν Κοινότητα θὰ τηρηθῆ ἀ ρεγκλίτως. Ἀλλὰ ἡ δήλωσις περιττὴ διότι εἶναι μισή. Δι σημασίαν ἔχει βεβαίως ἡ ρίς νὰ γίνη εἰς τὸν καθορι ντα χρόνον ἀλλὰ πολύ μεγα ίραν ἔχει τὸ ὑπὸ ποίας συν ας καὶ ποίους ὅρους θὰ ἐν θῆ ἡ Ἑλλάς. Καὶ ἐπ' αὐτοῦ ὁ Τζέκινς οὐδὲν ἐδήλωσε.

ΕΠΙΛΟΓΗ

Ὅτι οἱ μαθηταὶ μετὰ τὰς ς τάξεις τοῦ Γυμνασίου καὶ ς ὡς εἰσέλθουν εἰς τὸ Λύ ον πρέπει νὰ ἐπιλέξουν τὰ τερα μαθήματα ποὺ θέλουν διδάσκωνται ἐντατικώτερον νὰ δυνηθοῦν μέ ἕνα καλὸ φὸ νὰ εἰσέλθουν εἰς τὰ Πανε στήμια τῆς χώρας αὐτὰ εἶναι ριστα γνωστά. Ἄγνωστον ποῖα τύχη ἐπιφυλάσσεται κείνους οἱ ὁποῖοι ἐκ προ ματισμοῦ δὲν θέλουν νὰ συ σουν τὰς σπουδάς των μετὰ Λύκειον. Ὁ ὑφυπουργὸς Παι ας κ. Κοντογιαννόπουλος κα ν τὴν ἐν Πάτραις παραμονήν ν τὴν παρελθοῦσα ἑβδομάδα ντήθη σχετικῶς ἀλλὰ δὲν ἀ ρτησε. Κατὰ τὰ λοιπὰ εἶναι ρκετὸν νὰ σημειώσωμε ὁποῖα πάλη ἔχει ἀρχίσει μεταξὺ τῶν μαθητῶν διὰ τὴν ἀπόκτησιν τοῦ περιποθήτου καλοῦ βαθμοῦ καὶ ὁποία ἀγωνία.

ΕΠΙΣΤΟΛΑΙ

Ἀπάντησις τῆς ΓΣΕΒΕ.

Κύριε Διευθυντά, Σχετικὰ μὲ τὸ σχόλιό σας τῆς 9)12)1978 με τὸν τίτλο «Ἀποικιοκρατία» ἀληθῶς «κάνετε λάθος».

Ἡ Γενικὴ Συνομοσπονδία Ἑ παγγελματιῶν καὶ Βιοτεχνῶν Ἑλ λάδος εἶναι πράγματι ἰδιοκτήτης ἀποκλειστικὸς τοῦ οἰκοπέδου ἐπὶ τῆς Πλατείας Βασ. Ὄλγας Πατρῶν καὶ διὰ χρημάτων της πρόκειται νὰ ἀνοικοδομηθῆ. Ἡ Ὁμοσπονδία Επαγγελματιῶν καὶ Βιοτεχνῶν Πατρῶν εἶναι μέ λος τῆς ΓΣΕΒΕ ὅπως μέλη της εἶναι καὶ οἱ λοιπές 84 Ὁμοσ πονδίες πού ἑδρεύουν στὶς πρω τεύουσες τῶν νομῶν ὅλης τῆς χώρας. Σύμφωνα δὲ μὲ τὸ κατα στατικὸν τῆς ΓΣΕΒΕ ὅλες οἱ Ὁμοσπονδίες ἔχουν ἴσα δικαιώ ματα. Τὸ εὐτύχημα γιὰ τὴν Ὁμο σπονδία τῆς πόλεώς σας εἶναι ὅτι πρώτη αὐτὴ θὰ στεγασθῆ σὲ σύγχρονο κεντρικὸ καὶ κατάλλη λο χῶρο, στὸ ὑπὸ ἀνοικοδόμηση ἀκίνητο. Καὶ νὰ ληφθῆ ὑπ' ὄψιν ὅτι ἡ ἴδια ἡ ΓΣΕΒΕ στεγάζεται σήμερα στὴν Ἀθήνα σέ μίσθιο χῶρο ἐλλείψει ἰδίου καταλλήλου.

Τώρα ποιὰ σχέση μπορεῖ νὰ ἔχουν ὅλα αὐτὰ μὲ τὸ σχόλιό σας καὶ τὸν τίτλο του ἂς τὸ κρί νουν οἱ ἀναγνῶστε σας, ἐὰν εὐα ρεστηθῆτε νὰ δημοσιεύσετε τὴν παροῦσα.

Ἐκ τῆς Γ.Σ.Ε.Β.Ε.

ΣΣ Ποίαν σχέσιν ἔχουν ὅσα ἀνεγράψαμεν ὅπως πχ. ὅτι αἱ Ὁμοσπονδίαι ἐξαρτῶσαι τὴν στέ γασίν των ἀπὸ τὴν καλὴν θέλη σιν τῆς Γενικῆς Συνομοσπονδίας (εἰς τὸ μέλλον) θὰ καταστοῦν καὶ συνδικαλιστικῶς ὑποχείρια αὐτῶν καθὼς καὶ τὸ ὅτι ἡ Ὁμο

ΣΥΝΕΧΕΙΑ στὴν 8 σελίδα

ΦΩΤΙΣΤΙΚΑ
ΟΙΚΙΑΚΑΙ ΣΥΣΚΕΥΑΙ
ΚΟΛΟΚΟΤΡΩΝΗ 34
ΤΗΛ. 272.000
ΑΦΟΙ ΑΘΑΝΑΣΟΠΟΥΛΟΙ Ο.Ε.
ΗΛΕΚΤΡΙΚΩΝ
ΚΑΙ
ΒΙΟΜΗΧΑΝΙΚΩΝ ΥΛΙΚΩΝ
ΚΟΛΟΚΟΤΡΩΝΗ 21
ΤΗΛ. 278.288
ΠΑΤΡΑΙ

ΑΠΟΠΕΙΡΑ ΔΟΛΟΦΟΝΙΑΣ ΤΟΥ ΙΑΠΩΝΟΣ ΠΡΩΘΥΠΟΥΡΓΟΥ

ΤΟΚΙΟ 19 (ΑΠΕ-ΗΝ. Τύπος) Ἕνας νεαρὸς 20 ἐτῶν ἐπετέθη χθὲς μὲ μαχαίρι γιὰ νὰ σκοτώση τὸν Ἰάπωνα πρωθυπουργὸν κ Οχίρα, καθὼς ἐγκατέλειπε τὴν ἐπίσημη κατοικία του. Ὁ κ Ὀχί ρα γλύτωσε ὡς ἐκ θαύματος Δυὸ σωματοφύλακες πάλαιψαν μὲ τὸν ὑποψήφιο δολοφόνο καὶ κα τώρθωσαν νὰ τὸν ἀκινητοποιή σουν ἐτραυματίσθησαν στὰ χέ ρια Ὁ δράστης εἶχεν εἰσέλθει στὴν αἴθουσαν τύπου τῆς ἐπίση μης κατοικίας τοῦ κ. Ὀχίρα προσποιούμενος τὸν δημοσιογρά φον.

Τρεῖς νεκροὶ σὲ σύγκρουση Ι,Χ - φορτηγοῦ

ΘΕΣΣΑΛΟΝΙΚΗ 19 (ΑΠΕ) Τρεῖς νεκροὶ ἦταν τὸ ἀποτέλε σμα μιᾶς συγκρούσεως φορτη γοῦ μὲ ταξὶ, πού ἔγινε στίς 7 χθὲς τὸ πρωΐ, στὸ 60 χλμ. τῆς ὁδοῦ Ὀρεστιάδος — Καστανι ῶν Ἔβρου.

Συγκεκριμένα συγκρούστηκαν μετωπικὰ Ι.Χ. φορτηγὸ, πού ὁ δηγοῦσε ὁ Χρ. Μεταξούδης, 35 χρονῶν, ζαχαροπλάστης, κά τοικος Ὀρεστιάδος, μὲ ταξί, πού ὁδηγοῦσε ὁ Διαμ. Χρυσαφί δης, 48 χρονῶν, κάτοικος Κα στανιῶν.

Κατὰ τὴν σύγκρουση σκοτώ θηκε ὁ ὁδηγὸς τοῦ ταξὶ καὶ οἱ ἐπιβαίνοντες τοῦ αὐτοκινήτου του Ἀλεξ. Μαυρίδης, 75 χρο νῶν καὶ ὁ γιὸς του Θεόδωρος, 26 χρονῶν, γεωργοί, κάτοικοι Καστανιῶν.

Ἐπίσης τραυματίσθηκαν ὁ ὁ δηγὸς τοῦ φορτηγοῦ καὶ ὁ ἐπι βαίνων τοῦ ταξὶ Ἰω. Κατρου δης, 34 χρονῶν.

ΕΝΩ Η ΑΝΤΙΠΟΛΙΤΕΥΣΗ ΔΗΛΟΙ ΟΤΙ ΘΑ ΤΟΝ ΚΑΤΑ ΨΗΦΙΣΗ

Ἄρχισε ἡ συζήτηση στὴ Βουλὴ τοῦ κρατικοῦ προϋπολογισμοῦ

ΑΘΗΝΑΙ 19 (ΑΠΕ) Ἄρχισε χθὲς ἡ συζήτηση τοῦ κρατι κοῦ προϋπολογισμοῦ γιὰ τὸ 1979, τοῦ ἀπολογισμοῦ καὶ τοῦ γενικοῦ ἰσολογισμοῦ τοῦ Κρά τους.

Ἡ συζήτηση κατὰ τὸν κανο νισμὸ τῆς Βουλῆς, μπορεῖ νὰ ἀπασχολήσει μόνο 4 συνεχεῖς συνεδριάσεις τοῦ Σώματος, γι αὐτὸ προβλέπεται ὁ προϋπολογι σμὸς νὰ ψηφισθεῖ τὴν Πέμπτη ὁπότε καὶ θὰ διακοποῦν οἱ ἐρ γασίες τῆς Βουλῆς λόγω τῶν ἑορτῶν.

Τὶς ἀπόψεις τῆς πλειοψηφί ας ἐξέθεσε πρῶτος, γενικὸς εἰ σηγητὴς κ. Ι. Φικιώρης, ὁ ὁ ποῖος εἶπε μεταξὺ ἄλλων:

«Ἡ Ἑλληνικὴ οἰκονομία συ νέχισε κατὰ τὸ 1978 καὶ γιὰ τέ ταρτο συνεχὲς ἔτος τὴν ἀνοδικὴ της πορεία. Τὸ ἀκαθάριστο ἐ θνικὸ προϊὸν ὑπολογίζεται νὰ αὐξηθεῖ στίς σταθερὲς τιμὲς κατὰ 6% Ἡ ἀντίστοιχη αὔξη ση τό 1977 ἦταν 3,9%.

Ἡ οἰκονομικὴ πολιτικὴ καὶ ἰδιαίτερα ἡ εἰσοδηματικὴ πολι τικὴ τῆς κυβερνήσεως ἐνίσχυ σε τὰ μικρομεσαῖα εἰσοδήματα καὶ τὴν ἐνεργὸ ζήτηση γιὰ ἐγ χώρια ἀγαθὰ καὶ ὑπηρεσίες.

Τὸ πρῶτο ἑξάμηνο τό 1978 ὁ δείκτης τιμῶν καταναλωτοῦ παρουσίασε μεγαλύτερη ἄνοδο κυρίως λόγω τῆς αὐξητικῆς ἐπι δράσεως τῶν τιμῶν διατροφῆς, ἐνδύσεως καὶ ὑποδήσεως. Ἡ ἀποφασιστικὴ ἐπέμβαση τῆς κυ βερνήσεως μὲ μιὰ σειρὰ ἀντι πληθωριστικὰ μέτρα ἀνέκοψε τὶς αὐξητικὲς τάσεις.

Τὰ τελευταῖα χρόνια παρατη ρεῖται σημαντικὴ βελτίωση ὄχι μόνο στὰ εἰσοδήματα τῶν ἐργα ζομένων, ἀλλὰ καὶ στὴν κατανο μὴ τοῦ ἐθνικοῦ εἰσοδήματος.

Ἡ μέση ἁμοιβὴ ἐργασίας στὸν μὴ ἀγροτικὸ τομέα ὑπο λογίζεται νὰ ἀνέβει στὸ 20% κατὰ τὸ τρέχον ἔτος. Τὰ κατώ τατα ἡμερομίσθια καὶ μισθοὶ αὐξήθηκαν κατὰ ἀκόμη μεγαλύ τερο ποσοστό.

Οἱ ἐπιβληθεῖσες ἔκτακτες φο ρολογίες στὸ φόρο εἰσοδήματος φυσικῶν προσώπων ἔτους 1978

● ΣΥΝΕΧΕΙΑ στὴν 8η σελίδα

Διαδηλωτὲς κατέλαβαν Περσικὰ ἅρματα μάχης!

ΚΑΙ ΠΡΟΣΧΩΡΗΣΕΙΣ ΣΤΡΑΤΙΩΤΩΝ

ΤΕΧΕΡΑΝΗ 19 (ΑΠΕ) Ἑ κατοντάδες ἀντιμοναρχικοὶ διαδηλωτὲς κατέλαβαν χθὲς βαρέα στρατιωτικὰ ὀχήματα στὴν Ταυ ρίδα τῆς Δ. Περσίας, ἀφοῦ κυ βερνητικὰ στρατεύματα ἄνοιξαν πῦρ ἐναντίον πλήθους διαδηλω τῶν σκοτώνοντας δύο ἄτομα, δή λωσαν αὐτόπτες μάρτυρες. «Οἱ διαδηλωτὲς ἐλέγχουν τά ὁ ήμα τα αὐτὰ καὶ ἔχουν μαζὶ τους ὅπλους στρατιῶτες» εἶπε ἕνας μάρτυρας.

Ἄλλοι αὐτόπτες μάρτυρες δήλωσαν ὅτι τά στρατεύματα, ἄνοιξαν ἀρχικὰ πῦρ ἐναντίον ἀντιμοναρχικῶν διαδηλωτῶν εἰς τὸ Παζάρι τῆς Ταυρίδας, πού ἦταν κλειστό, ἀφοῦ οἱ κατα στηματάρχες συμμορφώθηκαν μὲ τὴν ἔκκληση τοῦ ἐξόριστου ἡγέτη Χομεϊνὶ ποὺ κήρυξε τὴν χθεσινὴ «ἡμέρα πένθους» σέ μνήμη τῶν θυμάτων τῆς κυ βερνητικῆς βίας. Δύο διαδηλω τὲς ἔπεσαν νεκροὶ ἀπό τούς πυ ροβολισμούς.

Στὸ σημεῖο αὐτό, ἕνας Μου σουλμάνος ἱερέας στάθηκε μπρο στὰ στούς στρατιῶτες καὶ φώ ναξε: «Πρέπει νὰ σκοτώσετε ἐ μένα πρωτοῦ σκοτώσετε ἄλλους ἀνθρώπους»

Μερικοὶ στρατιῶτες ἄφησαν τὰ ὅπλα τους καὶ ἑνώθηκαν μὲ τὸ πλῆθος τῶν ἀντικυβερνητι κῶν διαδηλωτῶν.

ΧΘΕΣ ΤΟ ΠΡΩΙ ΣΤΗΝ ΑΘΗΝΑ

Ληστεία εἰς βάρος ταμία βιομηχανίας

ΑΡΠΑΞΑΝ ΤΣΑΝΤΑ ΜΕ ΤΡΙΑ ΕΚΑΤΟΜΜΥΡΙΑ

ΑΘΗΝΑΙ 19. Ληστεία εἰς βά ρος ταμία βιομηχανίας ἔγινε χθὲς τὸ πρωΐ λίγο πρὶν ἀπὸ τὶς 10 στὴν διασταύρωση τῆς ἐθνι κῆς ὁδοῦ Ἀθηνῶν - Λαμίας μὲ τὴν ὁδὸν Ἀχαρνῶν. Θῦμα εἶναι ὁ Διον. Ξένος 35 ἐτῶν καὶ δρὰ στες δυὸ ἄγνωστοι νεαροὶ οἱ ὁ ποῖοι ἀπεμακρύνθησαν ἀπὸ τὸν τόπον τῆς ληστείας μὲ αὐτοκίνη τον.

Ὁ Ξένος λίγη ὥρα νωρίτερα εἶχε κάνει ἀνάληψη 3 ἑκατομμυ ρίων δραχμῶν ἀπὸ τὸ ὑποκατά στημα τῆς Ἐθνικῆς Τραπέζης τῆς πλατείας Βάθης γιὰ λογαρι ασμὸν τῆς Βιομηχανίας Καζῆ ποὺ βρίσκεται στὸ 21ο χιλιομ. τῆς ὁδοῦ Ἀθηνῶν - Λαμίας ὅ που ὁ ἴδιος ἐργάζεται ὡς Ταμίας

Ὁ Ξένος τοποθέτησε τὰ 3 ἑκατομμύρια σὲ τσάντα του καὶ ἐπιβιβάσθηκε στὸ ΕΕ 6946 ΙΧ ἐπιβατικὸν αὐτοκίνητον γιὰ νὰ ἐπιστρέψη ἀπὸ τὴν Τράπεζαν στὴν Βιομηχανίαν Καζῆ.

Κατὰ τὴν διαδρομὴν ἀντελή φθη ὅτι εἶχε κλατάρει ἕνα ἀπὸ τὰ λάστιχα τοῦ αὐτοκινήτου του καὶ σταμάτησε γιὰ νὰ τὸ ἀλλάξει. Τὴν ἴδια στιγμὴ πλησι ασαν οἱ δυὸ νεαροὶ ἄγνωστοι οἱ ὁποῖοι ἐπέβαινον σὲ ΙΧ αὐτοκί νητον τύπου ΟΠΕΛ Ἀσκόνα. Κατέβηκαν ἀπὸ τὸ αὐτοκίνητόν τους καὶ ἀφοῦ ἄνοιξαν τὴν πόρ τα τοῦ αὐτοκινήτου τοῦ Ξένου ἄρπαξαν ἀμέσως τὴν τσάντα μὲ τὰ τρία ἑκατομμύρια καὶ ἄρχι σαν νὰ τρέχουν πρὸς τὸ αὐτοκί νητό τους Ὁ ταμίας τούς κατε δίωξε καὶ τούς ἔφθασεν. Ἐπηκο λούθησε συμπλοκὴ μὲ ἀποτέλε ομα νὰ ἀνοίξη ἡ τσάντα καὶ δύο ἀπὸ τὰ τρία ἑκατομμύρια νὰ σκορπιστοῦν στὸν δρόμο.

Οἱ δράστες κράτησαν τὴν τσάντα μὲ τὸ ἕνα ἑκατομμύριο καὶ μπῆκαν στὸ αὐτοκίνητό τους καὶ ἐξαφανίσθηκαν.

Ἀνακρίσεις διεξάζει ἡ Γεν. Ἀσφάλεια Προαστίων

Θεωρεῖται βέβαιον ὅτι οἱ δρά στες παρακολουθοῦσαν τὸν Ξέ νον καὶ εἶδαν ὅτι πῆγε στὴν Τράπεζα καὶ ἔκανε ἀνάληψη χρη μάτων. Ἐπίσης δὲν θεωρεῖται τυχαῖον γεγονὸς τὸ κλατάρισμα τοῦ λαστίχου τοῦ αὐτοκινήτου τοῦ θύματος.

Ο κ. ΝΟΜΑΡΧΗΣ ΕΠΕΣΚΕΦΘΗ ΤΟΝ ΣΕΒ. ΑΜΒΡΟΣΙΟΝ

Ὁ Νομάρχης Ἀχαΐας κ. Ν. Χανός ἐπεσκέφθη χθὲς ἐθιμοτυ πικῶς τὸν Μητροπολίτην Αἰγια λείας καὶ Καλαβρύτων κ Ἀμβρό σιον.

ΠΡΟΣ ΕΞΕΤΑΣΙΝ ΘΕΜΑΤΩΝ ΤΟΥ ΛΙΜΕΝΟΣ

ΟΥΠΟΥΡΓΟΣ ΝΑΥΤΙΛΙΑΣ ΕΙΣ ΠΑΤΡΑΣ ΑΥΡΙΟΝ

Αὔριον Τετάρτην καὶ περὶ ὥρα 9ην θὰ ἔλθη στὴν πόλι μας ὁ ὑπουργὸς Ἐμπορικῆς Ναυτι λίας κ. Κεφαλογιάννης.

Ὁ κ. ὑπουργὸς θὰ ἐπισκε φθῆ τοὺς χώρους τοῦ λιμένος καὶ ἐν συνεχείᾳ θὰ προεδρεύ σει τῆς Λιμενικῆς Ἐπιτροπῆς.

Ὁ κ. Κεφαλογιάννης τὴν 11ην π.μ. στὸ γραφεῖο τοῦ κ. Νο μάρχου θὰ προεδρεύσει συσκέ ψεως τῶν ὑπηρεσιακῶν παρα γόντων καὶ λοιπῶν παραγόν των τῆς πόλεως γιὰ θέματα σχετικὰ μὲ τὸ λιμάνι τῶν Πα τρῶν.

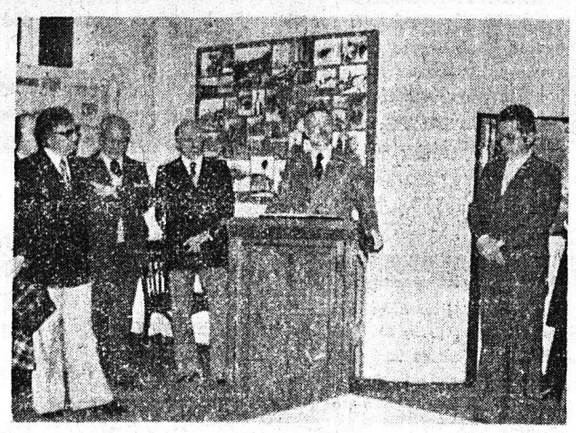

Στιγμιότυπα ἀπό τὰ προχθεσινὰ ἐγκαίνια τῆς ἐκθέσεως διὰ τὴν συμβολὴν τῶν δημοσιογράφων εἰς τὸ ἔπος τοῦ 1940 — 41 ΑΡΙΣΤΕΡΑ ἐνῶ ὁμιλῆ ὁ ὑφυπουργὸς Ἐξωτερικῶν κ. Α. Ζαΐμης. ΔΕΞΙΑ: Εἰς τὸ μέσον ὁ Δήμαρχος κ. Θ. Ἄννινος καὶ ἑκατέρωθεν οἱ δημοσιογράφοι κ.κ. Γιάννης Καραλῆς Πρόεδρος τῆς Ἑνώσεως Συντακτῶν, Ν. Πολίτης, Ἄγγ. Βλαχάκης, Γιάννης Βουλδῆς καὶ Γ. Σβέτσος. Σχετικὸν ρεπορτάζ εἰς τὴν 3ην σελίδα.

ΓΡΑΦΕΙ Ο ΣΤΑΥΡΟΣ ΙΝΤΖΕΓΙΑΝΝΗΣ

Ἐφημερίδες - Δεκάρικο

— Ἐφημερίδες, δεκάρικο!

Ὁ περιπτερᾶς ἔκανε καὶ τὸν ζόρικο. Λαθρανάγνωση τέρμα.

«Οἱ τιμὲς πάγωμα, πέταξε τὸ κεντρί του ὁ φίλος, τόπε ὁ ὑ πουργός, ἄρα;»

— Ἄρα, αὐτὸς εἶναι ὑπουρ γὸς, κάθεται στὸ γραφεῖο του καὶ παίζει τό... κομπολογάκι του. Ὁ πληθωρισμὸς θ' αὐξη θῆ φέτος, λέει, 13%. Μεγάλα λόγια μικρῶν ἀνδρῶν! Κι ἂν αὐξηθῆ 14 ἢ 18 τί θά τοῦ κά νεις, μήνυσι; Πιστεύαμε, νομί ζαμε, φανταζόμαστε, περιμένα με, θά σοῦ πεῖ, ἀλλά.. πέσαμε ἔξω! Διότι ἡ διεθνὴς κατάστα ση... κ.τ.λ.

— Μὰ