ΣΥΝΔΡΟΜΑΙ ΕΣΩΤΕΡΙΚΟΥ

ΕΤΗΣΙΑ ..... Δρχ. 36.000
ΕΞΑΜΗΝΟΣ ..... » 18.000
ΤΡΙΜΗΝΟΣ ..... » 9.000

ΠΑΝΤΟΙΑΙ ΚΑΤΑΧΩΡΗΣΕΙΣ
ΔΙ' ΙΔΙΑΙΤΕΡΑΣ ΣΥΜΦΩΝΙΑΣ

ΝΕΟΛΟΓΟΣ ΠΑΤΡΩΝ

ΣΥΝΔΡΟΜΑΙ ΕΞΩΤΕΡΙΚΟΥ

ΕΤΗΣΙΑ ..... Στερλίναι 10
ΕΞΑΜΗΝΟΣ ..... » 5
ΕΝ ΑΜΕΡΙΚΗ ..... Δολλάρια 200

ΠΡΟΠΛΗΡΩΝΟΝΤΑΙ
ΚΑΤΑΧΩΡΗΣΕΙΣ ΚΑΙ ΣΥΝΔΡΟΜΑΙ

ΕΤΟΣ ΝΒ — Ἀριθμὸς φύλλου 452 | ΓΡΑΦΕΙΑ ΚΑΝΑΚΑΡΗ 193 — ΑΡΙΘ. ΤΗΛΕΦΩΝΟΥ 25—93 | ΠΑΤΡΑΙ, Τρίτη 15 Ἰανουαρίου 1946

Ο ΜΕΓΑΛΕΙΩΔΗΣ ΣΥΝΑΓΕΡΜΟΣ ΤΟΥ ΛΑΟΥ ΤΩΝ ΑΘΗΝΩΝ ΥΠΕΡ ΤΗΣ ΕΘΝΙΚΗΣ ΕΝΩΣΕΩΣ

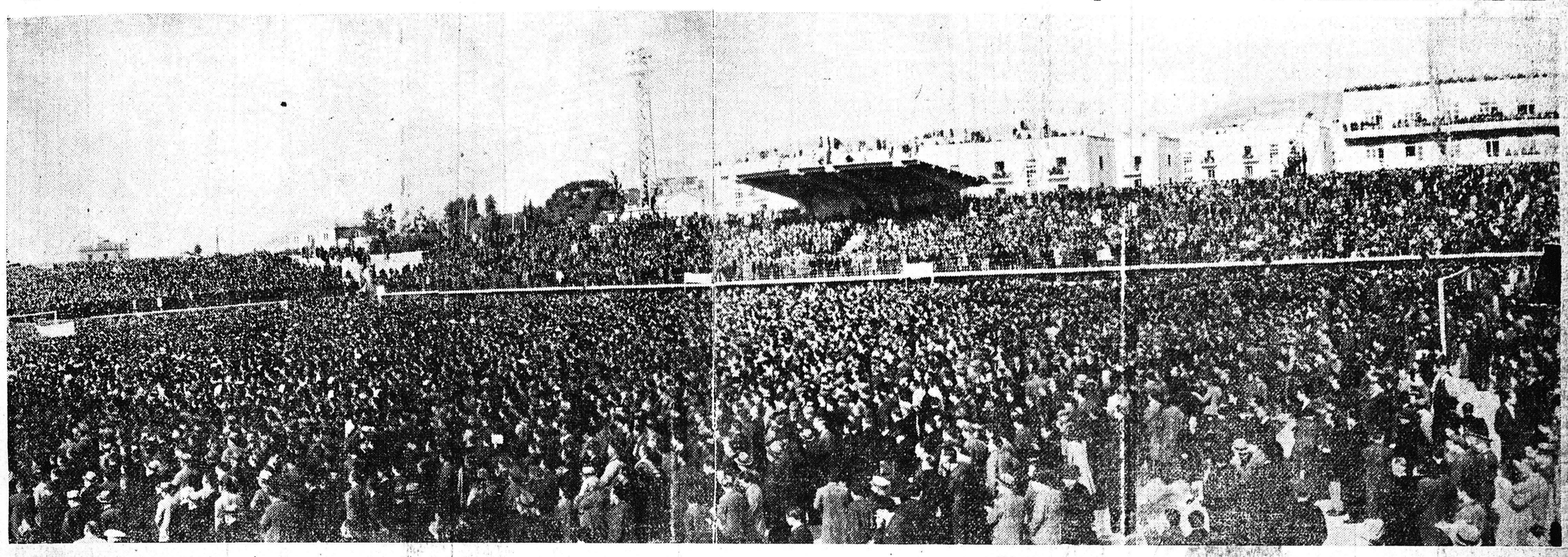

Μία ἀμυδρὰ φωτογραφικὴ ἀναπαράστασις, ληφθεῖσα ἀπὸ τὸν ἐν Ἀθήναις φωτορεπόρτερ μας κ. Μεγαλοκονόμου, τῶν ἑκατοντάδων χιλιάδων ἀληθινῶν Ἑλλήνων, ποὺ κατέκλυσαν τὸ γήπεδον τοῦ «Παναθηναϊκοῦ» καὶ ὅλας τὰς γύρω περιοχάς, εἰς τὸ βορειοανατολικώτερον ἄκρον τῆς Πρωτευούσης—ὅπου ἐπετράπη ἡ συγκέντρωσις—διὰ νὰ πανηγυρίσουν μὲ τὸν μεγαλειωδέστερον τρόπον τὴν ἐπιτευχθεῖσαν ἕνωσιν τῶν Ἐθνικοφρόνων Κομμάτων, διὰ τῆς ὁποίας τίθεται, ἐπὶ τέλους, ὁριστικὸν τέρμα εἰς τὸν τριακονταετῆ πολιτικὸν διχασμόν, ποὺ κατεβάράθρωσε τὴν Πατρίδα μας καὶ παρέσχε τὴν ἀφορμὴν εἰς τοὺς διεθνιστὰς πράκτορας τῆς ἀναρχίας νὰ συγκλονίσουν πρόρριζα αὐτὴν ταύτην τὴν ὑπόστασίν μας ὡς Ἔθνους καὶ ὡς Φυλῆς. Ἡ προχθεσινὴ παλλαϊκὴ ἔξαρσις ἀπετέλεσεν οὕτω τὴν ἀποστομωτικὴν ἀπάντησιν πρὸς ὅλους τοὺς ἐλλοχεύοντας ἐχθροὺς τῆς Ἑλλάδος ὅτι ἡ Χώρα αὐτή, ἀπὸ τὴν ὁποίαν ἐξεπήδησαν αἱ μεγάλαι ἔννοιαι τῆς Ἐλευθερίας καὶ τῆς πραγματικῆς Δημοκρατίας, δὲν ἔπαυσε νὰ εἶναι ἡ πρόμαχος τῶν ὡραιοτέρων ἀνθρωπίνων ἐκδηλώσεων καὶ ὅτι, ἀπτόητος πρὸ τῶν ἐφημέρων κινδύνων, θὰ συνεχίσῃ ἀκολουθοῦσα τὸν δρόμον τῶν ἱστορικῶν πεπρωμένων της, ὅπως ἀπὸ χιλιετηρίδων ἤδη μὲ ἀνένδοτον ἐπιμονὴν καὶ ἀκαμπτον ζῆλον πράττει.

Η ΑΓΙΑ ΗΜΕΡΑ

Εἶναι διάχυτον πλέον εἰς τὴν ἀτμόσφαιραν τὸ αἴσθημα ἀνακουφίσεως τοῦ Ἑλληνικοῦ λαοῦ.....

Εἰς μίαν κρίσιμον ὥραν διὰ τὸ Ἔθνος, αἱθρίασεν ὁ σκοτεινὸς τῆς Ἑλλάδος ὁρίζων. Καὶ ἕνας καινούργιος ἥλιος ἀρχίζει νὰ καταυγάζῃ καὶ πάλιν τὸ αἰώνιον ἑλληνικὸν θαῦμα. Ἐχρειάσθη ἀτυχῶς νὰ φθάσῃ ἡ χώρα εἰς τὸ χεῖλος τῆς ἀβύσσου, νὰ συκοφαντηθῇ, νὰ παρεξηγηθῇ, νὰ πεινάσῃ, νὰ πέσῃ πρὸ τῶν ποδῶν τῶν νικητῶν ἱκέτις, ὡς νὰ ἦτο εἰς τὸ στρατόπεδον τῶν ἡττημένων, ἐχρειάσθη χρόνος πολύς, κατὰ τὸ διάστημα τοῦ ὁποίου ἐκινδύνευσε σοβαρῶς ἡ Ἑλλὰς νὰ χάσῃ τὴν εἰρήνην, ἐνῷ ἦτο ἡ μόνη ἐν Εὐρώπῃ τοῦ πολέμου νικήτρια, διὰ νὰ ἐπανεύρῃ τὸ παλαιόν της σφρῖγος καὶ τὴν ἐπὶ τὸν ἑαυτόν της πεποίθησιν καὶ ἐμπιστοσύνην.....

Ἡ ἐπελθοῦσα συμφωνία πληροῖ χαρᾶς καὶ ἀγαλλιάσεως πάντα μὴ ἄδελφὸν τῶν Βουλγάρων πολίτην τῆς Ἀθανάτου ἑλληνικῆς Πατρίδος. Καὶ ἀπὸ τὰ πέρατα τῆς Ἑλλάδος φθάνουν μηνύματα καθολικῆς εὐφροσύνης διὰ τὸ μεγάλο εἰς ἱστορικὰς στιγμὰς τοῦτο γεγονός. Αἱ Ἀθῆναι πρῶται ἐπανηγύρισαν προχθὲς ἐν παλλαϊκῷ ἑορτασμῷ. Αὔριον ἐν συναγερμῷ θὰ ἑορτάσουν αἱ ἄλλαι πόλεις καὶ ἡ ἑλληνικὴ ὕπαιθρος. Καὶ δὲν ἦτο ὑπερβολικὸς ὁ χαρακτηρισμὸς τοῦ γεγονότος ὡς ὑψίστης ἐθνικῆς σημασίας. Καὶ δὲν ὑπῆρξεν ἄστοχος ἡ σύγκρισις τῆς σημερινῆς ἐποχῆς μὲ τὸ ἱστορικὸν 1910. Ἡ ἀνάγκη μάλιστα ἑνὸς νέου 1910 προέβαλλε σήμερον ἐπιτακτικωτέρα, ἐν ὄψει τῶν μεγάλων ἐσωτερικῶν καὶ ἐξωτερικῶν κινδύνων.

Ἀνήκει λοιπὸν ὁ ἐθνικὸς ἔπαινος καὶ εἰς ἐκείνους οἱ ὁποῖοι ἔσχον τὴν πρωτοβουλίαν καὶ εἰς ἐκείνους οἱ ὁποῖοι εἰσῆλθον ἢ θὰ εἰσέλθουν αὔριον εἰς τὴν «Ἕνωσιν». Διότι μόνον ἡ Ἕνωσις, ἐναντίον τῶν δυνάμεων τοῦ σκότους, σώζει. Μόνον ἡ Ἕνωσις ἐμπνέει καὶ καθοδηγεῖ καὶ κατευθύνει. Μόνον ἡ Ἕνωσις θὰ ἀνακουφίσῃ τὰς πληγὰς τοῦ μάρτυρος λαοῦ. Μόνον ἡ Ἕνωσις ἱκανοποιεῖ τοὺς πόθους τῆς ἀδαμάστου ἑλληνικῆς καρδίας. Διὰ τῆς Ἑνώσεως ἡ ἀπολύτρωσις ἀπὸ τὰ δεινὰ ποὺ ἐπεσώρευσεν ὁ κομμουνισμός. Διὰ τῆς Ἑνώσεως ἡ ἐπιδίωξις καὶ ἡ ἱκανοποίησις τῶν ἱερῶν δικαιωμάτων μας. Διὰ τῆς Ἑνώσεως ἡ πίστις ἐπὶ τὴν οἰκονομικὴν ἀποκατάστασιν. Διὰ τῆς Ἑνώσεως τέλος, ἡ δημιουργία ἐθνικοῦ μετώπου ἱκανοῦ νὰ διεκδικήσῃ ὅσα ἡ νικήτρια χώρα δικαιοῦται νὰ λάβῃ.

Τὴν Ἕνωσιν ὡραματίσθη ὁ λαός μας μὲ τὸ ἀλάθητον αἰσθητήριόν του, ὡς τὸ μοναδικὸν μέσον ἀπαλλαγῆς ἀπὸ τὰ δεινά. Παρήρχοντο ὅμως οἱ μῆνες καὶ ἡ ἀπογοήτευσις εἶχεν ἀρχίσει νὰ πλήσσῃ τὸ ἠθικὸν τοῦ ἀγωνισθέντος καὶ μαρτυρήσαντος λαοῦ. Μέχρις ὅτου ἦλθεν ἡ ἡμέρα, ἡ ἁγία ἡμέρα, κατὰ τὴν ὁποίαν ἀνηγγέλθη τὸ εὐφρόσυνον γεγονός....

* * *

Ὁλόκληρος ὁ Ἑλληνικὸς λαός, πλήρης αἰσιοδοξίας, ἀτενίζει πρὸς τὸ μέλλον. Ἡ προσδοκία του εἶναι ὅπως νέος κόσμος ὑψωθῇ ἀπὸ τὰ σημερινὰ ἐρείπια. Καὶ τὴν προσδοκίαν αὐτήν, εἰμεθα βέβαιοι ὅτι θὰ ἱκανοποιήσουν οἱ ἑνωθέντες καὶ ἀνελθόντες, ἐπὶ τέλους, εἰς τὰς ἐπάλξεις τίμιοι καὶ ἱκανοὶ ἡγέται του.

ΤΗΣ ΗΜΕΡΑΣ

Κατ' ἐπανάληψιν μᾶς ἐδόθη ἡ ἀφορμὴ νὰ τονίσωμεν, ὅτι ἡ ὑποστήριξις μιᾶς πολιτικῆς ἀρχῆς ἔχει ὡρισμένα ὅρια. Ἂν τὰ ὑπερβῇ, γίνεται δημοκοπία. Δυστυχῶς δὲ ἀσυδότως ὡρισμένα Ἀθηναϊκὰ ἐφημερίδες, τινὲς ἐξ αὐτῶν διὰ πηχυαίων τίτλων, ἐπὶ τῇ ἐδῶθεν ἑνώσει τῶν κομμάτων ὑπῆρξε μοναρχικὴ σκευωρία, καὶ ὅτι ἡ προσπάθεια, ἐπιτυχοῦσα, θὰ εἶχεν ὡς συνέπειαν πρωτοφανῆ ἐθνικὸν διχασμόν. Καὶ ὅμως, προχθὲς ἀκόμη ὁ κ. Βενιζέλος διεκήρυξε τὴν πίστιν του εἰς τὴν Δημοκρατίαν, αἱ δὲ σκευωρίαι δὲν ἀνήκουν, ὡς εἶναι ἀπεδεδειγμένον, εἰς τὰς μεθόδους του. Ὅσον ἀφορᾷ τὸν διχασμόν, ὁ ὅρος χρησιμοποιεῖται ἀπὸ πολλοῦ περὶ δύο ἀντιθέτων παρατάξεων ἴσης περίπου δυνάμεως καὶ ὄχι ὅταν πρόκηται περὶ τῆς ἀντιθέσεως πέντε—δέκα πρὸς ἕνα ἐναντι τῆς θελήσεως ἑνὸς Λαοῦ.

*

Εἶναι γνωστὴ ἡ πρὸς τὴν Ἑλληνικὴν Κυβέρνησιν δεξαμενὴ κοινωνίας, ἡ συνοδεύσασα τὴν παροχὴν τοῦ Ἀμερικανικοῦ δανείου. Ἐνῷ ὅμως ἡ μερὶς τοῦ Τύπου ἐκείνη, ἡ ὁποία, μὲ ἰσχυρογνώμονα ἀδηριτισμὸν ἐξακολουθεῖ νὰ ἐπιμένῃ εἰς τὸν παταγώδη, μετὰ τὴν συμφωνίαν, διαλυθέντα θρῦλον τοῦ «κέντρου» περιλαμβάνει ἐκ τῆς διακοινώσεως τὴν περικοπήν, τὴν ἀναφερομένην εἰς τὴν ἀξιοποίησιν τῆς Συμμαχικῆς ἀρωγῆς, παραβλέπει σκοπίμως μίαν ἄλλην. Πρόκειται περὶ τοῦ σημείου, τοῦ τονίζοντος τὴν ἀνάγκην τῆς ταχυτέρας διενεργείας τῶν ἐκλογῶν. Διατί λοιπὸν οὐδεμία γίνεται νύξις περὶ τῆς Ἀμερικανικῆς αὐτῆς ὑποχρεώσεως; Μήπως ἡ προέλευσίς της εἶνε μοναρχοφασιστική; Ἢ μήπως ἡ παρασιώπησίς της κρίνεται ἀπαραίτητος διὰ τὰς ἐπαγγελματίας τῶν παρασκηνίων, προσπαθοῦντας ἀπεγνωσμένως νὰ ἀπομακρύνουν τὸ μοιραῖον;

*

Ἔγραφαν προχθὲς κάποιαι ἐφημερίδες: «Θὰ κάμουν τὸν ἑορτασμόν μιᾶς σαπουνόφουσκας». Σαπουνόφουσκα, λοιπόν, ἡ συμφωνία τοῦ πολιτικοῦ κόσμου. Σαπουνόφουσκα αἱ χιλιάδες τοῦ λαοῦ, ποὺ ἐπλημμύρισαν καὶ συνωθοῦντο ἀσφυκτικῶς ἐν τῷ Παναθηναϊκῷ Σταδίῳ; Σαπουνόφουσκα ἡ ἐπιμονὴ τῶν Συμμάχων διὰ τὴν ὁμόνοιαν καὶ τὴν ἕνωσιν τῶν Ἑλλήνων. Σαπουνόφουσκα ἡ ἀπειλή, ποὺ σκαλεύει ἐσχάτως τὰ καμώματα μερικῶν θαυματοποιῶν τῆς πολιτικῆς, ποὺ ἀγωνίζονται μὲ ἀπεγνωσμένας ὀπτικὰς ἀπάτας νὰ παρουσιάζουν τὰς ὀλίγας δεκάδας τῶν ὀπαδῶν των ὡς εἰς χειμάρρους πιστῶν!

ΜΕ ΠΑΡΑΛΗΡΗΜΑ ΕΝΘΟΥΣΙΑΣΜΟΥ ΕΧΑΙΡΕΤΙΣΘΗ Η ΕΠΕΛΘΟΥΣΑ ΣΥΜΦΩΝΙΑ ΤΩΝ ΕΘΝΙΚΟΦΡΟΝΩΝ ΚΟΜΜΑΤΩΝ

ΟΙ ΕΚΦΩΝΗΘΕΝΤΕΣ ΛΟΓΟΙ ΤΩΝ ΠΟΛΙΤΙΚΩΝ ΗΓΕΤΩΝ

ΑΘΗΝΑΙ. Πραγματικὸν λαϊκὸν συναγερμὸν ἀπετέλεσε τὸ πάνδημον συλλαλητήριον διὰ τὸν ἑορτασμὸν τῆς Ἐθνικῆς Ἑνώσεως. Ἡ συρροὴ τοῦ κόσμου ὑπῆρξεν ἀπίστευτος. Οἱ ξένοι ἀνταποκριταὶ δὲν ἀπέκρυπτον τὴν ἐντύπωσίν των, τονίζοντες ἰδίως τὸ γεγονός, ὅτι ὁ συγκεντρωθεὶς κόσμος δὲν ἀπετελεῖτο ἀπὸ γυναικόπαιδα, ἀλλ' ἀπὸ σοβαροὺς καὶ ἐνθουσιῶντας πολίτας καὶ ὅτι οὗτοι ἐτήρησαν ἀπ' ἀρχῆς μέχρι τέλους ἀξιοθαύμαστον εὐπρέπειαν, εὑρισκομένην εἰς ἄμεσον ἀντίθεσιν πρὸς τὴν προκλητικότητα καὶ τοὺς ἐκτραχηλισμοὺς προηγουμένων ἀντιθέτων ἐκδηλώσεων.

Ἡ προσέλευσις τῶν πολιτικῶν ἡγετῶν, ἰδιαίτατα δὲ τοῦ κ. Σοφοκλῆ Βενιζέλου, ἐγένετο ὁκτὼ μὲ ἀπεριγράπτους ἐκδηλώσεις ἐνθουσιασμοῦ. Ἡ συγκέντρωσις ἤρχισε μὲ τὸν ἐθνικὸν ὕμνον, τὸν ὁποῖον ἔψαλαν μὲ συγκίνησιν αἱ χιλιάδες τοῦ κόσμου, ποὺ ἔλαβον μέρος εἰς αὐτήν.

ΟΙ ΟΜΙΛΗΤΑΙ ΤΟΥ ΣΥΛΛΑΛΗΤΗΡΙΟΥ

Πρῶτος ὡμίλησεν ἐκ μέρους τῶν ἐπιστημονικῶν καὶ ἐπαγγελματικῶν σωματείων, ὁ πρόεδρος τοῦ Δικηγορικοῦ Συλλόγου κ. Θεοφανόπουλος, τονίσας ὅτι δικαίως ἡ Ἑλλὰς ὁλόκληρος πανηγυρίζει τὴν ἕνωσιν τῶν πολιτικῶν ἡγετῶν τῆς χώρας, τὴν ὁποίαν ὁ λαὸς ἀπὸ τόσου χρόνου διακαῶς ἐπόθει. «Ὅτως ἠνωμένοι ἐπολεμήσαμεν, εἶπεν ὁ κ. Θεοφανόπουλος, καὶ ἀδελφωμένοι συνετελέσαμεν εἰς τὴν παγκόσμιον νίκην, ἔτσι ἠνωμένοι θὰ βοηθήσωμεν εἰς τὴν κραταίωσιν μιᾶς εἰρήνης δικαίου δι' ὅλους. Ἐν τέλει ὁ ρήτωρ ἐτόνισεν, ὅτι ἀνήκει τιμὴ εἰς τοὺς πολιτικοὺς ἡγέτας, ποὺ εἰργάσθησαν διὰ τὴν Ἕνωσιν.

Ο λόγος τοῦ κ. Βενιζέλου

Ἀμέσως κατόπιν τὸν λόγον ἔλαβεν ὁ ἀρχηγὸς τῶν Φιλελευθέρων κ. Σοφ. Βενιζέλος, εἰπὼν τὰ ἑξῆς:

Λαὲ τῶν Ἀθηνῶν,

Μὲ βαθυτάτην συγκίνησιν ἐπικοινωνῶ διὰ πρώτην φορὰν μαζῆ σου. Διότι γνωρίζω τὴν ἀγωνίαν καὶ τὴν πατριωτικήν σου ἀνησυχίαν. Διότι δὲν λησμονῶ ὅτι ἐπὶ 25 χρόνια ἠκολούθησες μὲ ἀκλόνητον πίστιν τὸν πατέρα μου καὶ ὑπῆρξες ἡ δύναμις μὲ τὴν ὁποίαν ἐδικαίωσε τὴν Μεγάλην Ἑλλάδα, ὅτι ὑπῆρξες ὁ ἐντολοδόχος καὶ ἐκπρόσωπος τοῦ Ἑλληνικοῦ Λαοῦ, τοῦ ὁποίου ἐξέφρασες τὰς ἀνησυχίας καὶ τὰς ἐλπίδας, τοὺς πόθους καὶ τὰς ἀποφάσεις. Διότι τέλος αἰσθάνεσαι ὅτι ἦλθες ἐδῶ διὰ νὰ λάβῃς ἀπάντησιν εἰς τὸ μεγάλο ἐρώτημα.

»Αὐτὴν τὴν ἀπάντησιν ὀφείλω νὰ σοῦ δώσω μὲ ὅλην τὴν κατηγορηματικότητα καὶ τὴν ἀντίληψιν τῆς ἱερότητος τῶν μεγάλων στιγμῶν τοῦ πανελληνίου αὐτοῦ συναγερμοῦ. Τὰ δύο μεγάλα κόμματα τὸν ἐκήρυξαν μίαν ἁπλῆν ἐκκαθάρισιν, ἐκήρυξαν τὸ σύνθημα τῆς πανελληνίου ἑνώσεως. Ὅλα τὰ ἄλλα κόμματα, ποὺ αἰσθάνονται τὴν ὑπόθεσιν τῆς Ἑλλάδος μὲ τὴν ἰδίαν ἀγωνίαν καὶ μὲ τὸν ἴδιον παλμόν, ἔχουν κάθε δικαίωμα νὰ λάβουν θέσιν τιμῆς προκειμένου νὰ ὑπηρετήσουν τὸν τόπον των. Ἡ πρωτοκαθεδρία δὲν ἀνήκει εἰς κανένα.

»Λαὲ τῶν Ἀθηνῶν, τὴν στιγμὴν αὐτὴν ἔρχομαι ὡς ἐκτελεστὴς τῆς διαθήκης τοῦ πατρός μου, τὸν ὁποῖον ἐπαντιλημμένος ἤκουσα νὰ λέγῃ ὅτι δὲν θὰ ἀποθάνῃ ἥσυχος, ἐὰν δὲν ἴδῃ πραγματοποιουμένην τὴν ἐθνικὴν ἑνότητα. Αὐτὴν τὴν στιγμὴν καλοῦμαι νὰ ἐπιτελέσωμεν ὅλοι μαζῆ τὴν ἐθνικὴν ἕνωσιν, διότι εἶνε ἡ ἐπιταγὴ τῆς ἱστορίας τῶν γενεῶν τῶν ποὺ ἐπέρασαν καὶ ἐκείνων ποὺ ἔρχονται καὶ ἀποτελοῦν τὴν Ἑλλάδα εἰς τὴν αἰωνιότητα.

»Ἀλλ' ἡ ἕνωσις δὲν θὰ εἶναι ἀρραγὴς καὶ ἀκατάλυτος, ἐὰν δὲν πεισθῶμεν ὅλοι ὅτι πρέπει νὰ ἐγκαταλείψωμεν μέχρι τοῦ δημοψηφίσματος κάθε πολιτειακὴν ἐκδήλωσιν καὶ κάθε πολιτειακὸν σύνθημα. Ἕκαστος ἂς διατηρήσῃ τὰς πολιτειακάς του πεποιθήσεις, ὅπως ἀκριβῶς ἡμεῖς διατηροῦμεν τὴν δημοκρατικήν μας ἰδεολογίαν. Τὸ πολιτειακὸν θὰ λυθῇ διὰ δημοψηφίσματος. Ἡ ἕνωσις ἔχει ἀκριβῶς τὴν ἔννοιαν ὅτι δὲν θέτει πολιτειακὸν ζήτημα κατὰ τὰς ἐκλογάς. Μοναδικὸν σύνθημά μας πρέπει νὰ εἶνε ἡ ἐθνικὴ ἕνωσις».

Καθ' ἣν στιγμὴν ὁ ἀρχηγὸς τοῦ ἱστορικοῦ κόμματος τῶν Φιλελευθέρων κ. ΣΟΦ. ΒΕΝΙΖΕΛΟΣ διαβεβαιώνει τὰ παραληροῦντα ἀπὸ ἐνθουσιασμὸν πλήθη ὅτι θὰ ἐξακολουθήσῃ τὰς μεγάλας γραμμὰς τῆς Ἑλληνικῆς κληρονομίας, τὴν ὁποίαν τοῦ ἐνεπιστεύθη ὁ ἀείμνηστος πατήρ του.

Ο λόγος τοῦ κ. Τσαλδάρη

Ὡμίλησεν ἔπειτα ὁ ἐκ τῶν μελῶν τῆς Διοικούσης Ἐπιτροπῆς τοῦ Λαϊκοῦ Κόμματος κ. Κωνστ. Τσαλδάρης, εἰπὼν τὰ κάτωθι:

«Λέξα σοι ὁ Θεός. Μὲ αὐτὰς τὰς λέξεις χαιρετᾶ ὁλόκληρος ἡ Ἑλλάς, τὴν μεταξὺ Λαϊκῶν καὶ Φιλελευθέρων ἕνωσιν. Ἡ Ἀς ἐπιτραπῇ καὶ εἰς ἐμὲ ὡς ἐργάτην τῆς ἰδέας τῆς ἑνώσεως, νὰ ἐκδηλώσω τὴν χαράν, τὴν ὁποίαν αἰσθάνομαι, βλέπων τὴν ἕνωσιν ταύτην πραγματοποιουμένην ἐντὸς τῶν πλαισίων ἐκείνων, τὰ ὁποῖα ἀπὸ τοῦ 1941 ἐπιδιώκω. Ἐὰν ὄντως ἡ ἐπισφραγισθεῖσα ἕνωσις ἦτο ἐξεμεταλλεύθησαν οἱ ἐχθροὶ τῆς Ἑλλάδος. Τώρα ὅμως χάσμα δὲν ὑπάρχει, ἀλλὰ ὑπάρχει ἕνωσις, ὑπάρχει ὁμόνοια. Θυσία διὰ τὴν ἐπίτευξιν τῆς ἑνώσεως οὐδεμία ἐγένετο. Τὰ ἐθνικὰ κόμματα ὅπως τὸ Λαϊκόν, πιστεύουν, ὅτι οὐδεμία θυσία γίνεται διὰ πᾶν ὅ,τι ἐξυπηρετεῖ τὰ ἐθνικὰ συμφέροντα, τὰ συμφέροντα τῆς Πατρίδος. Σὲ ἐχώρισαν Ἑλληνικὲ Λαέ, εἰς τὸ πολιτειακόν, σὲ ἐχώρισαν εἰς τὸ πολιτικόν, σὲ χωρίζουν εἰς τὸ κοινωνικὸν καὶ οἰκονομικὸν ζήτημα. Σὺ ὅμως ἔνοῦσαι σήμερον καὶ διὰ τῆς ἑνώσεως θὰ ὑπερβῇς ὅλα τὰ ἐμπόδια καὶ θὰ κατανικήσῃς ὅλους τοὺς ἐπιβου-

(Συνέχεια εἰς τὴν 3ην σελίδα)