ΣΥΝΔΡΟΜΑΙ ΕΣΩΤΕΡΙΚΟΥ

ΕΤΗΣΙΑ ..... Δρχ. 72 000
ΕΞΑΜΗΝΟΣ ..... » 36.000
ΤΡΙΜΗΝΟΣ ..... » 18 000

ΠΑΝΤΟΙΑΙ ΚΑΤΑΧΩΡΗΣΕΙΣ
ΔΙ' ΙΔΙΑΙΤΕΡΑΣ ΣΥΜΦΩΝΙΑΣ

ΝΕΟΛΟΓΟΣ ΠΑΤΡΩΝ

ΣΥΝΔΡΟΜΑΙ ΕΞΩΤΕΡΙΚΟΥ

ΕΤΗΣΙΑ ..... Στερλίναι 10
ΕΞΑΜΗΝΟΣ ..... » 5
ΕΝ ΑΜΕΡΙΚΗ ..... Δολλάρια 200

ΠΡΟΠΛΗΡΩΝΟΝΤΑΙ
ΚΑΤΑΧΩΡΗΣΕΙΣ ΚΑΙ ΣΥΝΔΡΟΜΑΙ

ΕΤΟΣ ΝΒ — Ἀριθμὸς φύλλου 488 | ΓΡΑΦΕΙΑ ΚΑΝΑΚΑΡΗ 193 — ΑΡΙΘ. ΤΗΛΕΦΩΝΟΥ 25—93 | ΠΑΤΡΑΙ, Τρίτη 26 Φεβρουαρίου 1946

ΟΛΟΚΛΗΡΟΣ Ο ΛΟΓΟΣ ΤΟΥ Κ. ΓΕΩΡΓΙΟΥ ΠΑΠΑΝΔΡΕΟΥ

Ο ΕΚΦΩΝΗΘΕΙΣ ΚΑΤΑ ΤΗΝ ΠΑΛΛΑΪΚΗΝ ΣΥΓΚΕΝΤΡΩΣΙΝ ΤΗΣ ΚΥΡΙΑΚΗΣ

ΑΙ ΕΝΘΟΥΣΙΩΔΕΙΣ ΕΚΔΗΛΩΣΕΙΣ ΤΟΥ ΠΛΗΘΟΥΣ ΤΩΝ ΕΘΝΙΚΟΦΡΟΝΩΝ

Μεγαλειώδης εἰς ὄγκον ὑπῆρξεν ἡ συγκέντρωσις τοῦ λαοῦ τῶν Πατρῶν τὴν πρωΐαν τῆς Κυριακῆς εἰς τὴν πλατεῖαν Γεωργίου Α΄, ὅπου ἀπὸ τοῦ ἐξώστου τοῦ Δημοτικοῦ Θεάτρου εἰς ἀτμόσφαιραν δονουμένην ἀπὸ τὸν ἐνθουσιασμὸν καὶ τὴν πίστιν εἰς τὸν ἀγῶνα ὑπὲρ τῆς Ἑλλάδος τὸν ὁποῖον ἐγκαινίασεν ἡ ἐθνικόφρων παράταξις, ὡμίλησεν ὁ τρίτον Πρωθυπουργὸς καὶ ἀρχηγὸς τοῦ Σοσιαλιστικοῦ Δομοκρατικοῦ Κόμματος κ. Γ. Παπανδρέου. Μία συγκέντρωσις, τῆς ὁποίας ἡ ἐμφάνισις προσδιώριζεν εἰς σημαντικὸν τεκμήριον τὴν ἔκτασιν τῆς συντριπτικῆς μάζης τοῦ λαοῦ, ὁ ὁποῖος δονεῖται ἀπὸ τὴν ἐνδεχομένην πίστιν πρὸς τὴν Πατρίδα κάτω ἀπὸ τοὺς φωτισμένους ὁδηγοὺς τοῦ ἐθνικόφρονος κόσμου εἰς τὸν ὡραῖον ἀγῶνα ὑπὲρ τοῦ μεγαλείου καὶ τῆς ἀναδημιουργίας τοῦ Ἔθνους. Ἡ φυσιογνωμία ἄλλωστε τοῦ κ. Παπανδρέου εἶλκυσε τὰ πλήθη κατὰ μάζας ἐξ ὅλων τῶν σημείων τῆς πόλεως πρὸς τὴν πλατεῖαν Γεωργίου, ὅπου ἐπρόκειτο ἐντὸς ὀλίγου νὰ συνθέσουν τὴν εἰκόνα μιᾶς συγκεντρώσεως, ἡ ὁποία ἀναμφισβητήτως ὑπῆρξεν ἐπιβλητικωτάτη. Ἡ ἡλιόλουστος ἐξ ἄλλου ἡμέρα συνέβαλε καὶ αὐτὴ κατὰ μέγιστον μέρος ὥστε ἡ συγκέντρωσις νὰ προσλάβῃ χαρακτῆρα παλλαϊκόν.

Ἐξ διάστημα ὀλιγώτερον τῆς ὥρας, ἡ πλατεῖα εἶχε κατακλυσθῆ καὶ τὰ πλήθη εἰς πυρετώδη ἀνυπομονησίαν, διαρκῶς πυκνούμενα καὶ συμπιεζόμενα, ἀνέμενον μὲ ἔκδηλον τὴν χαρὰν καὶ τὴν συγκίνησιν τὴν ἔναρξιν τοῦ λόγου τοῦ κ. Παπανδρέου. Καὶ ὅταν τὸ αὐτοκίνητον μὲ τὸ ὁποῖον, ἀκολουθούμενον ἀπὸ σειρὰν ἄλλων φερόντων τοὺς πολιτευτὰς τοῦ Κόμματος, ἐφάνη ἀπὸ μακρά, ὅλος ἐκεῖνος ὁ ἀνθρώπινος χείμαρρος ἐξερράγη εἰς παταγώδεις ἐπευφημίας καὶ χειροκροτήματα.

Ὁ κ. Παπανδρέου καταφανῶς συγκεκινημένος ἀπὸ τὰς ἐκδηλώσεις τοῦ πλήθους, ἐχαιρέτα διαρκῶς, ἐνῶ αἱ ἐπευφημίαι συνώδευον αὐτὸν μέχρι τῆς ἀνόδου του εἰς τὸ θέατρον.

Ο ΛΟΓΟΣ ΤΟΥ Κ. ΠΑΠΑΝΔΡΕΟΥ

Τὴν 11.10 ἀκριβῶς ὁ πρώην Πρωθυπουργὸς ἐνεφανίσθη εἰς τὸ φουαγιὲ τοῦ Δημοτικοῦ καὶ διακοπτόμενος συνεχῶς ἤρξατο τοῦ λόγου του.

Τὸ πλῆρες κείμενον ἔχει ὡς ἑξῆς:

— Δοκιμάζω βαθυτάτην συγκίνησιν εὑρισκόμενος σήμερον εἰς τὴν γῆν τῶν πατέρων μου. Σᾶς ἐκφράζω τὴν βαθεῖαν εὐγνωμοσύνην μου διὰ τὰς ἐκδηλώσεις τῆς ἀγάπης σας.

Η ΕΘΝΙΚΗ ΕΝΩΣΙΣ

Κρίσιμοι εἶναι οἱ καιροὶ τοὺς ὁποίους ἡ Πατρὶς ἀντιμετωπίζει. Καὶ εἰς τοὺς κρισίμους καιροὺς τὸ καθῆκον τῶν πολιτικῶν καὶ πρὸ παντὸς τὸ καθῆκον τῆς ἡγεσίας εἶνε νὰ πραγματοποιοῦν τὴν Ἐθνικὴν Ἕνωσιν. Οἱ ἡγέται οἱ ὁποῖοι εἰς τοὺς κρισίμους καιροὺς δὲν κατορθώνουν νὰ πραγματοποιοῦν τὴν Ἐθνικὴν Ἕνωσιν, εἶνε ἀνάξιοι τοῦ Μεγάλου Λαοῦ μας. Διὰ τοῦτο ἀνέκαθεν ὀπετέλεσε πίστιν καὶ κήρυγμά μας ἡ ἐθνικὴ ἕνωσις. Ἀπὸ τὸν Λίβανον τὴν ἐκηρύξαμεν καὶ κατωρθώσαμεν νὰ τὴν πραγματοποιήσωμεν τότε.

Καὶ μὲ τὴν ἐθνικὴν ἕνωσιν ἐπραγματοποιήθη τὸ θαῦμα τῆς ἀναμάχητου ἀπελευθερώσεως.

Ἔπειτα ἀπὸ τὸν αἱμοσταγῆ Δεκέμβριον, ἐξηκολουθήσαμεν τὸ κήρυγμα: Ἐθνικὴ Ἕνωσις.

Εἴπαμε τότε: Δημοκρατικοὶ καὶ Βασιλόφρονες, ὑπεράνω τῶν πολιτειακῶν διαφορῶν, ὑπεράνω κομματικῶν συμφερόντων, εἰσιέρχεσθε εἰς τὴν Ἐθνικὴν Ἕνωσιν. Δυστυχῶς, τὸ παλαιοδημοκρατικὸν Κέντρον, δὲν ἤκουσε τὴν ἔκκλησίν μας. Ἐπροτίμησε τὸν πολιτειακόν του φανατισμόν. Ἀπεστάτησεν ἀπὸ τὴν ἐθνικὴν παράταξιν καὶ ἔγινε συνοδοιπόρος τοῦ κομμουνισμοῦ. Καὶ μάλιστα, διότι ἐκηρύττομεν τὴν ἐθνικὴν ἕνωσιν, μᾶς ἀπηγόρευε τὴν κατηγορίαν τοῦ καιροσκόπου. Ἀλλὰ ὅσοι προτάσσουν ὑπεράνω καὶ τῶν πρασσωπικῶν καὶ τῶν κομματικῶν καὶ τῶν καθεστωτικῶν θεμάτων τὴν Ἑλλάδα, δὲν εἶνε καιροσκόποι, εἶνε πατριῶται. Καὶ ἐπραγματοποιήσαμεν τὴν ἐθνικὴν ἕνωσιν ὅλα τὰ ἄλλα ἐθνικόφρονα πολιτικὰ κόμματα.

Η ΒΑΣΙΣ ΤΗΣ ΕΘΝΙΚΗΣ ΕΝΩΣΕΩΣ

Ἡ βάσις τῆς ἐθνικῆς ἑνώσεως ὑπῆρξεν ἡ ὁμόφωνος διευθέτησις καὶ τοῦ πολιτειακοῦ καὶ τοῦ πολιτικοῦ μας ζητήματος. Ὅλοι

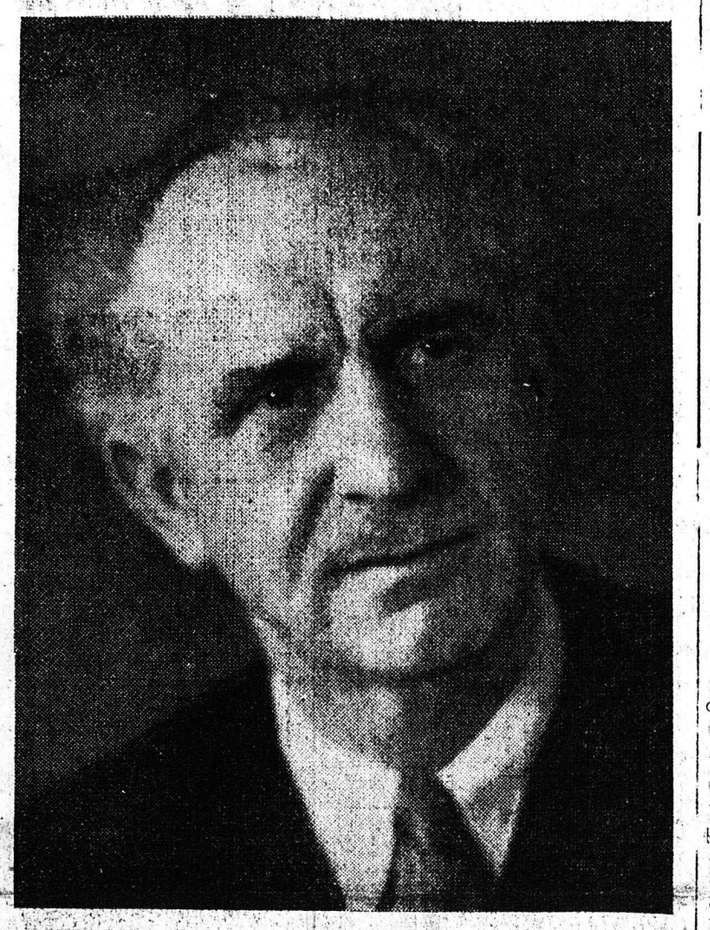

ἐμείναμεν σύμφωνοι καὶ τὸ Λαϊκὸν κόμμα καὶ τὰ ἰδικά μας συνεργαζόμενα κόμματα, ἀποδεχθέντες τὴν σύστασιν τῶν Συμμάχων μας, ὅτι ἡ προσεχὴς Βουλὴ θὰ εἶνε ἀναθεωρητικὴ καὶ ὄχι συντακτική. Ὅλοι ἐμείναμεν σύμφωνοι ὅτι τὸ πολιτειακὸν θὰ λυθῇ μὲ μετεκλογικὸν δημοψήφισμα. Ὁ λαὸς θὰ ἀποφασίσῃ καὶ ὅλοι θὰ ὑπακούσωμεν εἰς τὴν θέλησίν του.

ΤΟ ΔΗΜΟΨΗΦΙΣΜΑ

Καὶ ἐμείναμεν ἐπίσης σύμφωνοι ὅτι θὰ προκηρύξωμεν τὸ δημοψήφισμα τὸ ταχύτερον δυνατὸν — διότι ἡ πολιτειακὴ ἔκκρεμότης βλάπτει τὸν τόπον — καὶ κατόπιν συνεννοήσεως μὲ τοὺς Μεγάλους Συμμάχους μας. Διότι οἱ Σύμμαχοι καὶ προστάται μας πρέπει νὰ μείνουν πάντοτε παραστάται τῆς Ἑλλάδος ἀπέναντι τῶν μεγάλων κινδύνων. Καὶ δὲν ἔχει κανένα ἀπολύτως ἑλληνικὸν κόμμα δικαίωμα μὲ τὴν πολιτείαν του νὰ ὁδηγήσῃ τὸ Ἔθνος εἰς ἀποξένωσιν ἀπὸ τοὺς Μεγάλους Συμμάχους μας. Μόνον ἡ συμπαράστασις τῶν ἀπέναντι τῶν κινδύνων, ἐσωτερικῶν καὶ ἐξωτερικῶν ἀποτελεῖ ἐγγύησιν τῆς σωτηρίας τῆς Ἑλλάδος.

ΤΟ ΠΟΛΙΤΕΙΑΚΟΝ ΘΕΜΑ

Καὶ ἐμείναμεν ἐπίσης ἀπολύτως σύμφωνοι διὰ τὴν ρύθμισιν τοῦ πολιτικοῦ θέματος. Ἐμείναμεν ἀπολύτως σύμφωνοι νὰ ἐπιδιώξωμεν τὸν πλειοψηφικὸν καὶ νὰ καταρτίσωμεν κοινοὺς συνδυασμοὺς διὰ νὰ ὁδηγήσωμεν εἰς τὴν πλήρη νίκην τὴν ἐθνικὴν παράταξιν καὶ τὸν σχηματισμὸν μετεκλογικῆς Κυβερνήσεως Ἐθνικῆς Ἑνώσεως.

Η ΑΝΑΛΟΓΙΚΗ

Ἀπετέλεσε δυστύχημα ὅτι ἡ σημερινὴ Κυβέρνησις ἐπέβαλε τὴν ἀναλογικὴν τελικῶς. Ἀλλὰ καὶ παρὰ τὴν ἀναλογικήν, ἡ ὁποία μᾶς ὑποχρεώνει εἰς διάφορον ἐμφάνισιν ἐνώπιον τοῦ λαοῦ, ἡ ἐθνικὴ ἕνωσις διατηρεῖται καὶ μετεκλογικῶς καὶ τὰ πολιτικὰ κόμματα, ὅσα θὰ βαπτισθοῦν ἀπὸ τὴν ἰδικήν σας ἐμπιστοσύνην, θὰ καταρτίσουν τὴν λαοπρόβλητον Κυβέρνησιν, τὴν Ἐθνικὴν Κυβέρνησιν. Ἡ ἀναλογικὴ μᾶς ὑπεχρέωσε προεκλογικῶς εἰς διάφορον ἐμφάνισιν. Τοιουτοτρόπως ἀφ' ἑνὸς τὸ Λαϊκὸν κόμμα συνεργαζόμενον μὲ ἄλλα μικρότερα κόμματα καὶ ἀφ' ἑτέρου ἡμεῖς συνασπιζόμενοι μὲ τοὺς παλαιοὺς συνεργάτας καὶ φίλους μας, τὸν κ. Βενιζέλον καὶ τὸν κ. Κανελλόπουλον θὰ κατέλθωμεν εἰς τὰς ἐκλογάς.

Η ΑΝΤΙΜΕΤΩΠΙΣΙΣ ΤΟΥ ΚΟΙΝΟΥ ΕΧΘΡΟΥ

Ἀλλὰ διὰ νὰ πραγματοποιηθῇ μέχρι τέλους ἡ ἐθνικὴ μας ἕνωσις, ἐπιβάλλεται κατὰ τὴν διεξαγωγὴν τοῦ ἀγῶνος νὰ μὴ ἀνακύψουν ἐσωτερικαὶ ἀντιθέσεις καὶ νὰ μὴ λησμονήσωμεν ὅτι ὁ κοινὸς ἐχθρὸς εἶνε ὁ κομμουνισμός. Ἐκ μέρους ἡμῶν οὐδέποτε θὰ διεξαχθοῦν οἰκογενειακοὶ ἀγῶνες. Θὰ συνεχίσωμεν τὸν ἀγῶνα παραλλήλως πρὸς τὰ ἄλλα ἐθνικὰ κόμματα ἐναντίον τοῦ κοινοῦ ἐχθροῦ τῆς Πατρίδος, τοῦ κομμουνισμοῦ.

ΟΙ ΣΚΟΠΟΙ ΤΗΣ ΛΑΟΠΡΟΒΛΗΤΟΥ ΚΥΒΕΡΝΗΣΕΩΣ

Καὶ εἶνε μεγάλοι οἱ σκοποὶ τοὺς ὁποίους καλεῖται νὰ ἐπιτελέσῃ ἡ λαοπρόβλητος Κυβέρνησις. Ὀφείλει νὰ ὑπερασπίσῃ τὸ Ἔθνος. Ἔπειτα ἀπὸ 16μηνον ἐλευθερίαν, τὰ ἐθνικά μας δίκαια δὲν ἔχουν εὕρει ἀκόμη τὴν ἀναγνώρισιν εἰς τὴν ὁποίαν ἐδικαιοῦτο τὸ Ἔθνος. Ἡ λαοπρόβλητος Κυβέρνησις ἐν ὀνόματι τοῦ Ἑλληνικοῦ λαοῦ θὰ ὀρθώσῃ τὸ ἀνάστημά της ἀπέναντι ἐχθρῶν καὶ φίλων καὶ θὰ ζητήσῃ ἐνώπιον Θεοῦ καὶ ἀνθρώπων τὴν πλήρη ἐθνικήν μας ἀποκατάστασιν. Ἡ Ἑλληνικὴ φυλὴ ἐφώτισε τὸν κόσμον μὲ τὸ ἀνέσπερον φῶς τοῦ Ἀλβανικοῦ ἔπους.

ΤΑ ΕΘΝΙΚΑ ΔΙΚΑΙΑ

Προχθὲς ἀκόμη ὁ ἡγέτης τῆς Μεγάλης Βρετανίας διεκήρυξεν ὅτι οὔτε ἡ Μεγάλη Βρετανία, οὔτε ἡ Ἀμερική, οὔτε ἡ Σοβιετικὴ Ρωσσία ἐπολέμησαν ὅπως ἡ Ἑλλάς.

ΟΙ ΑΓΡΟΤΑΙ ΜΑΣ

Οἱ ἀγρόται μας ἐξακολουθοῦν νὰ εἶνε οἱ ἀπόκληροι τῆς ζωῆς. Ἐνῷ ἀποτελοῦν τὴν δεξαμενήν, ἀπὸ τὴν ὁποίαν ἀντλοῦνται καὶ αἱ δυνάμεις καὶ αἱ θυσίαι τοῦ ἔθνους. Προερχόμεθα ἀπὸ τοὺς κόλπους των καὶ τοὺς παρέχομεν τὴν βεβαίωσιν ὅτι πονοῦμεν τὸν πόνον των καὶ θὰ ἀγωνισθῶμεν διὰ τὴν οἰκονομικήν των εὐημερίαν. Καὶ ἔπειτα ἀπὸ τὴν οἰκονομικήν μας ἀνασυγκρότησιν, ὀφείλομεν περισσότερον νὰ λάβωμεν μέριμναν διὰ τὴν ἀποκατάστασιν τῆς οἰκονομικῆς ἀκμῆς τῆς πρωτευούσης τῆς Πελοποννήσου.

Η ΟΙΚΟΝΟΜΙΚΗ ΑΝΑΣΥΓΚΡΟΤΗΣΙΣ ΤΗΣ ΧΩΡΑΣ

Καὶ ἐπίσης θὰ ζητήσωμεν τὴν οἰκονομικήν μας ἀνασυγκρότησιν. Ὁ λαός μας πάσχει καὶ κατάκειται εἰς ἐρείπια. Ἡ Ἑλλὰς ὅπως εἶχε τὴν προτεραιότητα τῶν ὑπηρεσιῶν καὶ τὴν προτεραιότητα τῶν θυσιῶν, δικαιοῦται ἐπίσης νὰ ἔχῃ καὶ τὴν προτεραιότητα τῆς ἀνοικοδομήσεως. Θὰ ζητήσωμεν ἀπὸ τοὺς Μεγάλους Συμμάχους καὶ τὴν ἰδικήν των πλήρη βοήθειαν καὶ ἀπὸ τὴν Μεγάλην Βρετανίαν καὶ ἀπὸ τὴν Μεγάλην Ἀμερικήν. Καὶ θὰ ζητήσωμεν ἐπίσης ἐπαρκεῖς ἀποζημιώσεις ἀπὸ τοὺς ἡττημένους μὲ τοὺς ὁποίους νὰ ἀνοικοδομήσωμεν τὰ ἐρείπια τῆς Πατρίδος. Γνωρίζομεν τὴν βαρεῖαν δοκιμασίαν τοῦ λαοῦ μας. Καὶ γνωρίζομεν ἀκόμη περισσότερον τὴν δοκιμασίαν τῶν ἀγρετῶν μας.

ΟΙ ΑΓΡΟΤΑΙ ΜΑΣ

Οἱ ἀγρόται μας ἐξακολουθοῦν νὰ εἶνε οἱ ἀπόκληροι τῆς ζωῆς. Ἐνῷ ἀποτελοῦν τὴν δεξαμενήν, ἀπὸ τὴν ὁποίαν ἀντλοῦνται καὶ αἱ δυνάμεις καὶ αἱ θυσίαι τοῦ ἔθνους. Προερχόμεθα ἀπὸ τοὺς κόλπους των καὶ τοὺς παρέχομεν τὴν βεβαίωσιν ὅτι πονοῦμεν τὸν πόνον των καὶ θὰ ἀγωνισθῶμεν διὰ τὴν οἰκονομικήν των εὐημερίαν. Καὶ ἔπειτα ἀπὸ τὴν οἰκονομικήν μας ἀνασυγκρότησιν, ὀφείλομεν περισσότερον νὰ λάβωμεν μέριμναν διὰ τὴν ἀποκατάστασιν τῆς οἰκονομικῆς ἀκμῆς τῆς πρωτευούσης τῆς Πελοποννήσου.

Η ΜΕΤΑΡΡΥΘΜΙΣΙΣ ΤΟΥ ΚΟΙΝΟΒΟΥΛΕΥΤΙΣΜΟΥ

Καὶ θὰ ἐπιδιώξωμεν ριζικὴν μεταρρύθμισιν τοῦ κοινοβουλευτισμοῦ. Ὁ παλαιὸς κοινοβουλευτισμὸς εἶνε ἀνίκανος νὰ ἀντιμετωπίσῃ τὰ νέα προβλήματα. Χρειάζεται ἐκτελεστικὴ ἐξουσία τὴν ὁποίαν ὀφείλομεν νὰ ἀποκτήσωμεν μόνον μὲ τὸν θεσμὸν τοῦ λαοπροβλήτου πρωθυπουργοῦ. Μόνον ὁ πρωθυπουργός, ὅστις προέρχεται ἀπ' εὐθείας ἀπὸ τὴν ἐμπιστοσύνην τοῦ λαοῦ, χωρὶς τὴν παρεμβολὴν τῶν ἐκλεκτόρων, οἱ ὁποῖοι συνήθως νοθεύουν τὴν ἀληθῆ του θέλησιν, εἶνε λαοπρόβλητος καὶ ὁμετάθετος, ὅπως περίπου εἰς τὴν Ἀμερικήν. Μόνον λαοπρόβλητος σταθερὸς κυβερνήτης δι' ὡρισμένον χρόνον, εἶνε βέβαιον ὅτι θὰ ἔχῃ τὸ κῦρος καὶ τὴν δύναμιν νὰ κυβερνᾷ ἀποτελεσματικῶς τὴν Πατρίδα.

ΑΙ ΕΥΘΥΝΑΙ ΤΟΥ ΛΑΟΥ

Ἔπειτα ἀπὸ μίαν 10ετίαν καλεῖται, λαὲ τῶν Πατρῶν, λοιπὸν Ἑλλάς, νὰ ἀναλάβῃς εἰς τὰς χεῖρας σου τὰς τύχας τῆς Χώρας. Ἱστορικὴ θὰ εἶνε ἡ εὐθύνη σου. Ἀλλὰ καθ' ἣν στιγμὴν ὁ λαὸς ἀναλαμβάνει τὴν κυριαρχίαν του, ὁ πολιτικὸς κόσμος καλεῖται νὰ προσέλθῃ ἐνώπιον σου καὶ νὰ λογοδοτήσῃ διὰ τὰ ἔργα του. Νὰ ἐξηγήσῃ τὰς πράξεις, τὰς παραλείψεις, τὰς ὑπηρεσίας καὶ τὰς εὐθύνας του.

Προσερχόμεθα ἐνώπιον τοῦ λαοῦ μας μὲ τὴν συνείδησιν ἥσυχον ὅτι ἐπετελέσαμεν ὁλόκληρον τὸ ἐθνικὸν μας καθῆκον. Ἡ μοῖρα τῆς Ἑλλάδος, μᾶς ἐπεφύλαξε τὴν εὐθύνην διὰ μίαν ἀπὸ τὰς κρισιμωτέρας ὥρας τῆς ἱστορίας μας.

Ὅταν τὸν Ἀπρίλιον τοῦ 1944

(Συνέχεια εἰς τὴν 3ην σελίδα)

ΤΟ ΚΡΑΤΟΣ ΔΙΚΑΙΟΥ

Ἔπειτα ἀπὸ τὴν οἰκονομικήν μας ἀνασυγκρότησιν, θὰ ἀποβλέψωμεν εἰς τὴν δημιουργίαν ἰσχυροῦ Ἑλληνικοῦ Κράτους δικαίου. Θὰ δημιουργήσωμεν Κράτος τὸ ὁποῖον νὰ ἐμπνέῃ εἰς τοὺς πολίτας του τὸ αἴσθημα τῆς ἀσφαλείας καὶ τὸν φόβον εἰς τοὺς συνωμότας καὶ τοὺς στασιαστάς.

ΧΑΙΡΕΤΙΣΜΟΣ ΤΟΥ Κ. ΠΑΠΑΝΔΡΕΟΥ ΠΡΟΣ ΤΟΝ ΛΑΟΝ ΤΩΝ ΠΑΤΡΩΝ

Ὁ κ. Παπανδρέου, προέβη χθὲς τὴν νύκτα εἰς τὸν ἀκόλουθον χαιρετισμὸν πρὸς τὸν λαὸν τῶν Πατρῶν:

«Ἐπιστρέφων σήμερον εἰς τὰς Ἀθήνας, ἐπιθυμῶ νὰ ἐκφράσω τὴν βαθυτάτην συγκίνησιν καὶ τὴν εὐγνωμοσύνην μου πρὸς τὸν λαὸν τῶν Πατρῶν διὰ τὰς πρωτοφανεῖς ἐκδηλώσεις τῆς ἐμπιστοσύνης καὶ τῆς ἀγάπης του.

Ἀρκεσθεὶς κατὰ τὴν πρώτην ἐπικοινωνίαν μου μὲ τὸν λαὸν τῶν Πατρῶν εἰς τὴν διατύπωσιν τῶν γενικῶν γραμμῶν τῆς πολιτικῆς μου, ἐπιφυλάσσομαι κατὰ τὴν νέαν ἐπίσκεψίν μου ἐντὸς τῶν προσεχῶν ἡμερῶν νὰ προβῶ εἰς τὸν ἀναλυτικὸν ἀπολογισμὸν τοῦ συντελεσθέντος ἐθνικοῦ ἔργου μου καθὼς καὶ εἰς εὐρεῖαν ἀνάπτυξιν τῶν προγραμματικῶν κατευθύνσεων τοῦ μέλλοντος.

ΓΕΩΡΓΙΟΣ ΠΑΠΑΝΔΡΕΟΥ»



Μία ἀναμνηστικὴ φωτογραφία: Οἱ κ. κ. ΓΕΩΡΓΙΟΣ ΠΑΠΑΝΔΡΕΟΥ καὶ ΑΝΤΟΝΥ ΗΝΤΕΝ ἐπὶ τῆς Ἀκροπόλεως, ὀλίγας ἡμέρας μετὰ τὴν ἀπελευθέρωσιν τὴν Ὀκτώβριον τοῦ 1944.

ΤΟ ΥΠΟΥΡΓΙΚΟΝ ΣΥΜΒΟΥΛΙΟΝ ΗΣΧΟΛΗΘΗ ΧΘΕΣ ΜΕ ΤΑ ΕΚΛΟΓΙΚΑ ΔΙΑΤΑΓΜΑΤΑ

Ο ΣΟΦΟΥΛΗΣ ΔΙΑ ΤΑΣ ΕΚΛΟΓΑΣ ΚΑΙ ΤΟ ΣΥΣΤΗΜΑ

ΑΘΗΝΑΙ. Συνῆλθε τὴν ἑσπέραν τὸ ὑπουργικὸν Συμβούλιον καὶ ἠσχολήθη μὲ διάφορα ὑπηρεσιακὰ ζητήματα, ἰδίᾳ μὲ τὰ ἐκλογικὰ διατάγματα. Ἐνεκρίθησαν διάφορα νομοθετήματα, μεταξὺ τῶν ὁποίων καὶ τὰ ἑξῆς: Περὶ ἀναστολῆς τῶν ἀποφάσεων περὶ ἐξώσεων ἐπὶ τρίμηνον, περὶ ἐξαγορᾶς ποινῶν διὰ πώλησιν χρυσοῦ καὶ περὶ πληρωμῆς τῶν ἀγροτικῶν χρεῶν τῶν συναφθέντων κατὰ τὸ διάστημα τῆς κατοχῆς καὶ ὑπαχθέντων εἰς τὸν νόμον περὶ σταθεροποιήσεως τῆς δραχμῆς.

ΟΥΔΕΜΙΑ ΜΕΤΑΒΟΛΗ

Ὁ κ. Σοφούλης, ἐρωτηθεὶς τὴν ἑσπέραν περὶ τοῦ ἐκλογικοῦ συστήματος, ἀπήντησεν ὅτι δὲν πρόκειται ἡ Κυβέρνησις νὰ μεταβάλῃ τὴν ἀπόφασίν της οὔτε περὶ τοῦ ἐκλογικοῦ συστήματος, τὸ ὁποῖον θὰ εἶναι ἡ ἀναλογική, οὔτε ἐπὶ τῆς ἡμερομηνίας τῶν ἐκλογῶν, ἡ ὁποία καὶ κατ' ἀξίωσιν τοῦ κ. Μπέβιν, θὰ εἶναι ἡ 31η Μαρτίου. Τὰ ἐκλογικὰ δὲ διατάγματα θὰ παραμείνουν ὡς ἔχουν καὶ οὐδεμία πρόκειται νὰ γίνῃ ἐπ' αὐτῶν μεταβολή. Ὁ ὑπουργὸς τῶν Ἐσωτερικῶν κ. Χαρίτης θὰ ἐπισκεφθῇ αὔριον τὸν Μακαριώτατον, ἀναρώσαντα, διὰ τὴν ἔγκρισιν καὶ ὑπογραφὴν τῶν διαταγμάτων, τὰ ὁποῖα ἀλλοιοῦνται μόνον κατὰ τὸν ἀριθμὸν τῶν βουλευτῶν αἵτινες, λόγῳ αὐξήσεως τοῦ πληθυσμοῦ, θὰ ἀνέλθουν εἰς 317.

Ὁ κ. Σοφούλης προσέθεσεν, ὅτι οἱ ἀρχηγοὶ τῶν κομμάτων τοῦ ΕΑΜ δὲν ἐζήτησαν νὰ τὸν ἐπισκεφθοῦν. Ἀλλὰ καὶ ἂν ζητήσουν ἀναβολὴν τῶν ἐκλογῶν, ἡ αἴτησίς των δὲν πρόκειται νὰ γίνῃ δεκτή. Ὁ κ. πρωθυπουργὸς ἐπίσης εἶπεν, ὅτι αὔριον πεθανῶς θὰ γίνῃ ἡ ὁρκωμοσία τοῦ κ. Μερκούρη ὡς ὑπουργοῦ τῶν Δημοσίων Ἔργων. Τὸ ὑπουργεῖον Δημοσίας Τάξεως, προσέθεσε, θὰ διατηρήσῃ ὁ ἴδιος, βοηθούμενος ὑπὸ τοῦ ὑφυπουργοῦ τοῦ Πολιτικοῦ Γραφείου κ. Λύχνου.

Τὴν ἑσπέραν ἀφίκετο ἐκ Κρήτης ὁ Γενικὸς Διοικητὴς κ. Βολουδάκης. Μετὰ τὴν ἄφιξίν του ἐπανελήφθησαν αἱ φῆμαι, ὅτι πιθανῶς εἰς αὐτὸν θὰ ἀνατεθῇ τὸ ὑπουργεῖον Δημοσίας Τάξεως.

ΤΑ ΣΤΡΑΤΙΩΤΙΚΑ ΖΗΤΗΜΑΤΑ

Τέλος ὁ κ. Σοφούλης διέψευσε τὴν φήμην, ὅτι ἐξεδηλώθη μεταξὺ Κυβερνήσεως καὶ ἀρχηγῶν τῆς Ἀγγλικῆς ἀποστολῆς διὰ τὸν στρατὸν διαφωνία ἐξ ἀφορμῆς τῶν τοποθετήσεων τῶν ἀξιωματικῶν.

ΥΠΑΡΧΟΥΝ ΔΙΑΦΩΝΙΑΙ:

**Ὁ κ. Τσαλδάρης, ἐρωτηθεὶς ἐπὶ τῶν φημῶν, καθ' ἃς ἐξεδηλώθη διαφωνία μεταξὺ Λαϊκοῦ Κόμματος καὶ κ. Γονατᾶ διὰ τὸν ἀριθμὸν τῶν βουλευτικῶν ἑδρῶν, τὰς ὁποίας θὰ λάβῃ ἕκαστον ἐκ τῶν συνεργαζομένων μὲ τοὺς Λαϊκοὺς κομμάτων, ἀπήντησεν, ὅτι αἱ ἀναγραφεῖσαι διαδόσεις δὲν εἶναι ἀκριβεῖς. Οἱ κ.κ. Τσαλδάρης καὶ Μαυρομιχάλης τὴν Κυριακὴν ἀναχωροῦν διὰ Θεσσαλονίκην, προκειμένου νὰ κάμουν ἔναρξιν τῆς ἐκλογικῆς των περιοδείας. Πρὸ τὴν ἀνωτέρω διάψευσιν ὅμως ἐκ κυβερνητικῶν πηγῶν ἐπισημόνως ὑποστηρίζεται, ὅτι μεταξὺ τῶν κ. κ. Τσαλδάρη καὶ Γονατᾶ ἐξεδηλώθησαν διαφωνίαι, ἐξουσιάζουσαι ὡς ἀφορμὴν τὰς ἐκλογικὰς ἕδρας. Αἱ κυβερνητικαὶ πηγαὶ φέρουν τὸν κ. Γονατᾶ ζητοῦντα 100—120 ἕδρας, τὸν κ. Ἀργυροπούλου ζητοῦντα διὰ τὸν συνδυασμὸν Ἀθηνῶν 10 ἕδρας, τὸν κ. Ζέρβαν εἰς ὅλην τὴν Ἑλλάδα 45 καὶ τὸν κ. Ἀλεξανδρῆν 44 ἕδρας.

Κατόπιν τῶν ἀξιώσεων τούτων διαφόρου κύκλου τοῦ Λαϊκοῦ κόμματος δια δίδουν, ὅτι τὸ κόμμα σκέπτεται νὰ κατέλθῃ εἰς τὰς ἐκλογὰς μόνον, καταρτίζον ἰδίους συνδυασμούς.

ΣΥΝΟΜΙΛΙΑ ΔΗΠΕΡ-ΜΑΥΡΟΥ

Ὁ ὑπουργὸς τῆς Δικαιοσύνης κ. Μαῦρος ἐπεσκέφθη τὸ ἀπόγευμα τὸν πρεσβευτὴν τῆς Μ. Βρετανίας καὶ συνωμίλησε μετ' αὐτοῦ ἐπὶ τρία τέταρτα τῆς ὥρας ἐπὶ διαφόρων ζητημάτων. Αἱ φῆμαι φέρουν, ὅτι ἡ συνομιλία περιεστράφη εἰς ζητήματα ἀφορῶντα τὴν ἐκτέλεσιν διαφόρων δικαστικῶν ἀποφάσεων.

ΤΟ ΠΡΟΧΘΕΣΙΝΟΝ ΣΥΛΛΑΛΗΤΗΡΙΟΝ

Κατόπιν δεκαημέρου προπαρασκευῆς, διαθέσεως μεγάλων οἰκονομικῶν μέσων καὶ ἐπιστρατεύσεως τῆς ὅλης κρατικῆς μηχανῆς, ἐγένετο χθὲς (προχθὲς) τὴν 11ην π. μ. τὸ συλλαλητήριον τῆς Ὀργανώσεως Δημοκρατικοῦ Ἀγῶνος τοῦ στρατηγοῦ Πλαστήρα καὶ τῆς Κυβερνήσεως.

Παρ' ὅλας αὐτὰς τὰς προσπαθείας ἡ ἀποτυχία τῆς συγκεντρώσεως ἦτο κοσταπληκτική. Πολὺ ὀλίγοι διαδηλωταὶ εἶχον καταλάβει μέρος μόνον τῶν κερκίδων τοῦ «Παναθηναϊκοῦ», ἐνῷ εἰς τὸ γήπεδον ἦσαν ἁραιὰ διασκορπισμένοι οἱ ὀπαδοὶ τοιούτοι. Ὁ στρατηγὸς Πλαστήρας ὡμίλησεν ἐπὶ 3)4 τῆς ὥρας, ἀναπτύξας τὰ γνωστὰ ἐπιχειρήματα, καταφερθεὶς ἐναντίον τῆς ἄκρας δεξιᾶς καὶ τῆς ἄκρας ἀριστερᾶς.

Ὁ κ. Κ. Τσαλδάρης εἰς δηλώσεις του, ἐτόνισεν ὅτι τὸ συλλαλητήριον τοῦ «Παναθηναϊκοῦ» ἀπεκάλυψε τὴν γυμνότητα τῆς Κυβερνήσεως καὶ τοῦ Κέντρου καὶ τὸ γεγονὸς τοῦτο δὲν εἶναι δυνατὸν νὰ παρελθῇ ἀπαρατήρητον ἐκ μέρους τοῦ Συμμαχικοῦ παράγοντος καὶ τῆς πλευρᾶς τῆς Ἀντιβασιλείας, πρᾶγμα τὸ ὁποῖον πρέπει νὰ ὁδηγήσῃ εἰς τὴν ἀποκρυσταλλωσιν ἀποφάσεων ὁριστικῶν διὰ τὴν ἀντικατάστασιν τῆς σημερινῆς Κυβερνή