"ΝΕΟΛΟΓΟΣ ΠΑΤΡΩΝ,,

Πάτραι 15 Μαΐου 1946 — Τιμή φύλλου δρ. 200

ΙΩΑΝΝΗΣ Π. ΠΑΠΑΝΔΡΟΠΟΥΛΟΣ
ΔΙΕΥΘΥΝΤΗΣ-ΙΔΙΟΚΤΗΤΗΣ ΕΦΗΜΕΡΙΔΟΣ
«ΝΕΟΛΟΓΟΣ ΠΑΤΡΩΝ» καὶ τυπογραφείων

ΦΑΡΜΑΚΕΙΑ ΝΥΚΤΟΣ

Καραμπᾶς Ἀθανάσιος Δημητρίου Γούναρη 52
Δαδιώτης Βασίλειος Ἁγ. Νικολάου 11.

ΘΕΑΜΑΤΑ

ΑΙΓΛΗ. Σήμερον 6–12 «Εὔθυμα νειάτα» μὲ τὴν Ντανιὲλ Νταριέ.

ΑΣΤΥ Σήμερον 6—12 «Ἴρμα ἡ τσιγγάνα» μὲ τὴν Λίντα Μπαρόβα

ΙΝΤΕΑΛ. Σήμερον 6–12 «Περιπέτεια στὸ Ὠκεανό».

ΠΑΝΘΕΟΝ. 6—12 Ἀνατίναξις στὸ πέλαγος, ἀστυνομικὴ περιπέτεια.

ΚΟΙΝΩΝΙΚΑ

ΕΥΑΓΓΕΛΟΣ Δ. ΜΑΓΚΛΑΡΟΠΟΥΛΟΣ
ΓΑΛΑΤΕΙΑ ΤΡ. ΣΑΡΑΝΤΗ
ἠρραβωνίσθησαν

Ὀδοντιατρεῖον ΑΡΤΕΜΙΣΙΑΣ Ν. ΚΟΥΤΟΥΖΗ πτυχ. Ἐθν. Πανεπιστημίου, ὁδὸς Καψάλη 25 οἰκία Νικολάου Ζέζα ὀδοντομηχανικοῦ. Ἡ πεῖρα 35 ἐτῶν ἐνγυᾶται τὴν τελείαν κατασκευὴν πάσης προσθετικῆς ἐργασίας. Ὧραι καθ' ἑκάστην πρωΐαν 9—11 πλὴν τῆς Κυριακῆς.

ΜΙΚΡΑΙ ΑΓΓΕΛΙΑΙ

Ζητεῖται ὑπηρεσία μὲ καλὰς συστάσεις διὰ τὴν οἰκίαν τοῦ κ. Τ. Βγενοπούλου.

Ζητεῖται ὑπηρεσία. Πληροφορίαι Ρ. Φερραίου 97. Κατάστημα Χ. Χραλαμποπούλου.

Ζητεῖται μικρὸς παῖς διὰ τὸ ὀπτικὸν κατάστημα Σπυρ. Β. Σπηλιωτοπούλου Πατρέως—Κορίνθου 297

Ζητεῖται ὑπηρεσία γιὰ δεύτερη σὲ σπίτι καλὸ μὲ τρία ἄτομα. Ἀπαραίτητοι καλαὶ συστάσεις. Πληροφορίαι παρ' ἡμῖν.

Ζητεῖται νοσοκόμος ἢ ὑπηρεσία διὰ τὴν κλινικὴν κ. Παν. Ρηγοπούλου, Κανακάρη 174 Βότση.

Πωλοῦνται Δύο (2) Μηχαιὲς στρογγυλὲς χειροκίνητες. Ἡ μία (1) καλτσομηχανὴ 120 βελονίων καὶ ἡ ἄλλη φτιελλομηχανὴ 4, 5 Ἰντζῶν 150 βελονίων. Πληροφορίαι Κ. Κοκοβίκα κατάστημα ψιλικῶν Μαιζῶνος 109 Α.

Πωλεῖται ἀγρὸς ἑκτάσεως δέκα παλ. στρεμ. κείμενος εἰς Κάτω Ἀχαΐαν καὶ εἰς θέσιν «τηγάνια» εἰς τιμὴν εὐκαιρίας. Πληροφορίαι εἰς τοὺς παρὰ τὸν Σιδ. Σταθμὸν Ἀχαΐας Δημήτριον Παναγιωτόπουλον καὶ Εὐστράτιον Παπαδόπουλον.

Πωλεῖται γωνιαία οἰκία παραδοτέα ἀμέσως ἐπὶ τῆς ὁδοῦ Κυρίλλου Ἀρχιεπισκόπου 44. Πληροφορίαι "Αγγελος Νικολάου Νομαρχίαν.

Πωλεῖται ραδιόφωνον THOMSON 5 λυχνιῶν καινουργὲς εἰς τιμὴν εὐκαιρίας. Πληροφορίαι "Οθωνος—Ἀμαλίας 29 (καφενεῖον ΣΠΑΠ) Σπυρ. Μαυρομμάτη.

Ἐνοικιάζεται εἰς Ρίον εὐρύχωρος ἐξοχικὴ οἰκία. Πληροφορίαι παρ' ἡμῖν.

Ραδιόφωνον 5 λυχνιῶν, ἐνοικιάζεται διὰ καφενεῖον κλπ. Ἀφοὶ Καραθανάση Ρ. Φερραίου 110

Παρελήφθη φορτίον Ναφθαλίης ἐξαιρετικῆς ποιότητος, ψαρόκολλα Ταύρου, Γομολάκα, Σπίρτο ἄλατος, νισαντίρι, βαμβάκι τουλούπα, κασσίτερος, Τρυνάλ εἰς πάκα, σόδα καυστική, καὶ ἀνθρακὴ καὶ ἄφαντα τὰ εἴδη ἐλαιοχρωμάτων. Ἀποταθῆτε εἰς τὰς ἀποθήκας χρωμάτων Στούρου Πανούτσου, Βότση 19 πλησίον Δημαρχίας. Πώλησις χονδρικὴ καὶ λιανική. Τιμαὶ κόστους.

ΕΠΕΙΓΟΥΣΑ ΠΡΟΣΚΛΗΣΙΣ

—Συλλόγου Ἰδιωτικῶν Ὑπαλλήλων Πατρῶν ἡ «Ἕνωσις»

Καλοῦνται οἱ συνάδελφοι οἱ ἔχοντες τέκνα ἡλικίας ἀπὸ 6—14 χρόνων ὅπως ἀπὸ σήμερον καὶ μέχρι τοῦ Σαββάτου 18)5)46 καὶ κατὰ τὰς ὥρας 9—12 π. μ. καὶ 3.30'—8.30' μ. μ. προσέρχωνται εἰς τὰ γραφεῖα τοῦ Συλλόγου καὶ ὑπογράψουν δήλωσιν συμμετοχῆς τῶν τέκνων των εἰς τὰς παιδικὰς θερινὰς κατασκηνώσεις τοῦ Κέντρου Κοινωνικῆς Προνοίας. Πέραν τῆς ταχθείσης προθεσμίας ὁ Σύλλογος οὐδεμίαν εὐθύνην θὰ φέρῃ διὰ τοὺς μὴ δηλώσαντας συμμετοχήν.

(Ἐκ τοῦ Γραφείου)

Δημοπρασίαι

Τὴν 22 τρέχοντος μηνὸς, ἡμέραν Τετάρτην καὶ ὥραν 11—12 π. μ. ἐν τῷ Καταστήματι τοῦ Δημάρχου ἐπαναλαμβάνονται αἱ δημοπρασίαι πρὸς ἀνάδειξιν χορηγητῶν τῆς ἀναγκαιούσης τῷ Νοσοκομείῳ ἡμερησίας ποσότητος ἄρτου, γάλακτος, εἰδῶν παντοπωλείου, εἰδῶν ὀπωροπωλείου, καυσίμου ὕλης, ἰχθύων, πουλερικῶν καὶ πάγου μέχρι 31)3)47 κριθεισῶν ἀσυμφόρων τῶν κατὰ τὴν 11)5)46 γενομένην δημοπρασίαν, προσενεχθεισῶν μειοδοσιῶν, ὡς καὶ ὀξυγάλακτος δοθείσης ἀντιπροσφορᾶς.

Διὰ τὸν αὐτὸν ὡς ἄνω λόγον καὶ τὴν αὐτὴν ἡμερομηνίαν ἐπαναλαμβάνονται αἱ δι' ἐγγράφων καὶ ἐνσφραγίστων προσφορῶν γενόμεναι τὴν 11)5)46 δημοπρασίαι πρὸς ἀνάδειξιν χορηγητῶν των ἀναγκαιούντων τῷ Ἰδρύματι μέχρι 31)3)47 ποσοτήτων 1) ἀκτινολογικῶν φίλμς, ὑγρῶν ἐμφανίσεως καὶ στερεώσεως 2) Μπάριουμ, 3) Μουλιῶν διὰ γάζες, 4) ἐπιδέσμων ἀπὸ καμπρὶ καὶ 5) φαρμακευτικῶν εἰδῶν.

Ὅροι κλπ. εἶναι κατατεθειμένοι παρὰ τῇ διαχειρίσει τοῦ Νοσοκομείου ἔνθα οἱ βουλόμενοι δύνανται νὰ λαμβάνωσιν γνῶσιν καθ' ἑκάστην.

Ἐν Πάτραις τῇ 15ῃ Μαΐου 1946
Ὁ Δήμαρχος Πατρέων
Ὠ. Πρόεδρος τοῦ Ἀδελφάτου
ΧΡΗΣΤΟΣ ΦΑΚΗΣ

ΨΕΚΑΣΤΗΡΕΣ
ΕΝΤΟΜΟΚΤΟΝΩΝ
ΟΙ ΑΝΩΤΕΡΟΙ ΟΛΩΝ
::
ΠΩΛΟΥΝΤΑΙ ΕΙΣ ΤΑ
ΦΑΡΜΑΚΕΙΑ
ΚΑΙ ΤΑ ΚΕΝΤΡΙΚΑ
ΕΔΩΔΙΜΟΠΩΛΕΙΑ
::
ΠΑΡΑΚΑΤΑΘΗΚΗ
ΕΡΓΟΣΤΑΣΙΟΝ
Ὁδὸς Καρόλου 23.

ΔΙ' ΑΘΗΝΑΣ
ΚΑΘΗΜΕΡΙΝΩΣ
τὰ καλλίτερα καὶ ταχύτερα λεωφορεῖα
"ΤΡΑΝΣΕΛΛΗΝΙΚΗ,,
Ἐλευθ. Θ. Γκιόκας
Ἁγ. Ἀνδρέου 57 = Τηλέφ. 25–56

Ταξίδια Καραγιαννίδη
Καθημερινῶς τὰ καλλίτερα λεωφορεῖα
ΔΙ' ΑΘΗΝΑΣ
ΕΛΕΥΘ. Θ. ΓΚΙΟΚΑΣ
Ἁγ. Ἀνδρέου 57 = Τηλέφ. 25—56

ΠΑΓΚΟΣΜΙΟΝ ΦΟΤΟΓΡΑΦΙΚΟΝ ΡΕΠΟΡΤΑΖ

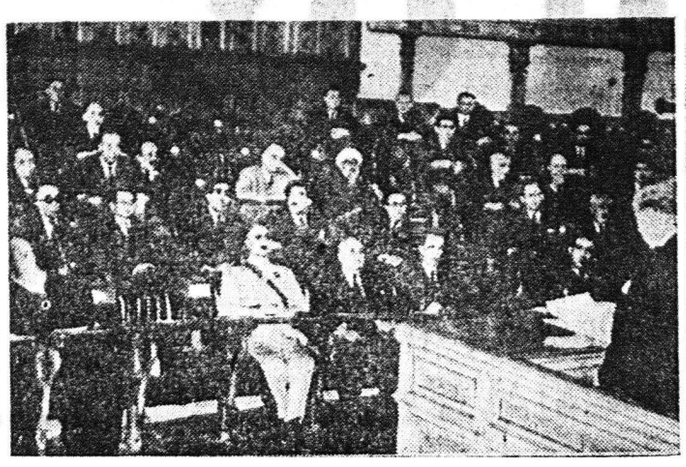

Ἓν στιγμιότυπον ἀπὸ τὴν τελευταίαν συνεδρίασιν τῆς περσικῆς Βουλῆς, καθ' ἣν στιγμὴν ὁ πρωθυπουργὸς Καβὰμ ἐλ Σαλτανὲχ ἀγγέλλει ἐνώπιον σχεδὸν καθισμάτων τας τελευταίας συμφωνίας του μὲ τὴν Μόσχαν ἐν σχέσει μὲ τὴν ἀποχώρησιν τῶν σοβιετικῶν στρατευμάτων ἐκ Βορείου Περσίας

Σοβιετικὰ στρατεύματα ἐνῷ ἀποχωροῦν ἐκ Βορείου Περσίας

ΠΑΤΡΙΝΗ ΖΩΗ

ΠΡΟ 36 ΕΤΩΝ

ΑΠΟ ΠΑΤΡΙΝΑ ΦΥΛΛΑ

ΕΚ ΤΟΥ "ΝΕΟΛΟΓΟΥ,,

15 Μαΐου 1910

Εἰδήσεις ἐκ Κρήτης ἀναφέρουν ὅτι ἡ κατάστασις τοῦ κ. Βενιζέλου δὲν εἶνε μὲν ἐπικίνδυνος, εἶνε ὅμως σοβαρά, λόγῳ τῆς φλεβίτιδος εἰς τὸν δεξιὸν μηρόν.

∴ Ἐκ Παρισίων ἀγγέλλεται, ὅτι τὸ ὑποβρύχιον «Πλουβίῶς» συγκρουσθὲν παρὰ τὸ Καλαὶ μετ' ἐμπορικοῦ ἀτμοπλοίου ἐβυθίσθη. Εἷς πλωτάρχης, εἷς ὑποπλοίαρχος, ὁ σημαιοφόρος καὶ 23 ναῦται ἀπωλέσθησαν ὅλοι.

∴ Ἠγγέλθη ἐκ Βερολίνου ὁ θάνατος τοῦ περιφήμου δάκτορος Κὼχ.

∴ Μεγάλαι προετοιμασίαι ἐξακολουθοῦν διὰ τὴν ἐν Ρίῳ τέλεσιν τῶν σκοπευτικῶν ἀγώνων «Ἐλευθέρια» ἐν Ρίῳ.

∴ Ἀγγέλλεται ἐξ Ἀθηνῶν, ὅτι μέχρι τοῦδε ἔχουν ὑποβληθῆ προτάσεις ἀπὸ 30 ἐργοστάσια διὰ τὴν προμήθειαν ζαχαρόφεως πρὸς χρῆσιν τοῦ μονοπωλίου.

Ἀθλητικά

Παραθέτομεν κατωτέρω τὸν πίνακα βαθμολογίας τοῦ πρωταθλήματος α' καὶ β' κατηγορίας ἐκ τῶν μέχρι σήμερον ἀγώνων κατὰ σειρὰν ἐπιτυχίας καὶ δίδεται τῶν ἐπιτευχθέντων τερμάτων :

Α' κατηγορία: Ἀπόλλων βαθμοὶ 35, Παναχαϊκὴ 33, Ὀλυμπιακὸς 26, Ἀστὴρ 25, Θύελλα 22, Παναιγάλειος 22, Ἄρης 18, Ἀχιλλεὺς 15.

Ἀναπληρωματικαί: Ἀπόλλων 32, Ὀλυμπιακὸς 31, Ἀστὴρ 27, Θύελλα 20, Παναχαϊκὴ 18, Ἀχιλλεὺς 13, Ἄρης 0.

Β' κατηγορία: Πατρεὺς 25, Ἐθνικὸς Αἰγίου 25, Ἐθνικὸς Πατρῶν 23, Ἡρακλῆς 11, Ἀτρόμητος 6, ΑΕΚ 3.

GEO

ΜΕΤΕΚΠΑΙΔΕΥΣΙΣ ΜΑΙΩΝ

Ἡ Ἀγγλικὴ ἐθελοντικὴ ὀργάνωσις «Σώσατε τὸ παιδί», ἥτις συνεργάζεται μετὰ τῆς Οὔνρα καὶ τὸ Πατριωτικὸν Ἵδρυμα Κοινωνικῆς Προνοίας (ΠΙΚΠΑ) προσφέρουν δωρεὰν εἰς διπλωματούχους μαίας μίαν σειρὰν μαθημάτων διαρκείας 8 μηνῶν. Διὰ τούτων θέλει ἐπιδιωχθῆ ἡ μετεκπαίδευσις τῶν προκριθησομένων μαιῶν διὰ νὰ προσφέρουν τὰς ὑπηρεσίας των εἰς τὰ κέντρα τοῦ ΠΙΚΠΑ, τὰ ὁποῖα λειτουργοῦν εἰς μικρὰς πόλεις ἢ μεγάλα χωρία.

Διὰ τῆς συμπληρωματικῆς ταύτης ἐκπαιδεύσεως σκοπεῖται ἡ ἀπόκτησις εἰδικῶν γνώσεων εἰς τὸν τομέα τῆς παιδοκομίας καὶ γενικώτερον τῆς δημοσίας ὑγείας παραλλήλως πρὸς τὴν ἀπόκτησιν ἐπιπροσθέτου πρακτικῆς ἀσκήσεως διὰ τὴν διενέργειαν τοκετῶν κυρίως εἰς περιπτώσεις κατὰ τὰς ὁποίας αἱ συνθῆκαι διαβιώσεως εἶνε πενιχραί. Ἡ ἔναρξις μαθημάτων θὰ γίνῃ τὴν 15ην Ἰουνίου ἐ.ἔ. ὁ δὲ ἀριθμὸς τῶν εἰσακτέων ἀνέρχεται εἰς 20. Μέχρι τῆς 31ης Μαΐου γίνονται δεκταὶ αἰτήσεις παρὰ τῷ ΠΙΚΠΑ. Αἱ ὑποψήφιαι ὀφείλουν νὰ ὑποβάλλουν : 1) Αἴτησιν μετὰ δηλώσεως, ὅτι ἐπιθυμοῦν νὰ ἐργασθοῦν ἐπὶ μίαν τριετίαν. 2) Ἀπολυτήριον Γυμνασίου. 3) Ἀντίγραφον διπλώματος μαίας. 4) Βεβαίωσιν τῆς δημοτικῆς ἀρχῆς περὶ τῆς Ἑλληνικῆς ἰθαγενείας καὶ τῆς ἡλικίας μὴ ὑπερβαινούσης τὸ 30ὸν ἔτος. 5) Ἀπόσπασμα τοῦ ποινικοῦ μητρώου. 6) Δήλωσιν περὶ τυχὸν προϋπηρεσίας καὶ 7) τρεῖς φωτογραφίας.

Πρὸ πάσης προκρίσεως αἱ ὑποψήφιοι θέλουν ὑποστῆ ἰατρικὴν ἐξέτασιν. Μετὰ τὴν εἰσαγωγὴν ἀπαραίτητον εἶνε ὅπως ὑπογράψουν δήλωσιν ὅτι μετὰ τὴν ἀποφοίτησίν των θὰ ἐργασθοῦν ἐπὶ τρία ἔτη εἰς τὰ κέντρα ΠΙΚΠΑ.

Ἡ ἐκπαίδευσις παρέχεται δωρεὰν ὡς καὶ τροφή, κατάλυμα, στολαὶ κλπ. Ἐπίσης δωρεὰν θὰ παρέχωνται ἰατρικὴ περίθαλψις, ὡς καὶ μεταφορικὰ μέσα. Ἐπὶ πλέον θὰ λαμβάνουν 20.000 δραχμὰς μηνιαίως διὰ τὰ μικρά των ἔξοδα. Τὸ δίπλωμα, τὸ ὁποῖον θὰ χορηγηθῇ κατόπιν ἐπιτυχῶν ἐξετάσεων θὰ εἶνε ἀναγνωρισμένον καὶ ἐγκεκριμένον παρὰ τοῦ ὑπουργείου Ὑγιεινῆς.

Ἡ συμβολὴ τῶν μαιῶν τούτων συνίσταται εἰς τὴν βελτίωσιν τῶν μεθόδων τῶν ἤδη χρησιμοποιουμένων ὑπὸ τῶν πρακτικῶν ἢ ἐκπαιδευμένων μαιῶν διὰ συνεργασίας, ὁπαδείξεων κλπ.

Κατὰ τὴν διάρκειαν τῆς ὑπηρεσίας των παρὰ τῷ ΠΙΚΠΑ ἀπαγορεύεται ἡ ἄσκησις τῆς μαιευτικῆς ἰδιαιτέρως ἐκτὸς ἐὰν αἱ περιοχαὶ εἰς τὰς ὁποίας ὑπηρετοῦν στεροῦνται μαιῶν.

Ἐπίσης ζητήματα δημοσίας ὑγείας ἀνάγονται εἰς τὸν κύκλον τῆς ἁρμοδιότητος τούτων.

Εἰδοποίησις

—Ἐθνικοῦ συνδέσμου ἀναπήρων πολέμου 1940 – 1941

Εἰδοποιοῦνται ἅπαντες οἱ ἀνάπηροι ὅπως διέλθωσιν ἐκ τῶν Γραφείων μας (Πατρέως 10) μέχρι τῆς προσεχοῦς Πέμπτης 16ης τρέχοντος καὶ δηλώσωσιν ὡρισμένα στοιχεῖα ὡς ἐπίσης καὶ ὑπογράψωσι τὰς σχετικὰς καταστάσεις πρὸς χορήγησιν ὑποδημάτων προερχομένων ἐκ τοῦ ἐξωτερικοῦ παρὰ τοῦ ὑπουργείου Στρατιωτικῶν.

Πέραν τῆς ἀνωτέρω προθεσμίας οὐδεμίαν εὐθύνην θὰ φέρῃ ἡ διοίκησις τοῦ Συνδέσμου. (Ἐκ τοῦ Γραφείου)

ΞΕΝΗ καὶ ὀλιγομελὴς οἰκογένεια ζητεῖ πρὸς ἐνοικίασιν διαμέρισμα ἐκ 2—3 δωματίων μετὰ χρήσεως κουζίνας. Πληροφορίαι εἰς τὰ Γραφεῖα μας.

Τῆς Στιγμῆς

Ἡ ζέστη ἔχει ἐνταθῆ δυσανάλογα πρὸς τὴν ἐποχή.

— Ἂν δὲ ἔλειπε καὶ ἡνυκτερινὴ ἀφοστιά, θὰ ἠμποροῦσε κανεὶς νὰ εἴπῃ, ὅτι εὑρισκόμεθα εἰς πλήρες ὀργασμὸν ὄχι τῆς ἀνοίξεως, ἀλλὰ τοῦ καλοκαιριοῦ.

— Ἐπίσης εἰς ὀργασμὸν εὑρίσκεται καὶ ἡ... δράσις τῶν ἐνοχλητικῶν ἐντόμων (ψύλλων, κορέων κλπ.).

— Διὰ τὰ κουνούπια ὑπάρχει ἐλπὶς νὰ ἔλθῃ ἀποτελεσματικότερα ἡ συστηματικώτερον ἐνεργηθεῖσα ἐφέτος χρῆσις τοῦ βραστικοῦ Δ.Δ.Τ.

— Τὸ ὁποῖον, μὲ τὴν διάθεσίν του εἰς τὴν ἀγοράν, θὰ καταστῇ κτῆμα ὅλων.

— Συνεπῶς δὲ καὶ ἡ εὐρυτάτη χρῆσις αὐτοῦ, θὰ συντελέσῃ εἰς τὴν τελείαν καταπολέμησιν τῶν μαστίγων αὐτῶν.

— Νέος πλουτισμὸς ἀπὸ ὑπερεκατὸν ἐκλεκτὰ βιβλία ἐσημειώθη εἰς τὰ Λαϊκὰ Ἀναγνωστήρια.

— Ὅλα τὰ καλὰ καὶ ἐνδιαφέροντα βιβλία εἶνε συγκεντρωμένα ἐκεῖ.

— Ἡ κίνησις τῶν ἀναγνωστῶν καὶ τὸ ἐνδιαφέρον πρὸς μελέτην ἐνθαρρυντικόν.

— Αἱ ὧραι λειτουργίας λόγῳ τῆς ἐποχῆς ὡρίσθησαν ἀπὸ 5—9 μ.μ.

— Τὸ πάρκο Ἁγίου Ἀνδρέου συγκεντρώνει πολὺν κόσμο.

— Εἶνε πραγματικῶς θαυμασία ἡ παραμονὴ εἰς αὐτό.

—Ἀῦπλα του, ἐκεῖ ποὺ ἦραν ἄλλοτε τὰ θερμὰ θειώδεις λουτρά, συγκεντρώνονται βάρκες γιὰ περίπατο. Καὶ ἡ κίνησις ποὺ παρατηρεῖται ἐδῶ τὰ βράδυα μὲ τὸ φεγγάρι, εἶνε ζωηρὸ πάνω.

— Κάθε παρέα ἐνοικιάζει μιὰ βάρκα τῆς προτιμήσεώς της κι' ἀπολαμβάνει τὸν θαυμασιώτερο περίπατο.

— Ὁ δὲ περιποιητικὸς Ἀποστόλης βρίσκεται πάντοτε εἰς τὸ στοιχεῖοντου.

— Ἡ μάλλον ἔγινε τὸ στοιχειὸ τοῦ πάρκου.

GEO

Οἱ θερινοὶ

Τὸ παράπονο τῶν κινηματογραφίλων ὑπῆρξε πάντοτε ὅτι τὸ δάπεδον τῶν κινηματογράφων δὲν ἦτο ἐπικλινὲς ὅπως τοῦ «Ἰντεὰλ» συνέπεια τούτου δὲ μέχρι τοῦδε οἱ θεαταὶ μὲ δυσχέρειαν παρηκολούθουν τὰς προβολὰς ταινιῶν. Ἤδη ληξασῶν τῶν σχετικῶν ἐργασιῶν τόσον ὁ κῆπος τοῦ «Ζενιθ» ὅσον καὶ ἡ κομψοτάτη «Ἀλάμπρα» ἐκτὸς τῶν ἄλλων διαρρυθμίσεων ἐπραγματοποίησαν δάπεδον ἐπικλινὲς ὥστε μὲ ἄνεσιν νὰ παρακολουθοῦν τὰ ἔργα χωρὶς νὰ μετατίθενται οἱ θεαταὶ λοιμὸν καὶ κεφαλήν. Ἐξησφάλισαν δὲ τόσον τὸ «Ζενιθ» καὶ ἡ «Ἀλάμπρα» ὅσον καὶ ἡ ταράτσα τῆς «Σοῦφα» ὅπως καὶ πέρυσι, τὰ καλλίτερα ἔργα τῆς παγκοσμίου παραγωγῆς.

ΕΠΙΣΤΟΛΑΙ ΠΡΟΣ ΤΟΝ "ΝΕΟΛΟΓΟΝ,,

ΤΑ ΖΗΤΗΜΑΤΑ ΤΗΣ ΠΟΛΕΩΣ

Κύριε Διευθυντά,

Εἰς τὰς ἐφημερίδας τοῦ Σαββάτου ἐδημοσιεύθη ὅτι συνῆλθεν ἡ ἐπιτροπὴ προωθήσεως ζητημάτων τῆς πόλεως. Μεταξὺ δὲ των μελῶν ἀνεφέρετο ἐκ παραδρομῆς καὶ τὸ ὄνομά μου, ἂν καὶ δὲν συμμετέσχον τῆς συνεδριάσεως ταύτης. Ἡ πρώτη ὅμως συνεδρίασις τῆς ἐπανασυσταθείσης ἐπιτροπῆς ὑπῆρξεν ἀπογοητευτική, διότι, ἀφ' ἑνὸς μὲν ἀνέστειλε κάθε συζήτησιν ἐπὶ τοῦ ζητήματος τοῦ πορθμείου, ἀφ' ἑτέρου δὲ ἀνέθεσεν εἰς ὑποεπιτροπὴν τὴν «ἀνακάλυψιν» καὶ τὴν μετὰ δεκαήμερον διατύπωσιν εἰς ὑπόμνημα τῶν λοιπῶν ζωτικῶν ζητημάτων.

Αἱ ἀνωτέρω ἀποφάσεις ἐνισχύουν τὴν ἀποψίν μας ὅτι, ἡ ἐπιτροπὴ ἔδει ν' ἀποτελεσθῇ ἀπὸ πρόσωπα ἀμέσως ἐν διαφέρομενα διὰ τὴν ταχεῖαν ἐπίλυσιν τῶν ζητημάτων καὶ οὐχὶ συζητοῦντα ἀπὸ περιωπῆς ταῦτα.

Τὸ ζήτημα τοῦ πορθμείου ἐτέθη καὶ πάλιν ἐπὶ ἐσραλμένων βάσεων. Ἐφ' ὅσον δὲ εἶνε ζήτημα μὴ ἐπιδεχόμενον ἀναβολήν, διότι αὕτη θ' ἀποβῇ εἰς βάρος μας, θὰ ἔδει νὰ καταβληθῶσι σύντονοι ἐνέργειαι οὕτως ὥστε νὰ πραγματοποιηθῇ τοῦτο τὸ ταχύτερον καὶ μέσῳ τοῦ λιμένος Πατρῶν. Ἀσφαλῶς δὲν δυνάμεθα ν' ἀντιδρῶμεν ἐπ' ἀπειον εἰς τὴν πραγματοποίησιν ἑνὸς τοιούτου ἐκπολιτιστικοῦ ἔργου, τοῦ μέλλοντος νὰ ἐξυπηρετήσῃ μίαν μεγάλην καὶ ζωτικωτάτην περιοχὴν τῆς χώρας.

Ἤδη ἐπιτροπαί, βουλεύεται καὶ πολιτεύεται εὑρισκόμενοι εἰς Ἀθήνας, ἐνεργοῦν διὰ τὴν ἀλλοθεν πραγματοποίησιν τοῦ πορθμείου, ἐφόσον δὲ ἡμεῖς ἀδρανοῦμεν θὰ τὸ ἐπετύχουν τελεσιδίκως πλέον καὶ τότε κάθε διαμαρτυρία μας θὰ εἶνε ἀνωφελής.

Διὰ τὰ λοιπὰ ζητήματα φρονοῦμεν, ὅτι δὲν χρειάζεται τόσος χρόνος διὰ τὴν διατύπωσίν των, ἐφ' ὅσον ταῦτα εἶνε πασίγνωστα, ἐκτὸς ἐὰν πρόκειται νὰ συνταχθοῦν πολυσέλιδα ὑπομνήματα, ἱκανὰ μόνον διὰ τὴν συμπλήρωσιν τῶν ἀρχείων τῶν ὑπουργείων.

Ἐὰν ἡ ἐπιτροπὴ ἔχει πλήρη ἐπίγνωσιν τοῦ σκοποῦ, διὰ τὸν ὁποῖον συνεστήθη καὶ τῶν εὐθυνῶν της ἀπέναντι τῆς πόλεως, ὀφείλει ἐν συνεννοήσει μὲ ὅλας τὰς ὀργανώσεις, νὰ καταρτίσῃ καὶ ν' ἀποστείλῃ εἰς Ἀθήνας ἐπιτροπὴν διὰ τὴν παρακολούθησιν καὶ τὴν ἄμεσον ἐπίλυσιν τῶν ζητημάτων μας, διότι, ἐὰν ἐπιμείνῃ εἰς τὴν παιελκυστικὴν τακτικὴν τῆς πρώτης συνεδριάσεώς της, τὸ καλύτερον ποὺ θὰ ἔχῃ νὰ κάμῃ τότε, θὰ εἶνε νὰ παραγγείλῃ μίαν μαρμαρίνην πλάκα μὲ τὴν ἐπιγραφὴν «ἐδῶ ὑπῆρξε πάλαι ποτὲ ἡ πόλις καὶ ὁ λιμὴν τῶν Πατρῶν».

Μετὰ τιμῆς
ΕΛΕΥΘ. Θ. ΓΚΙΟΚΑΣ

Προσέξατε!
ΑΠΟ ΤΗΣ 21ΗΣ ΜΑΪΟΥ
Μία θὰ εἶναι ἡ ἐφημερὶς τῶν Ἑλλήνων τῆς Νίκης
«Ο ΕΘΝΙΚΟΣ ΚΗΡΥΞ»
ὁ ὁποῖος μὲ τοὺς ἐθνικοὺς τίτλους του θ' ἀγωνισθῇ μαζὺ μὲ τὸν λαὸν διὰ τὴν ἐθνικὴν δικαίωσιν

ΓΕΝΝΑΙΑΙ ΕΙΣΦΟΡΑΙ ΤΩΝ ΝΟΤΙΑΜΕΡΙΚΑΝΙΚΩΝ ΧΩΡΩΝ ΕΙΣ ΕΙΔΟΣ ΚΑΙ ΧΡΗΜΑ ΥΠΕΡ ΤΗΣ ΟΥΝΡΑ

Η ΑΝΤΙΜΕΤΩΠΙΣΙΣ ΤΩΝ ΑΝΑΓΚΩΝ ΕΙΣ ΣΙΤΗΡΑ

ΑΘΗΝΑΙ. Κατὰ σχετικὰς πληροφορίας, αἱ χῶραι τῆς Λατινικῆς Ἀμερικῆς ἐκπληροῦν μὲ ἐθιαιτέραν προθυμίαν ὅλας τὰς ἀνειλημμένας ὑποχρεώσεις των εἰσφορῶν εἰς τὸ κοινὸν ταμεῖον τῆς Οὔνρα πρὸς ἀνακούφισιν τῶν ἐρημωθεισῶν ἐκ τοῦ πολέμου χωρῶν. Εἷς ἔκθεσίν του, ὁ διπλωματικὸς σύμβουλος τῆς Οὔνρα κ. Φράνσις Σαίαρ ἀναφέρει ὅτι κατὰ τὴν τελευταίαν του περιοδείαν ἀνὰ τὴν Λατινικὴν Ἀμερικὴν εὗρε παντοῦ θερμοτάτην ὑποστήριξιν τόσον ἐκ μέρους τῶν Κυβερνήσεων ὅσον καὶ ἐκ μέρους τοῦ Τύπου καὶ τοῦ λαοῦ, καὶ ὅτι πλεῖσται τῶν ἐν λόγῳ χωρῶν ὑπεσχέθησαν νὰ καταβάλῃν τῆς δευτέρας εἰσφορᾶς τουλάχιστον τὴν Οὔνρα.

Ἡ Κυβέρνησις τῆς Κούβας ὑπεσχέθη εἰσφορὰς ἀξίας ἐξ ἑκατομμυρίων δολλαρίων, ἐκ τῶν ὁποίων θὰ πληρωθοῦν 20.000 τόννοι ζαχάρεως ἤδη ἀγοραθέντες ὑπὸ τῆς Οὔνρα καθὼς καὶ ἕτεραι 20.000 τόννων ζαχάρεως ποιοσμένης ἐκ τῆς παρασκευῆς τοῦ 1945. Ἡ Κυβέρνησις τῆς Κούβας θὰ διαθέτῃ ἐπίσης ἓν ἑκατομμύριον δολλαρίων διὰ τὴν ἀγορὰν προφίμων, εὐθυνῶν ὑπεβιβάσθων καὶ ὑλικῶν σκυνοποιΐας. Ἡ Δημοκρατία τοῦ Ἁγίου Δομινίκου ἐπέβαλεν ἕνα πρόσθετον φόρον ἐπὶ τῶν ἐξαγωγῶν της τοῦ 1945 καὶ 47 διὰ νὰ ἐξασφαλίσῃ τὴν πρὸς τὴν Οὔνρα καταβολὴν τῆς εἰσφορᾶς της, ἡ ὁποία θὰ ἀνέλθῃ εἰς 2% τοῦ ἐτησίου κρατικοῦ της εἰσοδήματος, ὁ δὲ Παναμᾶς θὰ ἔχῃ συμπληρώσει τὸ συνολικὸν ποσὸν εἰσφορᾶς του μέχρι τοῦ προσεχοῦς Ἰουλίου.

ΑΘΗΝΑΙ. Συμφώνως πρὸς νεωτέρας ἀνακοινώσεις τοῦ διπλωματικοῦ Συμβούλου τῆς Οὔνρα κ. Φράνσις Σαίαρ, ἡ Βραζιλία, ἡ ὁποία πάντοτε προηγεῖται εἰς τὰς συνεισφορὰς τῶν Νοτιοαμερικανικῶν χωρῶν πρὸς τὴν Οὔνρα, προσέφερεν ἐν ἀναλογίᾳ πρὸς τὸ ἐθνικόν της εἰσόδημα τὴν μεγαλυτέραν εἰσφορὰν ποὺ κατεβλήθη εἰς τὸ κοινὸν ταμεῖον τῆς Ὀργανώσεως. Ἡ πρώτη εἰσφορὰ τῆς Βραζιλίας πρὸς τὴν Οὔνρα τὸ 1944 ἀνῆλθεν εἰς 30 ἑκατομμύρια δολλάρια, ἡ δαπάνη εἰς πλέον τοῦ 1% τοῦ ἐθνικοῦ εἰσοδήματος τῆς χώρας. Κατόπιν τῆς εἰς Βραζιλίαν μεταβάσεως τοῦ κ. Σαίαρ ἡ Βραζιλιανὴ Κυβέρνησις ἐνέκρινε καὶ δευτέραν εἰσφορὰν ἐκ 10 ἑκατομμυρίων δολλαρίων καὶ καθιέρωσε καὶ εἰδικὰ συναλλαγματικὰ τιμολόγια διὰ τὰς ἐκ μέρους τῆς Οὔνρα ἀγορὰς προϊόντων ἐντὸς τῆς Βραζιλίας. Ἡ Κολομβία κατὰ τὴν ἔκφρασιν τοῦ κ. Σαίαρ ἐψήφισε πίστωσιν διὰ τὴν Οὔνρα 4 ἑκατομμ. πέσος ἐξ ὧν κατεβλήθη ἤδη τὸ ἥμισυ, τὸ δὲ ὑπόλοιπον θὰ καταβληθῇ τὴν 31ην προσεχοῦς Αὐγούστου. Ἡ Οὐραγουάη, ἡ ὁποία ἀρχικῶς εἶχε ψηφίσει ἥμισυ ἑκατομμύριον δολλαρίων δι' εἰσφορὰν πρὸς τὴν Οὔνρα, ἐπαναπλασίασε τὸ ἀρχικὸν τοῦτο ποσόν. Ἡ Ἀργεντινὴ ἂν καὶ δὲν εἶνε μέλος τῆς Οὔνρα ἔχει συνεισφέρει εἰς σιτηρά, τὰ ὁποῖα παρέδωσε πρὸς τὴν Διεθνῆ Ἐπιτροπὴν Σίτου. Κατόπιν τῶν συμφωνιῶν τοῦ κ. Σαίαρ μὲ τὸν πρόεδρον κ. Φάρελ καὶ τὸν πρόεδρον κ. Περόν,