ΑΠΟ ΟΛΟΝ ΤΟΝ ΚΟΣΜΟΝ

ΦΩΤΟΓΡΑΦΙΚΟΝ ΡΕΠΟΡΤΑΖ

Ἀριστερά: Ὁ διακεκριμένος Ἄγγλος ἐπιστήμων καὶ συγγραφεὺς Ἰούλιος Χάξλεϋ. Δεξιά: Ὁ ὑπουργὸς τῶν Οἰκονομικῶν τῶν Ἡνωμένων Πολιτειῶν κ. Φρέντ Βίνσον

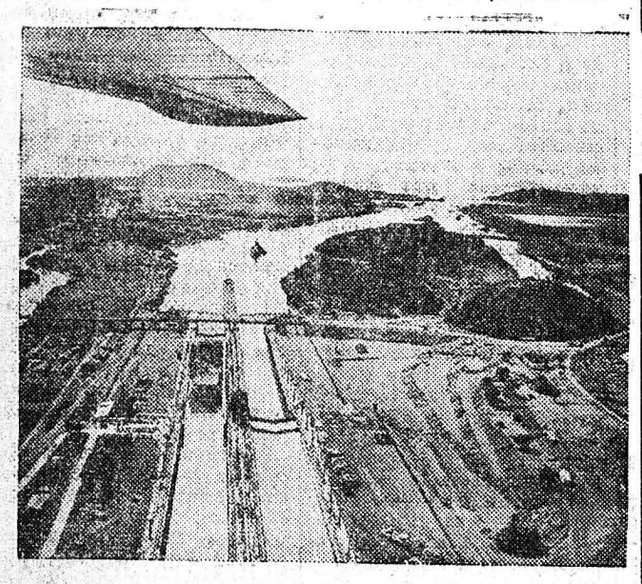

Ἀμερικανικὸν ἀεροπλανοφόρον διαπλέον τὴν διώρυγα τοῦ Πανάμᾶ.

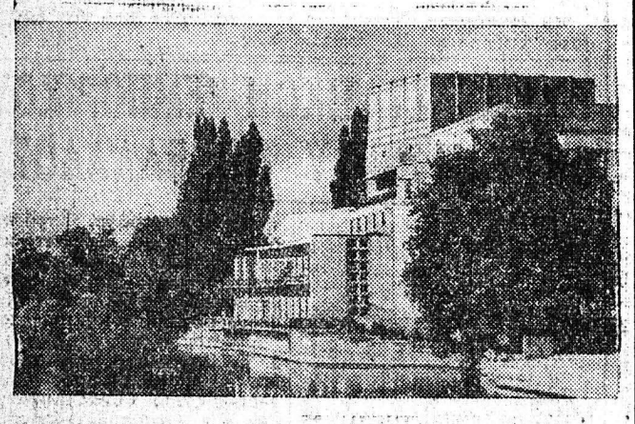

Τὸ εἰς ἀνάμνησιν τοῦ Σαίξπηρ ἀφιερωμένον θέατρον, τὸ ὁποῖον ἔχει κτισθῆ τὸ 1932 εἰς μαγευτικὴν τοποθεσίαν εἰς Στράτφορδ. Τὸ οἰκοδόμημα ἔχει στοιχίσει 162.000 λίρας. Κατὰ τὴν διάρκειαν τοῦ πολέμου οὐδέποτε ἔπαυσε νὰ λειτουργῆ μὲ τὴν διαφορὰν ὅτι αἱ παραστάσεις του ἐδίδοντο μόνον διὰ τοὺς ἄνδρας τῶν συμμαχικῶν δυνάμεων. Τώρα ἐπανήρχισε διὰ τὸ κοινὸν τὰς παραστάσεις του.

Ἔμποροι εἰς Νέαν Ὑόρκην ἐπιθεωροῦν ἓν μονοθέσιον ἰδιωτικὸν ἀεροπλάνον τὸ ὁποῖον κοστίζει 995 δολλάρια. Φέρει 52 ἵππων μηχανήν, καταναλίσκει 3 γαλόνια γκαζολίνης τὴν ὥραν καὶ ἔχει ὡραίαν ταχύτητα κατ' ἀνώτατον ὅριον 192 χιλιόμετρα

Χιλιάδες παιδικὰ κέντρα λειτουργοῦν εἰς τὰς Ἡνωμένας Πολιτείας. Εἰς τὴν εἰκόνα: Λαϊκόν, δι' ἄπορα παιδιὰ κέντρον ἀναψυχῆς εἰς μίαν μικρὰν ἀμερικανικὴν πόλιν.

D. D. T.

Γνήσιον καὶ ἠλεγμένον ὑπὸ τῆς Ὑγειονομικῆς Ἑταιρίας. Θάνατος διὰ τοὺς κορεοὺς, κατσαρίδες, κουνούπια, μυῖγες κτλ. Σκόνη καὶ ὑγρὸ

Γ. ΛΕΚΚΑΣ

Κορίνθου— Ἀγ. Νικολάου

ΠΑΤΡΑΙ - ΑΘΗΝΑΙ

Τὸ γνωστὸν διὰ τὴν ἄνεσιν καὶ ταχύτητα αὐτοκίνητον

"KRUPP,,

ἐπαναρχίζει δρομολογούμενον ἀπὸ τὰ Γραφεῖα Ταξειδίων καὶ μεταφορῶν ὁ «Ἑρμῆς» Ἀγ. Ἀνδρέου 35, τηλ. 24—54.

ΝΕΟΛΟΓΟΣ ΠΑΤΡΩΝ

ΠΑΤΡΙΝΗ ΖΩΗ

ΠΡΟ 36 ΕΤΩΝ

ΑΠΟ ΠΑΤΡΙΝΑ ΦΥΛΛΑ

ΕΚ ΤΟΥ "ΝΕΟΛΟΓΟΥ,,

7 Ἰουνίου 1910

Τηλεγραφοῦν ἐκ Κων/πόλεως, ὅτι ὁ ἀποκλεισμὸς ἐπεξετάθη καὶ ἐπὶ τῶν Ἑλληνικῶν καταστημάτων καὶ Ἑλλήνων ἐμπόρων. Εἰς τὸ Πατριαρχεῖον δὲ ἐλήφθησαν πολλαὶ διαμαρτυρίαι διὰ πιέσεις, ἃς ὑφίστανται οἱ Ἕλληνες τῆς Μακεδονίας ὑπὸ Τούρκων πρακτόρων.

∴ Ὁ ὑπουργὸς τῶν Στρατιωτικῶν κ. Χορμπᾶς ἀνελθὼν εἰς τὰ Ἀνάκτορα συνεργάσθη μετὰ τοῦ Βασιλέως ἐπὶ μίαν ὥραν. Ἐπομένως θεωροῦται ὡς ἀποσοβηθεῖσα παραίτησίς του.

∴ Ἐκ Βρυξελλῶν ἠγγέλθη, ὅτι ἀφίκετο ἐκεῖ καὶ ἀνεχώρησε διὰ Βενετίαν ὁ κ. Θεοτόκης.

∴ Ἐκ Κερκύρας ἠγγέλθη, ὅτι ὁ διοικητὴς τοῦ ἐκεῖ συντάγματος κ. Ἀναστ. Παπαδόπουλος ταγματάρχης, ὑπέστη σοβαρὸν ἀτύχημα. Ἐνῷ διήρχετο ἔφιππος ἐκ τῆς ἀγορᾶς ἀφηνίασεν ὁ ἵππος του, ἔπεσε δὲ χαμαὶ μεθ' ὁρμῆς ὑποστὰς σοβαρὰν τραῦμα εἰς τὴν κεφαλήν.

Η ΔΕΞΙΩΣΙΣ ΕΝΩΣΕΩΣ ΠΟΛΕΜΙΣΤΩΝ ΠΡΟΣΩ 1940-41

Τὴν παρελθοῦσαν Τρίτην ἐπὶ τῇ λήξει τῶν ἐργασιῶν τοῦ Συνεδρίου ἡ ἐνταῦθα Ἕνωσις Πολεμιστῶν 1910)41 Πρόσω ἐδέχθη εἰς τὰ γραφεῖα της ὅλους τοὺς κ. κ. Συνέδρους.

Τὴν συγκέντρωσιν ἐτίμησαν ὁ Διευθυντὴς Νομαρχίας κ. Ζακούτας, ὁ Διευθυντὴς Ἀστυνομίας κ. Κωνσταντάσας, ὁ Ἐπιτελάρχης τῆς Σ. Διευθύνσεως κ. Ρλάσσης, ἐκπρόσωποι πολεμιστικῶν σωματείων κ. ἄ.

Τοὺς κ.κ. ἐπισήμους καὶ συνέδρους ὑποδέχθησαν οἱ κ.κ. Χρ. Λέγατος καὶ Σ. Βαβαροῦτας, μέλη τῆς Διοικούσης Ἐπιτροπῆς, καὶ οἱ κ.κ. Ν. Παπαχρονόπουλος καὶ Φώτιος Κουτρούλης πληρεξούσιοι τῆς Ἑνώσεως διὰ τὸ Συνέδριον. Μετὰ τὴν προσφώνησιν τοῦ προϊσταμένου τῆς Ἑνώσεως κ. Λεγάτου, προσεφέρθησαν ἀναψυκτικά, ἀμίλησαν δὲ ὁ κ. Διευθυντὴς Νομαρχίας, ὁ κ. Δ/τὴς Ἀστυνομίας, ὁ κ. Ἐπιτελάρχης, ὁ Πρόεδρος τῆς Ἐθνικῆς Συνομοσπονδίας Ἀναπήρων — Θυμάτων κ. Ζερβάκος, ἐκ μέρους τῶν Παλαιῶν Πολεμιστῶν ὁ κ. Ἀνδρικόπουλος, καὶ ἐκ μέρους τῆς Ἑνώσεως ὁ κ. Ν. Παπαχρονόπουλος.

Ἡ ὅλη συγκέντρωσις διεξήχθη ἐν μέσῳ ἀμοσφαίρας καθαρῶς ἐθνικῆς καὶ ζωηρῶν ἐκδηλώσεων διὰ τὰς ἐθνικὰς διεκδικήσεις, εἰδόθη δὲ διὰ μίαν ἀκόμη φορὰν ἡ ἀφορμὴ νὰ διαπιστωθῇ ἡ ἐθνικὴ δράσις τῆς Ἑνώσεως 1940)41, ἡ ὁποία διὰ τοῦτο ἀπέσπασε τὰ θερμὰ συγχαρητήρια ὅλων.

Ὁμιλῶν εἰς τὸ Συνέδριον ὁ κ. Ν. Παπαχρονόπουλος, ἀφοῦ ἐν ἀρχῇ ἐχαιρέτισεν αὐτό, ἐτόνισεν ὅτι ἡ "Ἑνωσις Πολεμιστῶν 1940)41 θὰ ὑποστηρίξῃ μὲ ὅλας τὰς δυνάμεις της τὴν προσπάθειαν ὑπερτῶν ἐθνικῶν μας δικαίων, τὰ ὁποῖα συνώφελεν ὡς ἑξῆς: Ἐπάνοδον εἰς τοὺς κόλπους τῆς πατρίδος ὅλων τῶν ἀλυτρώτων ἀκόμη συμπαγῶν Ἑλληνικῶν πληθυσμῶν, παγίωσιν τοῦ αἰθήματος τῆς ἀσφαλείας τοῦ ἔθνους καὶ καταβολὴν τῶν ἐπιβαλλομένων ἀποζημιώσεων' Ἀναλυτικώτερον ἀπέδειξε τὴν ἀναγκαιότητα ἀποδόσεως τῆς Βορείου Ἠπείρου διότι; ἄλλως, εἶπεν, ἡ δυτικὴ πόρτα τῶν συνόρων μας θὰ ἠξακολουθήσῃ ἀπαραμένη ἀνοικτή. Ὡς πρὸς τὴν Βουλγαρίαν, ὁ κ. Παπαχρονόπουλος εἶπεν, ὅτι αἱ ἀναντι αὐτῆς δίκαιαι ἀξιώσεις μας πρέπει νὰ ἱκανοποιηθοῦν, διότι πρέπει νὰ παύσωμεν νὰ ἀποτελοῦμεν χωράφι χωρὶς φράκτην. Ἡ παντελὴς ἔλλειψις προστασίας τῶν πρὸς βορρᾶν συνόρων μας ἔδωσεν εἰς τὴν Βουλγαρίαν τὴν εὐκαιρίαν νὰ μᾶς πλήξῃ τρεῖς φορὰς κατὰ τὴν διάρκειαν μιᾶς γενεᾶς. Συνεχίζων ἐπὶ τοῦ σημείου αὐτοῦ διεξετραγῴδησε τὰ μαρτύρια, τὰ ὁποῖα ὑπέστησαν οἱ Ἕλληνες ἀπὸ τὴν Βουλγαρίαν, ἰδίᾳ κατὰ τὸν τελευταῖον πόλεμον, ὁπότε αὕτη, ὑπηρετήσασα θουλιμικῶς τὸν Ἄξονα, ὠργίασε κυριολεκτικῶς. Ἡ ζητουμένη, ἐτόνισεν, ἐθναφικὴ ζώνη περιλαμβάνει, ὄχι πλήσιον τὴν Ρωμυλίαν, ἀλλὰ τὸ ἡμῆμα αὐτῆς μέχρι τοῦ ποταμοῦ Ἕβρου, τμῆμα καθαρώτατα Ἑλληνικόν. Πολλαὶ πόλεις καθαρῶς Ἑλληνικαὶ εὑρίσκονται ἐντὸς αὐτῆς. Εἰς τὴν Φιλιππούπολιν ὑπῆρχον πρὸ τοῦ πολέμου 15.000 Ἕλληνες. Ἐπίσης ζοῦν εἰς τὸ τμῆμα αὐτὸ καὶ οἱ Πομάκοι, λαὸς ξένος πρὸς τοὺς Βουλγάρους, οἱ ὁποῖοι ἤδη ὑφίστανται ἐκ μέρους αὐτῶν ἀπηνῆ διωγμόν.

Διὰ τὰ Δωδεκάνησα ὁ κ. Παπαχρονόπουλος εἶπεν ὅτι προάγγελος τῆς ἀριστικῆς ἐπιστροφῆς των εἰς τὴν Ἑλλάδα κυματίζει ἤδη εἰς αὐτὰ ἡ Γαλανόλευκος, παρὰ τὸ πλευρὸν τῆς Ἀγγλικῆς σημαίας.

Ἀναφερόμενος εἰς τὰς οἰκονομικὰς διεκδικήσεις τῆς Ἑλλάδος, ὁ ἐμιλητὴς διὰ συγκεκριμένων ἀριθμῶν ἐκθέτει τὴν ἔκπτωσιν τῶν προξενηθεισῶν καταστροφῶν ὑπὸ τῶν ἐπιδρομέων καὶ ἐζήτησε τὴν ἐκ μέρους αὐτῶν πλήρη ἀποζημίωσιν τῶν δικαίων ἐπανορθώσεων.

Καὶ ὁ κ. Παπαχρονόπουλος ἐτερμάτισε τὸν πρόγραμματι ὡραιότατον λόγον του ὡς ἑξῆς:

«Κύριοι Σύνεδροι. Ἂς ἀτενίσωμεν μετ' ἀποφασιστικότητος εἰς τὸ μέλλον. Ἡ ὁλοκλήρωσις τῆς ἐθνικῆς μας ἀποκαταστάσεως ἐξαρτᾶται κατὰ μέγα μέρος ἐκ τῆς ἐμφανίσεως ἑνιαίου ὁμοφρονοῦντος καὶ πειθαρχοῦντος ἐσωτερικοῦ συνόλου γνωρίζοντος τί θέλει καὶ τί δικαιοῦται.

Εἰς ἡμέρας καθ' ἃς συζητοῦνται καὶ διεκδικοῦνται ὕψιστα ἐθνικὰ συμφέροντα ἡ ἑνότης ἀπάντων τῶν πραγματικῶν Ἑλλήνων ἀποτελεῖ ζήτημα ἐθνικοῦ συμφέροντος. Ἀλλοίμονον εἰς τὴν Ἑλλάδα ἐὰν ἡμεῖς πρῶτοι προσφέρομεν ἀφορμὰς παραγνωρίσεως τῶν δικαίων μας.

Εἰς ἡμέρας καθ' ἃς ἀρχίζει ἡ κρίσις τῆς Ἑλλάδος, ἀποτελεῖ πρᾶξιν ἐθνικῆς προδοσίας ἡ πολεμικὴ ἐναντίον τῶν διεκδικήσεων τοῦ Ἔθνους. Εἰς τοὺς ἐχθροὺς μας δίδομεν τὸ φοβερώτερον ὅπλον.

Ὁ ἀγὼν εἶναι σκληρός. Ἡ θέσις τοῦ πολεμιστικοῦ κόσμου σαφής. Ἡ ὐδέα ἡ πολεμιστικὴ δὲν εἶναι περιωρισμένη. Οἱ ἐχθροὶ τῆς Ἐθνικῆς μας ἀποκαταστάσεως ἐνεδρεύουν ἀτυχῶς δὲ καὶ μεταξύ μας. Αἱ Ἐθνικαὶ διεκδικήσεις εἶναι ἀρρήκτως συνδεδεμέναι μὲ τὰ πάσης φύσεως γενικὰ πολεμιστικὰ ζητήματα, εἴτε ἠθικὰ εἶναι εἴτε οἰκονομικά. Ὅταν κατάστῶμεν αὐτάρκεις τότε καὶ ἡ Κοινωνικὴ καὶ Πολεμιστικὴ πρόνοια θὰ ἐκπληρώσῃ τὸν ὑψηλὸν προορισμόν της.

Οἱ Πολεμισταὶ 1940)41 τοὺς ὁποίους ἔχω τὴν τιμὴν νὰ ἐκπροσωπῶ εἰς τὸ Συνέδριόν σας, ἐνώπιον τῶν ἀντιπροσώπων ἐκείνων, ποὺ τὸ 1912 ἤνοιξαν τὸν δρόμον πρὸς τὰ πεπραγμένα τῆς φυλῆς μας, μὲ τὴν ψυχὴν καὶ τὴν σκέψιν ἐστραμμένην πρὸς τοὺς ἥρωας ἐκείνους ποὺ παραμένουν σιωπηλοὶ μάρτυρες, ἀλλὰ καὶ φρουροὶ τῆς Ἑλληνικῆς ἰδέας, ἐνώπιον τῶν χρῶν καὶ ὀρφανῶν ἐκείνων, ἐνώπιον τῶν ἀναπήρων, τῶν ζωντανῶν αὐτῶν ἐθνικῶν τίτλων, διακηρύσσουν καὶ πάλιν τὴν ἀπόφασιν τοῦ Ἑλληνισμοῦ νὰ ζήσῃ ἐλεύθερος.

Διακηρύσσουν ὅτι ὁ Ἑλληνισμὸς δὲν ζητεῖ ἀμοιβήν, ἀλλὰ δικαιοσύνην, ζητεῖ νὰ δικαιωθῇ τὸ αἷμα ἐκείνων ποὺ ἔπεσαν.»

ΤΗΣ ΣΤΙΓΜΗΣ

Τὰ παντοπωλεῖα παρέλαβον ἐπὶ τέλους γθὲς τὴς κονσέρβας κρέατος καὶ τὸ τυρί.

— Καὶ ἤρχισαν τὴν διανομήν των.

— Κατὰ τὰ φαινόμενα, καὶ ὁ περίφημος δακκάλιος θὰ δοθῇ εἰς τοὺς περιλειπομένους τῶν δικαιούχων.

—Θ' ἀναμείνωμεν ὅμως μέχρις ὅτου τὸν λάβουν, διὰ νὰ πιστεύωμεν ὅτι δὲν πρόκειται καὶ αὐτὴν τὴν φορὰν περὶ ἁπλῶν λόγων...

= Τὰ τελευταῖας ἡμέρας τὰ πωλούμενα εἰς τὴν ἀγορὰν ψάρια ἀφροῦ εἶνε λιγοστὰ καὶ ἀκριβά διὰ τὰς ἀνάγκας τῆς κατανάλωσεως.

— Τοῦτο ὀφείλεται καὶ εἰς τὴν ἀπαγόρευσιν τῆς ἁλιείας διὰ τρατῶν τὴν ἐποχὴν αὐτήν.

— Ὁ λόγος τῆς ἀπαγορεύσεως εἶνε ὅτι ἐνῷ τὰ γρί—γρί φαγεύουν εἰς τὸν ἀφρό, ἡ τράτες τραβοῦν τὰ ψάρια ἀπὸ τὸν βυθὸν τῆς θαλάσσης.

— Ἔτσι δὲ καταστρέφουν καὶ τοὺς γόνους τῶν ψαριῶν, πρᾶγμα ποὺ ἔχει ὡς ἀποτέλεσμα τὴν μείωσιν τῆς ἰχθυοπαραγωγῆς.

= Ἐννοεῖται, ὅτι δὲν πρέπει νὰ ἔχωμεν καὶ παπάπονον ἐδῶ εἰς τὰς Πάτρας ἀπὸ ψάρια.

— Διότι καθ' ὅλην τὴν ἄνοιξιν εἴχαμε ἀφθονίαν, ἐνῷ εἰς ἄλλα μέρη, ὅπως λ. χ. εἰς τὸν Βόλον, παράλιον πόλιν καὶ αὐτήν, σχεδὸν τὰ ἐστερήθησαν.

— Ἰδοὺ δὲ τί γράφει σχετικῶς ἐντοπία συνάδελφος :

—«Ἡ ἁλιεία τῶν γρί—γρί μέχρις ὥρας δὲν ἐμφανίζεται ἀποδοτική. Κι' αὐτὸς ὁ γαῦρος πολὺ λιγώτερος ἐφέτος ἀπὸ ζίλια καλοκαίρια. Ἡ σαρδέλλα δέ, ἡ περίφημη μαγιάτικη σαρδέλλα, σὲ ἐλάχιστες μόλις ποσότητες ἁλιεύτηκε καὶ αὐτή.

—«Πολὺ πιὸ λιγώτερα ἀκόμη, εἶνε τὰ σαφρίδια. Ὅσα γρί—γρί ἀπεπόλησαν νὰ ἐξέλθουν τοῦ Παγασητικοῦ γιὰ νὰ φαρέψουν εἰδικῶς καπὰ τὴ Σκιαθὸ σαφρίδια καὶ κολιούς, ἐγύρισαν ἄπρακτα».

= Ἀλλὰ τὴν ἔλλειψιν τῶν ψαριῶν εἰς τὴν ἐν λόγῳ πόλιν ἀντισταθμίζει κάπως ἡ ἀφθονία τῶν φρούτων καὶ κηπευτικῶν.

— Καὶ μάλιστα εἰς εὐθηνοτάτας τιμὰς πωλουμένων.

— Λ.χ. τὰ καλύτερα τιμῶνται ἀπὸ 800—2000 δραχ. τὰ καλύτερα, τὰ βερίκοκα 1000—1600, τὰ «τζὰ νερα» 600—1500 κλπ.

= Ὁ οὐρανὸς ἐξηκριβώθη χθὲς νεφοσκεπής.

— Ὡς ἐκ τούτου οἱ διάφοροι παραγωγοὶ κατελήφθησαν ἀπὸ τὸν φόβον τῆς βροχῆς.

= Ὁ «Πατραϊκὸς Φιλικὸς Ὁμιλος» πραγματοποιεῖ μεθαύριον ἄλλην ψυχαγωγικὴν ἀπόλαυσιν.

— Πρόκειται περὶ τῆς ἐκδρομῆς, τὴν ὁποίαν διοργανώνει διὰ τὸν Ἁγιοδημοκρατικὸν Λόγγον Αἰγίου.

— Εἰς τὴν ὁποίαν ἐδηλώσαν πρόθεσιν συμμετοχῆς πολλοί, πεπεισμένοι ἀπὸ τὰς προηγουμένας ἐκδρομὰς τοῦ Ὁμίλου, ὅτι καὶ εἰς αὐτὴν θὰ παρέσουν μιὰ ἡμέρα ἀλησμόνητη.

ΠΡΟΣΚΛΗΣΙΣ ΜΕΛΩΝ "ΠΑΙΔΙΚΗΣ ΑΔΕΛΦΟΣΥΝΗΣ,,

Ἀνακοινοῦμεν εἰς τὰ μέλη τῆς «Παιδικῆς Ἀδελφοσύνης», ὅτι τὸ προσεχὲς Σάββατον 8 Ἰουνίου καὶ ὥραν 7 μμ. θὰ γίνουν ἀρχαιρεσίαι εἰς τὰ ἐπὶ τῆς ὁδοῦ Ἑρμοῦ γραφεῖα τοῦ Μορφωτικοῦ Συλλόγου. Παρακαλοῦμεν τὰ μέλη νὰ προσέλθουν.

Ἡ Ἀρχηγὸς ΔΑΝ. ΚΑΜΠΙΕΡΟΥ

ΕΦΘΑΣΕΝ Ο ΝΕΩΤΕΡΟΣ ΑΡΙΣΤΟΦΑΝΗΣ

Μετὰ τὴν θύελλαν τοῦ πολέμου, ἐφθασεν ἐπὶ τέλους εἰς τὴν βάσιν του ὁ ἄφθαστος καὶ ἀσυναγώνιστος δημιουργὸς τοῦ γέλιου καὶ τῆς χαρᾶς μεγάλων καὶ μικρῶν

ΝΤΙΝΟΣ ΘΕΟΔΩΡΟΠΟΥΛΟΣ

εἰς τὸν «Κῆπον τῆς Χαρᾶς» ἐναντι πλατείας Μαρούδα. Ἐνάρξις αὔριον Σάββατον μὲ τὸ μοντέρνο ἔργον «Ο ΚΑΡΑΓΚΙΟΖΗΣ ΓΕΡΜΑΝΟΚΡΑΤΟΥΜΕΝΟΣ ΠΑΡΑ ΤΩ ΧΙΤΛΕΡ».

Ὅλα τὰ πολεμικὰ γεγονότα ἐπὶ σκηνῆς. Ὅλοι καὶ ὅλες στὸ Θέατρον Σκιῶν τοῦ Θεοδωροπούλου.

Ειδοποίησις

—Ἑνώσεως Συνταξιούχων Ἀστυνομίας Πάτρων

Εἰδοποιοῦνται ἅπαντες οἱ συνταξιοῦχοι Ἀστυνομίας Πάτρων ἐγγεγραμμένοι καὶ μὴ ὅπως διεύθυνσιν ἐκ τῶν γραφείων τῆς Ἑνώσεως (Κανακάρη 130) ἵνα λάβωσι γνῶσιν ἐπειγούσης ὑποθέσεως.

Τὸ προσωρ. Διοικ. Συμβούλιον

ΑΘΛΗΤΙΚΑ

Ὁ φιλικὸς ἀγὼν τῆς προσεχοῦς Κυριακῆς μεταξὺ Παναχαϊκῆς — Ὀλυμπιακοῦ θὰ γίνῃ εἰς τὸ Στάδιον.

Διὰ τὸ πρωτάθλημα γ' κατηγορίας ἡ Προεδρικὴ ἀντιπροσωπεία τῆν ΑΕΚ Αἰγίου τὸ ἀπόγευμα τῆς Κυριακῆς εἰς τὸ γήπεδον τοῦ Ὀλυμπιακοῦ.

Ὁ Ἀστὴρ παραλλήλως πρὸς τὸ ποδόσφαιρον συνέστησε καὶ ἀλλομικὸν τμῆμα. Ὅπως μεθαύριον Κυριακὴν ἐκτὸς τῆς πρώτης ἡμερησίας ἐκδρομῆς μὲ συμμετοχὴν τοῦ διοικητικοῦ Συμβουλίου. ἀθλητῶν του καὶ ἀρκετῶν φιλάθλων ὁπαδῶν του.

GEO

ΘΕΟΔΩΡΟΣ Π. ΑΣΗΜΑΚΟΠΟΥΛΟΣ

Σπανίζουν στὴ βραχεῖα ζωὴ των ἀνθρώπων, τὰ ἄτομα ποὺ δύνανται νὰ καυχηθοῦν πὼς κατόρθωσαν νὰ ἀποκτήσουν, εἰς τὸν κόσμον ποὺ ἡ μοῖρα τοὺς ἔταξε νὰ ἀράσουν, τὴν ἐκτίμησιν τῆς κοινωνίας διὰ τῶν πράξεών των, τῆς πολιτείας των, τῆς ἐργατικότητος καὶ τῶν ὁ πηροσιῶν τὰς ὁποίας προσέφεραν εἰς τὸν ὁσόμον τῆς ζωῆς των. Καὶ εἶναι ἱστορικῶς διαπιστωμένον ὅτι τὰ καλλίτερα πνεύματα, αἱ παραγωγικώτεραι φυσιογνωμίαι, αἱ ὁποῖαι διὰ τῶν ἔργων καὶ τῶν πράξεών των, ἄφησαν ἀνεξαλείπτους ἀναμνήσεις τῆς διελεύσεώς των, προέρχονται πάντοτε ἀπὸ τὰ κατώτερα οἰκονομικῶς τῆς κοινωνίας στρώματα: ἀπὸ τὸν ἀγροτικὸν καὶ ἐργατικὸν κόσμον.

Ἡ δίψα καλλιτεύσεως τῆς ζωῆς των, τῆς ἀλλαγῆς τῶν σκληρῶν συνθηκῶν τοῦ τόπου ποὺ ἐγεννήθησαν, ἐμπνέει, ὁδηγεῖ καὶ ὠθεῖ τὰ πτωχὰ χωριατόπουλα τῶν 12 χρόνων εἰς τὴν μεγάλην προσπάθειαν τῆς μορφώσεώς των εἰς τὴν διοπάλην μιᾶς συνεχοῦς καὶ ἐπιπόνου ἐργασίας, εἰς τὴν ἀντιμετώπισιν τῶν τοιαύτων πωρῶν, τῶν στερήσεων καὶ τῶν ἀπογοητεύσεων ποὺ εἶναι ἀναπόφευκτοι εἰς τὰ πρῶτα ἐμπόδια ποὺ συναντοῦν εἰς τὴν πάλην ἐν τῇ κοινωνίᾳ.

Ἔτσι ἐξεκίνησε πρὸ 50 χρόνων περίπου καὶ ὁ μικρὸς Θεόδ. Ἀσημακόπουλος ἀπὸ τὸ Βραχοχῶρι τῆς Κυπαρισσίας. Πτωχός, ἄστυμος, ἀγνωστος καὶ ἄπειρος καὶ ἐρριμμένος εἰς τὴν τύρβην τῆς μεγάλης κοινωνίας—μὲ τὴν μεγάλην ἐμπορικὴν κίνησιν τῆς ἐποχῆς ἐκείνης, τῶν Πατρῶν. Εἶχε ἴσως κάτι προσόντα ποὺ τὰ ἀγνοοῦν ἢ θέλουν νὰ τὰ παραγνωρίζουν πολλοὶ ἀπὸ τοὺς σημερινοὺς νέους: ἦτο ἐντιμος, φιλομαθής, οἰκονόμος. Εἰργάσθη ἐπὶ πολλὰ χρόνια ὡς ἰδιωτικὸς ὑπάλληλος, μὲ φιλοπονίαν μὲ εὐσυνειδησίαν. Τὸν ἐνθυμοῦνται κατόπιν εἰς τὰς ἐπαρχίας τῆς χώρας μὲ τὰς δυσκολίας τῆς ἐποχῆς ἐκείνης, ὡς ταξειδιώτην διὰ τὴν ἐπέκτασιν τῶν ἐργασιῶν καὶ τὴν πρόοδον τῆς ἐπιχειρήσεώς του ἐξ ἀρχῆς. Μὲ τὴν σύνεσιν, τὴν ἐντιμότητα, τὴν θραστηριότητα, τὴν ἐμπιστοσύνην ποὺ ἐνέπνευσε πάντοτε καὶ τὴν δίψαν τῆς ἐξελίξεως, κατώρθωσε, μὲ τὰ ἐλάχιστα μέσα ποὺ διέθετε ἀπὸ οἰκονομίες νὰ δημιουργήσῃ μαγαζί δικό του. Ἔπειτα ἀπὸ κόπους χρόνια, παρίσταται ἡ κοινωνία μάρτυς νὰ βλέπῃ τὸ χωριατόπουλο τῆς Κυπαρισσίας νὰ νοιώθῃ τὴν χαρὰν ἐξαπλώσεως τῆς ἐπιχειρήσεώς του εἰς ὅλην τὴν ἐπικράτειαν καὶ νὰ ἐξελίσσεται εἰς τὴν μεγαλυτέραν εἰς τὸ εἶδος τῆς ἐπιχείρησιν τῆς Ἑλλάδος. Ἀπὸ τὰς χιλιάδας πελάτας του, πολλοὺς ἐκ τῶν ὁποίων ἐδημιούργησε καὶ ἀνέθρεψε, ἀνεγνωρίζετο καὶ ἐπροτίμητο, λόγῳ τῆς τάξεως, τῆς σοβαρότητος καὶ τῆς ἀκριβείας μὲ τὰς ὁποίας ἐξεμηρόνε πᾶσαν ὑποχρέωσίν του. Εἰς τὰς βιομηχανικὰς περιφερείας καὶ τὰ μεγάλα ἐμπορικὰ κέντρα τῆς Εὐρώπης θὰ μένῃ ζωηρὰ ἡ ἀγάμνησις τῆς σοβαρότητος τῆς φίρμας του.

Ἀθόρυβος, μέγας ἀλτρουϊστής. Εἶχε τὴν εὐαισθησίαν μικροῦ παιδιοῦ. Μόνον ὅσοι τὸν πλησίασαν καὶ τὸν γνώρισαν καλά, κατάλαβαν τὸν εὐαίσθητο τύπο, τὸν συναισθηματικὸ κάσμο ποὺ ἔκρυβε καὶ ἐκλείδωνε. Μὲ τὴν μεγάλη πέτρα ποὺ ἀπέκτησε στὴ πολυκύμαντη ζωή του, προσέφερε στὴ κοινωνία πολλὲς ὑπηρεσίες μὲ τὶς συμβουλές του, τὴν εὐφυΐαν ποὺ τὸν διέκρινε καὶ τὴν καθαρότητα τῶν σκέψεών του. Ὑπῆρξε δίκαιος καὶ χριστιανός. Καὶ ἔμως ἐπόνεσε στὴ ζωή του πολύ. Ἔτσι εἶναι ἀπὸ τὸ Θεὸ γραμμένο καὶ σωστὰ φωνάζει κάποιος μεγαλοφυΐα: «Ὅπου ὑπάρχει πόνος εἶναι τόπος ἱερός». Ζοῦμε σὲ μιὰ περίεργο ἐποχή. Φαίνεται πὼς σ' ὅλο τὸν κόσμο καταβάλλεται μιὰ προσπάθεια παραγνωρίσεως τῶν ἠθικῶν καὶ ὑλικῶν ἀξιῶν, ποὺ ἐδημιουργήθησαν ἔπειτα ἀπὸ ἀγωνίες καὶ προσπάθειες πολλές. Ὅταν ἡ ἀχλὺς τῶν παθῶν ποὺ ἐπικρατεῖ κάπως λόγῳ τῶν δυσχερειῶν ποὺ προέκυψαν ἀπὸ τὴν καταιγίδα τοῦ τελευταίου πολέμου κοπάσει, πιστεύω ἀπολύτως, ὅτι τὸ πέρασμα τοῦ σημερινοῦ νεκροῦ μας θὰ ἄφῃ σοβαρὰ ἴχνη, ἱκανὰ γιὰ παραδείγματα ὄχι μόνον στὸν ἐμπορικὸν κόσμον γενικῶς ποὺ ἦλθε σὲ ἐπαφὴ μαζί του, ἀλλὰ σ' ὅλους ἐκείνους ποὺ εἶχαν τὴν τύχη νὰ τὸν γνωρίσουν καλλίτερον, νὰ γνωρίσουν τὸν ἄνθρωπο, τὸν εὐαίσθητο, τὸν ἀλτρουϊστή, τὸν δίκαιο, τὸν θετικόν. Ἡ ἀνάμνησίς του θὰ μένῃ ζωηρὰ χαραγμένη στὴ μνήμη των.

Σ' ὅλους τοὺς δικούς του καὶ ἰδιαιτέρως στὴν ἐξαιρετικὴ σύζυγό του ἐκφράζω τὰ θερμὰ συλλυπητήριά μου.

ΠΑΝΟΣ ΚΑΤΣΙΑΡΗΣ

Ἐκδρομεῖς!

Ἑκάστην Κυριακὴν θ' ἀναχωρῇ ἐκδρομικὸν αὐτοκίνητον διὰ

Μίχα

Πληροφορίαι

ΚΑΡΑΓΙΣΚΑΚΗ 113

Τηλέφ. 27—07

ΟΔΟΙ ΚΑΙ ΔΥΣΤΥΧΗΜΑΤΑ

Ἐξακολουθοῦν αὐτοκινητιστικὰ δυστυχήματα ἐπαναλαμβάνονται μέχρι τοῦδε ἐν τῇ πόλει τῶν Πατρῶν καὶ κατ' ἐπανάληψιν ἡ δυσφορία τοῦ κοινοῦ ἐπὶ ἐλλείψεως ἀπὸ τὸν σταθμὸν τοῦ Τάπου. Μεγαλῶς δὲ οὐδὲν τούτων πρόκειται νὰ ἐλαττωθῇ εἰς τὸ μέλλον, ἐφόσον θὰ ἐξακολουθῇ ὑπαρχοῦσα νὰ αὐξάνῃ ὁ ἀριθμὸς τῶν κυκλοφορούντων τροχοφόρων καὶ ἐκ παραλλήλου θὰ ὑφίστανται αἱ αὐταὶ ὡς καὶ προπολεμικῶς κυκλοφοριακαὶ συνθῆκαι, ἐπότε ὁ ἀριθμὸς τῶν τροχοφόρων ἦτο λίαν περιωρισμένος.

Τὸ ζήτημα τῆς ἐξελίξεως τῶν συγκοινωνιῶν εἰς τὰς πόλεις ἐν συνδυασμῷ μὲ τὰς ὑπαρχούσας πολεοδομικὰς συνθήκας ἀπασχολεῖ ζωηρῶς τοὺς μὲ τὰ πολεοδομικὰ ἀσχολουμένους πολὺ πρὸ τοῦ πολέμου, μεταπολεμικῶς ὅμως ἀνέκυψεν ὀξύτατον, ὡς δημιουργοῦν πλείστας ὅσας δυσχερείας εἰς τὴν κανονικὴν ζωὴν τῶν πόλεων καὶ ἐκθέτον εἰς κίνδυνον τὴν ζωὴν καὶ σωματικὴν ἀκεραιότητα τῶν πολιτῶν. Εἶνε πλάνη εἰς τὰς περισσοτέρας περιπτώσεις ἀτυχημάτων νὰ ἀποδίδεται ἡ εὐθύνη εἰς τοὺς ὁδηγοὺς αὐτοκινήτων "Ἄγγλων ἢ ἡμετέρων, ὅπως εἶνε πλάνη νὰ μερφώμεθα τὰ θύματα, θῦται καὶ θύματα εἰς τὰς περισσοτέρας, ἐπαναλαμβάνομεν, περιπτώσεις, εἶνε γενικῶς ἀνεύθυνα θύματα μιᾶς ὑπαρχούσης κακῆς καταστάσεως ὁδῶν καὶ πεζοδρομίων εἰς ὅλας σχεδὸν τὰς μεγάλας πόλεις τῆς Ἑλλάδος. Κακῆς καταστάσεως ὀφειλομένης κατ' ἀρχὴν εἰς τὴν ἀλλοιφίν καταλλήλου καὶ ἀναλόγου πρὸς τὰς σημερινὰς ἀνάγκας καὶ ἀντιλήψεις ρυμοτομίας τ