ΣΥΝΔΡΟΜΑΙ ΕΣΩΤΕΡΙΚΟΥ

ΕΤΗΣΙΑ . . . . . ΔΡ. 72.000
ΕΞΑΜΗΝΟΣ . . . . . » 36.000
ΤΡΙΜΗΝΟΣ . . . . . » 18.000

ΠΑΝΤΟΙΑΙ ΚΑΤΑΧΩΡΗΣΕΙΣ ΔΙ' ΙΔΙΑΙΤΕΡΑΣ ΣΥΜΦΩΝΙΑΣ

ΝΕΟΛΟΓΟΣ ΠΑΤΡΩΝ

ΣΥΝΔΡΟΜΑΙ ΕΞΩΤΕΡΙΚΟΥ

ΕΤΗΣΙΑ . . . . . Στερλίναι 10
ΕΞΑΜΗΝΟΣ . . . . . »
ΕΝ ΑΜΕΡΙΚΗ . . . . . Δολλάρια 200

ΠΡΟΠΛΗΡΩΝΟΝΤΑΙ ΚΑΤΑΧΩΡΗΣΕΙΣ ΚΑΙ ΣΥΝΔΡΟΜΑΙ

ΕΤΟΣ ΝΒ — Ἀριθμὸς φύλλου 582 | ΓΡΑΦΕΙΑ ΚΑΝΑΚΑΡΗ 193 — ΑΡΙΘ. ΤΗΛΕΦ. 25-93 | ΠΑΤΡΑΙ Τετάρτη 19 Ἰουνίου 1946

ΕΥΓΕ...

Χθές, ὅπως ἄλλωστε ἀνεμένετο, ἐνίκησεν ἡ Ἑλλὰς καὶ ἡττήθησαν οἱ ἐρυθροὶ φασίσται, οἱ προερχόμενοι εἰς τὸν τόπον μας. Ἤτοι θὰ συμβιβασθῇ ἀπὸ τώρα καὶ εἰς τὸ ἑξῆς: Πάντα θὰ νικᾷ ἡ Ἑλλὰς καὶ πάντα θὰ ἡττῶνται οἱ φασίσται...

Ἔτσι καὶ χθὲς οἱ μπουρλοτιέρηδες διεθνιστάι, τὴν ἔπαθαν. Καὶ τὴν ἔπαθαν διότι βρέθηκαν μπροστά τους ἐξυπνότεροι οἱ Ἕλληνες. Ποῦ νὰ τὸν γελάσῃς τὸν ρωμηό!

—Ἀπεργία!

—Μήπως σὰν ἐκείνες τῆς ἀπεργίες τοῦ παλιοῦ καλοῦ καιροῦ;

—Μπά, αὐτὴ εἶναι δυναμίτις ἐναντίον τῆς Ἑλλάδος, προσπάθεια ἐξορθρώσεως στὴν ἀρχή, διὰ τὸ γενικὸ ξεχαρβάλωμα κατόπιν... Αὐτὸ τὸ λένε ἀπεργία καὶ στὸ βάθος εἶναι βάψιμο κόκκινο τῆς Ἑλλάδος. Αὐτονομήσεις τοῦ βορρᾶ μας καὶ λοιπὰ καὶ λοιπά.

Ἡ χθεσινὴ λοιπὸν παταγώδης ἀποτυχία τῶν ἀσμοβουλγάρων, δὲν ὀφείλεται μόνον εἰς τὸ γεγονὸς ὅτι σήμερα ὑπάρχει ὠργανωμένο Κράτος καὶ Ἀστυνομία καὶ Χωροφυλακὴ μηχανοκίνητος καὶ ψυχωμένα ὄργανα τάξεως.

Ὀφείλεται καὶ εἰς τὴν δύναμιν τῆς ψυχολογίας καὶ εἰς τὴν εὐψυχίαν ποὺ διαθέτουν οἱ Ἕλληνες.

Ἡ μεγάλη πλειοψηφία τῶν Ἑλλήνων ἐργαζομένων τοὺς ἔννοιωσε γιὰ καλὰ πλέον. Τοὺς μυρίστηκε! Ἐκατάλαβε σὲ τί εἴδους ὑποζύγιο θὰ μετεβάλλετο ἂν «ἔπεφτε στὰ χέρια τους». Ἐκατάλαβε τὶ σύστημα... ἐρυθροῦ παραδείσου θὰ ἐφαρμόζετο καὶ εἰς τὴν Ἑλλάδα ἐὰν ἐπεκράτουν οἱ αὐτονομισταί, ἀδελφοὶ τῶν Βουλγάρων καὶ τοῦ Τίτο καί... τοὺς τὰ ἐχάρισε.

Ἡ μεγάλη πλειοψηφία τῶν Ἑλλήνων ἐργαζομένων, ὅπως τρανότατα ἀπέδειξε χθές, ἐκατάλαβε ὅτι τὸ ἔργον τῶν ἀνθρώπων αὐτῶν στὰς ἀλυσίδας τῶν ὁποίων ρέει πῦον, εἶναι ἔργον κομμουνάς, ἔργον καπηλεύσεως τῶν ἐργατῶν, ἔργον βδελυρὸν ἐναντίον τῆς Ἑλλάδος, προδοσία τοῦ ἀισχίστου εἴδους. Ἐκατάλαβε καὶ κάτι ἄλλο σπουδαιότερο: Ὅτι μόνον μὲ τὴν ἐργασία θὰ ἀνέβῃ μπροστά. Καὶ ὅτι ἂν ἐχρειάζετο ἄλφα ἐργασία τὸ 1939, τὸ 1946 χρειάζεται βῆτα εἰς τὸ τετράγωνον. Μόνον μὲ τὴν ἐργασία καὶ τὸν μόχθο θὰ ἀνοικοδομηθῇ ἡ Ἑλλάς, Μόνο μὲ τὴν ἐργασία θὰ γίνωμε Κράτος, ὅπως ἡ πραγματικὲς δημοκρατίες στὸν Κόσμο, κράτος μὲ οἰκίνησιν, μὲ νόμους, μὲ παιδεία. Χωρὶς ἐργασία θὰ πέσουμε εἰς τὸν γκρεμό. Ἐκεῖ δὲ καθημερινῶς προσπαθοῦν νὰ μᾶς ρίξουν οἱ διεθνισταὶ κουκουέδες μὲ τὰ συνθήματά τους περὶ... ἀπεργίας. Ἀλλὰ ὁ ρωμηὸς δὲν τὰ ἀκούει αὐτά.

Δι' ἄλλην μίαν φορὰ τοὺς ἐξηυτέλισε χθές. Καὶ διὰ πολλὲς ἀκόμη φορὲς θὰ τοὺς ἐξευτελίζῃ...

Γι' αὐτὸ ἀξίζει ἕνα μεγάλο εὖγε εἰς τὴν μεγάλη πλειοψηφία τῶν τιμίων Ἑλλήνων ἐργατῶν!

Ἀθηναϊκὰ εἰκοσιτετράωρα

ΤΣΑΛΑΠΑΤΗΜΑΤΑ

Ἕνας Ἕλλην, γέννημα-θρέμμα τῆς κλασικῆς αὐτῆς γῆς, ἀμπήκε, μίαν τῶν ἡμερῶν, στὸ ἀστυνομικὸ γραφεῖο, γιὰ νὰ μὲ μυδραλλιοβολήσῃ μ' αὐτὴ τὴ φοβερὴ ἐρώτησι:

—Ὁ Λουδοβῖκος εἶπε: «Τὸ πρῶτος εἶμαι ἐγώ»· καί, ὁ ἄνθρωπος, ἤτανε πραγματικά. Ἀλλ' ἐμεῖς, ἀδελφοί, ποὺ λέμε τὴν σιγμὴ «τὸ σύμπαν εἶμαι ἐγώ», τί εἴμαστε;

Ὁρίστε μόλις ἔχω κατέβῃ, αὐτὴ τὴ στιγμή, ἀπὸ τὸ λεωφορεῖο. Τὸ χαρτί, τὸ καλαμάρι, τὸ καφές, τὸ τσιγάρο, ἡ ἔμπνευσις τὸ τραπέζι, ὅλα ἐν τάξει! Ἐσύ ὅμως... Εἶναι ἀδύνατον νὰ μοῦ πενιά. Οἱ γενναῖοι Ἕλληνες μ' ἔχουν κάμη πατσᾶ, ἀμή, σαλάτα!

—Προχωρεῖτε ἐμπρός, προχωρεῖτε ἐμπρός!... Φωνάζει ὁ ἀστυνόμος. Καὶ οἱ Ἕλληνες προχωροῦν σὰν Οὔννοι. Ἀδιαφοροῦν ἂν ὑπάρχῃ κι' ἄλλος ἐκεῖ, ἀγνοοῦν τελείως τὸν πλησίον. Ἀπὸ πατοῦν, σᾶς ξεγδέρνουν, σᾶς συνθλίβουν τὸ χέρι, σᾶς κόβουν τὸ κουμπὶ τοῦ σακκακιοῦ, σᾶς λερώνουν τὸ παντελόνι, σᾶς τσαλακώνουν, σᾶς πατάνουν... καὶ στὸ τέλος παρουσιάζεται κάποιος μὲ μιὰ γραβάτα καὶ τὴν τοποθετῇ ἀγάλαν στὴ ράχι σας. Μά, βρὲ ἄνθρωπε τοῦ Θεοῦ, εἶμαι κι' ἐγὼ ἐδῶ πέρα! Δὲν εἶσαι μόνος σου ἐπὶ τοῦ πλανήτου.

Ἡ Σύνταξη ἔφερε μερικὰ καινούργια λεωφορεῖα. Ἐμπῆκαν ἐφέτος δυὸ γραμμές. Ὁ συνωστισμὸς ὅμως ἐξακολουθεῖ νὰ ὑπάρχῃ. Καὶ ἂν εἶναι, ὁ συνωστισμός αὐτός, ἕνα ἀπὸ τὰ μεγάλα κακὰ τῆς μεταπολεμικῆς ζωῆς στὴν Ἀθήνα, εἶναι ἀκόμη σύγχρονος καὶ ἡ λυδία λίθος τῆς κοινωνικῆς μας ἀγωγῆς. Νὰ περνᾶς ἀπὸ τὴν ὁδὸν Σταδίου καὶ νὰ μοιράζῃς χαιρετοῦρες, ὑποκλίσεις καὶ χαμόγελα —αὐτό, κύριε, δὲν ἀποδεικνύει ἀπολύτως τίποτε!

Ἂν εἶσαι ζῷο κοινωνικὸ θὰ τὸ βροῦμε στὸ συνωστισμό. Καὶ ἐφ' ὅσον τὸ βλέπουμε κάθε μέρα. Ἐκτὸς ἂν εἶσαστε σεῖς ἡ τέλειος ἐγωϊσμοῦ; Μπαίνετε ὅπου θέλετε, ἐννοεῖτε νὰ περάσετε, σπρώχνετε, χώνετε τὶς ἀγκῶνες καὶ τὶς ποδαροῦκλες ὅπου φθάσετε, καταστρέφετε τὸ γιακὰ τῆς κυρίας, στίβετε σὰν λεμονόκουπα ὅλο τὸν κόσμο καὶ πατῆτε ἐπὶ πτωμάτων σὰν τὸν Ἀττίλα, τὸν Γαλιλαῖο καὶ τὸ Ζίγκες Χάν. Δὲν ἀκοῦτε, λοιπόν, ἄθλιε, τὶς ἀμφωνίες τῶν θυμάτων σας;

Καταλὰ κάθε ἔκκλησις φιλανθρωπίας, ὅταν ἡ κεφαλὴ τῆς ἀμφίας ὁρμήσῃ πρὸς κατάληψιν θέσεως; Ὁ Ἕλλην περίμενε περισσότερο ἀπ' ὅσο τοῦ ἐπιτρέπει ἡ ἰδιοσυγκρασία του. Ἔφυγε τὸ ὄχημα; Ἀδύνατον νὰ περιμένῃ πιὰ οὔτε ἕνα δευτερόλεπτο. Νομίζει κανεὶς ὅτι θὰ βγῇ μπροστά του ὑπνωτισμένος ἄνθρωπος, ποὺ τοὺς καταλαβαίνει ἐπιτακτικὰ κάποιος μάγος, νὰ σπεύσουν ὅσο μποροῦν καὶ ὅπως μποροῦν, ἀντὶ πάσης θυσίας καὶ τσαλαπατήματος! Εἶναι δυνατὸν νὰ πιστεύετε, ὅτι αὐτὸς ὁ κύριος, ποὺ σᾶς καβαλλικεύει στὸ σβέρκο γιὰ νὰ περάσῃ πρῶτος καὶ νὰ κατέβῃ, πρόκειται νὰ πάῃ ἁπλῶς στὸ σπίτι του, ὅπου μπορεῖ τέλος πάντων ἡ μακαρονάδα, μπορεῖ νὰ περιμένῃ δυὸ λεπτὰ ἀκόμα; Γιατὶ δὲν φαντάζομαι νὰ πρόκειται γιὰ τίποτε ἄλλο, παρὰ γιὰ μιὰ μακαρονάδα, ἢ μιὰ σούπα. Καὶ σᾶς κάνη κιμᾶ, πατσᾶ, σαλάτα, γι' αὐτὸ τὸ τιποτένιο πρᾶγμα, γιατὶ γι' αὐτὸν δὲν ὑπάρχετε. Ὅ,τι ὑπάρχει ἐδῶ εἶναι αὐτός. Μόνον αὐτός. Αὐτὸς θ' ἀνέβῃ πρῶτος. Αὐτὸς θὰ πάρῃ πρῶτος θέσι. Αὐτὸς θὰ κατέβῃ, αὐτὸς θὰ μείνῃ ἀβλαβὴς καὶ ἀκέραιος. Διότι αὐτὸς εἶναι Ἕλλην —δὲν εἶναι ἀστεῖο ἐδῶ. Ὁ Μαραθὼν καὶ ἡ Σαλαμίς, ἡ Πίνδος καὶ τὸ Ρίμινι διηγοῦνται τὴ δόξα του. Μήπως ἔχετε ἀντίρρησι;

—Μάλιστα, ἔχω!... Εἶσαι ὡραῖος, εἶσαι γενναῖος, εἶσαι ὑπέροχος, ἄφθαστος, ἐκπληκτικός, ἀπίστευτος! Ἀλλὰ μὴ μὲ τσαλαπατᾶς, βρὲ ὑπέροχε, γιατί, ἐπὶ τέλους, εἶμαι κι' ἐγὼ ὑπέροχος, Ἕλληνας, συνάνθρωπός σου —δὲ μὲ φέρανε ἀπὸ τὸ Τὰμ—Τούμ!

ΦΟΡΤΟΥΝΙΟ

ΔΙΑ ΤΗΝ ΑΠΟΣΤΟΛΗΝ ΔΕΜΑΤΩΝ ΚΑΙ ΧΡΗΜΑΤΙΚΩΝ ΕΜΒΑΣΜΑΤΩΝ ΕΞ ΑΜΕΡΙΚΗΣ

ΑΘΗΝΑΙ. Εἰς τὰς 11.30 αὔριον (σήμερον) θὰ ὑπογραφῇ σύμβασις μεταξὺ τοῦ ὑπουργοῦ τοῦ Συντονισμοῦ κ. Στεφανοπούλου καὶ τῆς Ἀμερικανικῆς φιλανθρωπικῆς ἑταιρείας «Αἴρω» ἐκπροσωπουμένης ὑπὸ τοῦ διευθυντοῦ αὐτῆς κ. Κλάρκ. Ἡ ὀργάνωσις αὕτη ἔχει σκοπὸν τὴν ἀποστολὴν μικτῶν δεμάτων καὶ χρηματικῶν ἐμβασμάτων διαφόρων ὀργανώσεων καὶ ἰδιωτῶν ἐν Ἀμερικῇ εἰς διαφόρους ὀργανισμοὺς καὶ ἰδιώτας τοῦ τόπου. Τὴν διανομὴν τούτων εἰς Ἑλλάδα ἀναλαμβάνει ἡ γνωστὴ ὀργάνωσις «Ἑλληνικὴ Πολεμικὴ Περίθαλψις». Τὰ δέματα τὰ ἀποστελλόμενα εἰς Ἑλλάδα ἀνέρχονται εἰς 500.000, ἐκ τῶν ὁποίων ἀπεστάλησαν ἤδη 20.000 ἐπ' ὀνόματι τοῦ διευθυντοῦ τῆς Οὐνρρα κ. Μέζμπεν. Ταῦτα περιλαμβάνουν 50 λίβρας τροφίμων ἕκαστον. Τὰ 500.000 δέματα ἀντιπροσωπεύουν συνολικῶς 7.500.000 δολλάρια, ἐκ τῶν ὁποίων ἡ Ἑλληνικὴ Κυβέρνησις θὰ εἰσπράξῃ εἰς χρῆμα 1.75.000 δολλάρια.

ΤΗΣ ΗΜΕΡΑΣ

Τὸ ψήφισμα περὶ μέτρων προστασίας τοῦ κράτους καὶ παγιώσεως τῆς τάξεως ἐνεκρίθη ὑπὸ τῆς Βουλῆς. Ἤδη περιβληθὲν μὲ τὴν ἀπαιτουμένην νομιμότητα πράκειται νὰ ἰσχύσῃ, ὡς μέσον καταπολεμήσεως ὅλων ἐκείνων τῶν ὁπονομευτικῶν προσπαθειῶν, αἱ ὁποῖαι, ἐπὶ τόσον χρόνον, ἐκράτησαν ἐν ἀγωνίᾳ τὴν χώραν. Ἀλλ' ἀκριβῶς τώρα, ποὺ εἰσέρχεται εἰς τὸ στάδιον τῆς ἐφαρμογῆς, χρειάζεται αὐτοί, οἱ ὁποῖοι εἶνε ἁρμόδιοι διὰ τὴν ἐκτέλεσιν, νὰ ἐξαντλήσουν ὅλην τὴν προσοχήν των. Καὶ ὁ καλύτερος τῶν νόμων ἠμπορεῖ νὰ ἀποβῇ κάκιστος, ἐὰν οἱ διαχειρισταί του δὲν κατορθώσουν νὰ ἐννοήσουν τὸ πνεῦμα του καὶ δὲν φανοῦν ἄξιοι τοῦ σκοποῦ, τὸν ὁποῖον ἐπιδιώκει. Ἐν προκειμένῳ δὲ οἱ σκοποὶ τοῦ ψηφίσματος εἶνε σαφέστατα διαγεγραμμένοι. Ἐν πρώτοις πρέπει νὰ τεθῇ τέρμα εἰς τὴν προδοσίαν, εἰς τὴν ὁποίαν ὀργιάζουν οἱ ἀδελφοὶ τῶν Βουλγάρων, εἰς τὰ βόρεια κυρίως διαμερίσματα τῆς χώρας. Δι' αὐτοὺς τὰ ψηφισθέντα μέτρα πρέπει νὰ ἀποτελέσουν τὸν ἀμείλικτον πέλεκυν τῆς Δικαιοσύνης, ποὺ τιμωρεῖ χωρὶς οἶκτον. Τὸ ἐτονίσαμεν καὶ ἄλλοτε: Συνιστοῦν ἕνα ἐπικίνδυνον καρκίνωμα, ἕνα κακοήθη ὄγκον, εἰς τὸ σῶμα τῆς Φυλῆς. Ἐὰν αὐτὴ πρόκηται νὰ σωθῇ καὶ νὰ ζήσῃ τὸ καρκίνωμα πρέπει νὰ ὑποστῇ κατωτέρων ἀμείλικτον. Πρέπει οἱ προδόται νὰ ἀποθανατοῦν τὰ μέτρα, ὡς νυγμοὺς πεπυρακτωμένου σιδήρου, εἰς τὰς ἀθλίας των σάρκας.

Τὸ δεύτερον μέρος τοῦ ψηφίσματος, ἀπὸ ἀπόψεως ἐφαρμογῆς, εἶναι ἀσφαλῶς τὸ λεπτότερον. Ἀποβλέπει εἰς τὴν παγίωσιν τῆς τάξεως. Πρόβλημα, τὸ ὁποῖον ἀπαιτεῖ, πράγματι, ψύχραιμον, σταθερὰν καὶ ἀκριβοδικαίαν ἀντιμετώπισιν. Ἡ σκέψις τῶν ὑπευθύνων καλεῖται ἐπ' αὐτοῦ νὰ λειτουργήσῃ αὐτόχρημα μὲ ἰσχολαστικισμόν. Καὶ μία ἂν σημειωθῇ ἀδικία καὶ ἓν ἂν παρουσιασθῇ δεῖγμα μεροληπτικότητος, κλονίζεται τὸ κῦρος ὁλοκλήρου τοῦ ψηφίσματος. Αὐτομάτως θὰ ληφθοῦν αἱ ἀγαθαί του συνέπειαι καὶ θὰ μείνουν αἱ τυχὸν μεμονωμέναι περιπτώσεις τῆς ἀδικίας, διὰ νὰ ἀποτελέσουν πρόσχημα εἰς τὴν ἐρυθρὰν ἐκμετάλλευσιν καὶ εἰς τοὺς θορύβους τῶν ἀναρχικῶν κυμβάλων. Χωρὶς προκατάληψιν καὶ χωρὶς διάκρισιν πρέπει νὰ ἀναζητοῦνται μὲ ἐνθελεχῆ προσοχὴν οἱ πραγματικῶς ἔνοχοι καὶ μόνον ἔνοχοι. Πᾶσα παρέκκλισις ἐκ τῆς βασικῆς αὐτῆς ἀρχῆς θὰ καταστήσῃ τὸ ψήφισμα ἰχωλόν, ἀνάπηρον, ἀνάξιον τῶν προσδοκιῶν τοῦ λαοῦ, ὁ ὁποῖος δὲν ζητεῖ ἐκδικήσεις, ἀλλὰ δικαιοσύνην. Νηφαλιότης, ἐπιμέλεια καὶ σθένος εἶναι τὰ μέσα, διὰ τῶν ὁποίων ἡ προσπάθεια πρὸς ἐπιβολὴν τῆς τάξεως ἠμπορεῖ νὰ εὐοδωθῇ καὶ νὰ δώσῃ τὰ ἀναμενόμενα ἀποτελέσματα.

Ἀλλ' ὑπάρχει καὶ μία ἄλλη περίπτωσις, ἡ ὁποία, ἐπ' οὐδενὶ λόγῳ πρέπει νὰ ἀγνοηθῇ. Ἕνας σημαντικὸς ἀριθμὸς Ἑλλήνων, ἰδίως νέων, εἶναι τὰ τραγικὰ θύματα τῶν ἐαμοκαμμουνιστῶν. Δὲν ἐπῆγαν πρὸς αὐτούς, διότι ἐπίστευσαν ἐνσυνειδήτως εἰς τὸ ἀναρχικὸν των κήρυγμα. Παρεσύρθησαν ἀρχικῶς ἀπὸ τὴν ὀρμὴν τῆς ἡλικίας των, ἐφαντάσθησαν ὅτι πίσω ἀπὸ τὸ προσωπεῖον δὲν ἐκρύπτετο τίποτε ἄλλο ἐκτὸς τοῦ ἀγῶνος διὰ τὴν καταπολέμησιν τοῦ καπιταλισμοῦ, ὡλίσθησαν ὑπὸ τὴν πίεσιν τῶν δραματικῶν περιστάσεων. Καὶ ὅταν ἀντελήφθησαν τὴν πραγματικότητα ἦτο πλέον ἀργά. Ὅσας ψυχικὰς ἀγωνίας εἶχε φαλκυδεύσει ἡ ἀναρχία γνωρίζομεν μὲ ποταμέσα τρομοκρατίας ἐκράτει συνεχῶς δεσμίας τῶν σκοπῶν της. Ἤδη ἔχει ἀρχίσει ἀθρόα διαρροή. Οἱ νέοι τῆς Ἑλλάδος ἀναπνέουν δημοκρατικὰ περισσότερον. Ἐπιζητοῦν τὴν λύτρωσίν των. Ἐπανέρχονται εἰς τοὺς κόλπους τῆς κοινωνίας καὶ τῶν παραδόσεων, παλιννοστοῦν εἰς τὰς τάξεις τῆς νομιμότητος καὶ τῆς ἐργασίας. Ἡ ἐπάνοδός των ἀποτελεῖ τὸν ὡραιότερον ἐξιλασμὸν διὰ τὸ παρελθόν. Θὰ εἶναι ἔγκλημα, ἂν τὴν ἀνακόψωμεν. Τὰ κυβερνητικὰ μέτρα, ἀπὸ τῆς ἀπόψεως αὐτῆς ὀφείλουν νὰ ἰσχύσουν κατὰ τρόπον, ὁ ὁποῖος θὰ ἐνθαρρύνῃ τοὺς νέους τῆς Ἑλλάδος εἰς τὴν ἐπιστροφήν των. Διότι οἷον ἔγκλημα θὲ ἐπραξαν αὐτοὶ ὅταν ἐνετάσσοντο ὑπὸ τὰ ἐρυθρὰ ἐμβλήματα, ἀνάλογον θὰ διαπραχθῇ, ἐὰν, μὲ ἀψυχολογήτους διώξεις, τοὺς ἐμποδίσωμεν νὰ προστεθοῦν εἰς τὸν ὄγκον τῆς νομιμόφρονος Ἑλληνικῆς κοινωνίας.

Ἀπεβεκτνύει σπανίαν πώρωσιν συνειδήσεως ἡ ἐπιστολὴ τοῦ Ἐμβὲρ Χόξτζα πρὸς τὴν Διάσκεψιν. Ἐὰν δὲ ἡ διεθνὴς ἠθικὴ δὲν ἔχει χρεωκοπήσει ἀνεπανορθώτως οἱ τέσσαρες ὑπουργοὶ πρέπει νὰ ἴδουν τὴν νέαν ἐκθήλωσιν τοῦ δημίου αὐτοῦ τῶν ἀτυχῶν Ἑλληνικῶν πληθυσμῶν, ποὺ σφαδάζουν ἀκόμη ὑπὸ τὸ ἀδυσώπητον φάσγανόν του, ὅπως θὰ ἔβλεπεν ὁ Λαμπρόζο μίαν ἐνδιαφέρουσαν περίπτωσιν ἐγκληματικῆς διαστροφῆς. Διότι, ὅταν ὁ πόνος τῶν Βορειοηπειρωτῶν, ἀχ! μόνον ἀκόμη δὲν ἔχει κοπάσει, ἀλλ' ἀντιθέτως ὀξυμέρα καθίσταται σπαρακτικώτερος, ὅταν τὰ στίγη τοῦ Χόξτζα διατρέχουντὴν μαρτυρικὴν αὐτὴν περιοχὴν μὲ τὸν βαυλὸν τοῦ ἐμπρησμοῦ εἰς τὰς χεῖρας καὶ ἔρχεται αὐτὸς μὲ μίαν ἀπίστευτον προκλητικότητα, διὰ νὰ ζητήσῃ προστασίαν διὰ τοὺς δῆθεν συνωστευομένους Τσαμουριώτας νομίζομεν ὅτι δὲν κάμνει τίποτε περισσότερον ἀπὸ τοῦ νὰ γλυκάνῃ κάθε ἀρχὴν ἀνθρωπισμοῦ καὶ δικαίου. Ἀλλ' ἐπὶ τέλους, δὲν θὰ εὑρεθῇ κάποιος νὰ ἐπιδάλῃ σιωπὴν εἰς τοὺς ἐθελοτυφλοῦς ὑπηρέτας τοῦ ἄξονος;

ΟΥΔΕΜΙΑ ΣΥΜΦΩΝΙΑ ΕΠΙ ΤΩΝ ΙΤΑΛΙΚΩΝ ΕΠΑΝΟΡΘΩΣΕΩΝ

Ο κ. ΜΟΛΟΤΩΦ ΕΖΗΤΗΣΕΝ ΟΠΩΣ ΤΑ 100 ΕΚΑΤΟΜΜΥΡΙΑ ΔΟΛΛΑΡΙΑ ΥΠΕΡ ΤΗΣ ΡΩΣΙΑΣ ΚΑΛΥΦΘΟΥΝ ΑΠΟ ΤΗΝ ΤΡΕΧΟΥΣΑΝ ΙΤΑΛΙΚΗΝ ΠΑΡΑΓΩΓΗΝ ΔΙΑ ΠΕΡΙΟΔΟΝ 6 ΕΤΩΝ - Ο κ. ΜΠΕΒΙΝ ΑΝΤΕΤΑΧΘΗ ΣΘΕΝΑΡΩΣ - ΟΙ κ. κ. ΜΟΛΟΤΩΦ ΚΑΙ ΜΠΙΝΤΩ ΕΔΗΛΩΣΑΝ ΟΤΙ ΔΕΝ ΠΑΡΑΙΤΟΥΝΤΑΙ ΕΠΑΝΟΡΘΩΣΕΩΝ

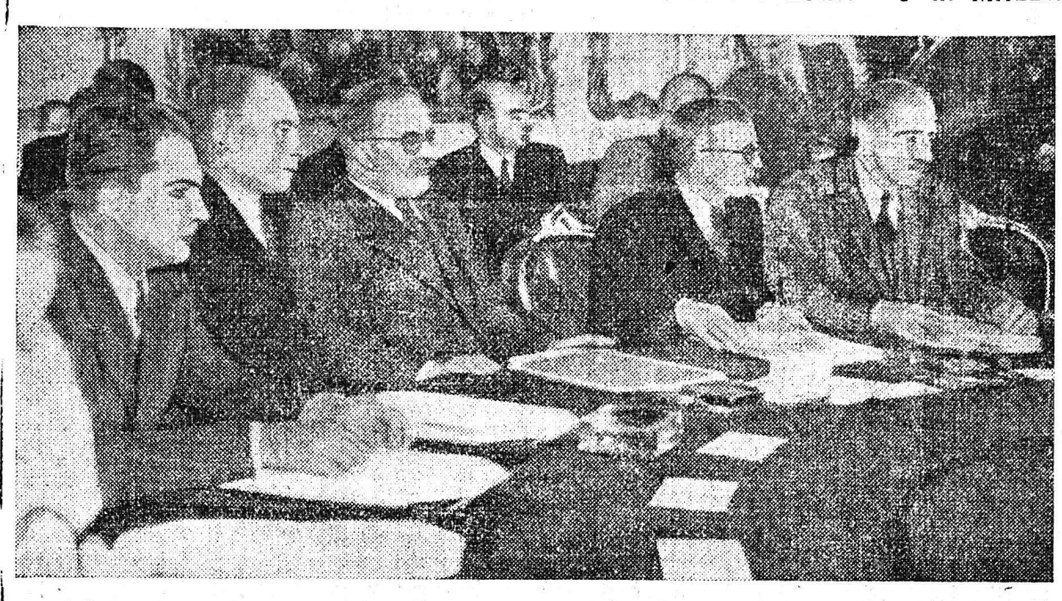

ΑΡΙΣΤΕΡΑ: Η ΡΩΣΣΙΚΗ ΑΝΤΙΠΡΟΣΩΠΕΙΑ, ΤΗΣ ΟΠΟΙΑΣ Ο ΑΡΧΗΓΟΣ κ. ΜΟΛΟΤΩΦ, ΔΙΑΚΡΙΝΕΤΑΙ ΤΡΙΤΟΣ ΕΞ ΑΡΙΣΤΕΡΩΝ. ΔΕΞΙΑ: ΟΙ κ. κ. ΜΠΕΒΙΝ ΚΑΙ ΜΠΕΡΝΣ ΣΥΝΟΜΙΛΟΥΝΤΕΣ ΙΔΙΑΙΤΕΡΩΣ ΕΙΣ ΚΑΠΟΙΟ ΔΙΑΛΕΙΜΜΑ ΤΗΣ ΔΙΑΣΚΕΨΕΩΣ

Ο κ. ΤΣΑΛΔΑΡΗΣ ΘΑ ΠΑΡΑΚΟΛΟΥΘΗΣΗ ΚΑΤΑ ΤΟΝ ΔΙΑΚΑΝΟΝΙΣΜΟΝ ΣΥΝΘΗΚΩΝ ΕΙΡΗΝΗΣ ΤΑ ΕΛΛΗΝΙΚΑ ΣΥΜΦΕΡΟΝΤΑ

ΤΑ ΕΛΛΗΝΟΒΟΥΛΓΑΡΙΚΑ ΣΥΝΟΡΑ

ΕΙΣ ΛΟΝΔΙΝΟΝ ΘΑ ΣΥΝΟΜΙΛΙΣΗ ΚΑΙ ΜΕΤΑ ΤΟΥ ΒΑΣΙΛΕΩΣ ΔΙΑ ΤΟ ΔΗΜΟΨΗΦΙΣΜΑ

ΛΟΝΔΙΝΟΝ. Ὁ διπλωματικὸς συνεργάτης τοῦ Ρώϋτερ γράφει τὰ ἑξῆς:

«Ὁ κύριος σκοπὸς τῆς κατὰ τὴν προσεχῆ ἑβδομάδα ἐπισκέψεως εἰς Λονδῖνον καὶ Παρισίους τοῦ κ. Κ. Τσαλδάρη πιστεύεται ὑπὸ τῶν καλῶς πληροφορημένων κύκλων τοῦ Λονδίνου, ὅτι εἶναι ἡ ἐπιθυμία του νὰ παρακολουθήσῃ τὰ Ἑλληνικὰ συμφέροντα, κατὰ τὸν διακανονισμὸν τῶν συνθηκῶν εἰρήνης. Ἀναμένεται, ὅτι ὁ κ. Τσαλδάρης θὰ διέλθῃ τὰς πρώτας ἡμέρας τῆς προσεχοῦς ἑβδομάδος ἐν Παρισίοις, συναντώμενος μετὰ μελῶν τῶν διαφόρων ἀντιπροσωπειῶν, εἶναι δὲ ἐνδεχόμενον, μετὰ τὴν εἰς Λονδῖνον ἄφιξίν του, νὰ ἐπιστρέψῃ εἰς Παρισίους, ἐφ' ὅσον θὰ συζητοῦνται ἀκόμη ὑπὸ τῆς Διασκέψεως ζητήματα, διὰ τὰ ὁποῖα ἐνδιαφέρεται ἡ Ἑλλάς, ὡς τὸ τοῦ διακανονισμοῦ τῶν Ἑλληνοβουλγαρικῶν συνόρων. Ἐπὶ τοῦ παρόντος ὁ κ. Τσαλδάρης ἀναμένεται νὰ φθάσῃ εἰς Λονδῖνον πρὸ τοῦ τέλους τῆς προσεχοῦς ἑβδομάδος, διὰ νὰ ἔλθῃ εἰς ἐπαφὴν μετὰ τοῦ κ. Ἄτλυ καὶ συγχρόνως διὰ νὰ συναντήσῃ τὸν Βασιλέα τῶν Ἑλλήνων Γεώργιον, μετὰ τοῦ ὁποίου θὰ διεξαγάγῃ συνομιλίας διὰ τὸ δημοψήφισμα, τὸ ὁποῖον πρόκειται νὰ διεξαχθῇ εἰς Ἑλλάδα εἰς δι-άστημα ὀλίγον πέραν τῶν δύο μηνῶν».

ΕΙΣ ΔΗΛΩΣΕΙΣ ΤΟΥ Ο κ. ΤΣΑΛΔΑΡΗΣ ΕΚΦΡΑΖΕΙ ΑΙΣΙΟΔΟΞΙΑΝ ΔΙΑ ΤΗΝ ΕΚΒΑΣΙΝ ΤΩΝ ΕΘΝΙΚΩΝ ΜΑΣ ΖΗΤΗΜΑΤΩΝ

ΑΘΗΝΑΙ. Τὸ ταξείδιον τοῦ Πρωθυπουργοῦ κ. Τσαλδάρη θὰ πραγματοποιηθῇ πιθανῶς τὴν μεταπροσεχῆ Παρασκευήν. Ὁ κ. Τσαλδάρης θὰ κατευθυνθῇ ἀρχικῶς εἰς Ρώμην καὶ ἔκεῖθεν εἰς Παρισίους. Ἐκεῖ ὁ κ. Τσαλδάρης θὰ συναντηθῇ μετὰ τῶν ὑπουργῶν τῶν Ἐξωτερικῶν κ. κ. Μπέβιν, Μπέρνς, Μολότωφ καὶ Μπιντώ, θὰ συζητήσῃ δὲ μετ' αὐτῶν ἅπαντα τὰ ζητήματα τὰ ἀφορῶντα τὴν οἰκονομικὴν ἀνασυγκρότησιν τῆς χώρας. Ὡς εἶναι φυσικόν, ἡ συζήτησις θὰ ἐπεκταθῇ καὶ εἰς ὅλα τὰ ἄλλα ἐθνικὰ ζητήματα.

Ἐκ Παρισίων ὁ κ. Τσαλδάρης θὰ μεταβῇ εἰς Λονδῖνον, ὅπου θὰ ἔχῃ συνομιλίας μετὰ τοῦ κ. Ἄτλυ ἐπὶ τῶν ἐθνικῶν καὶ οἰκονομικῶν ζητημάτων. Ὁ κ. Τσαλδάρης, ὡς εἶναι ἐπόμενον, παρ' ὅλην τὴν ἐπιφυλακτικότητα, τὴν ὁποίαν ἐν προκειμένῳ τηροῦν οἱ κυβερνητικοὶ κύκλοι, θὰ συναντηθῇ καὶ μετὰ τοῦ Βασιλέως Γεωργίου. Ἐκ Λονδίνου ὁ κ. Πρωθυπουργός, ἐὰν παραστῇ ἀνάγκη, ἐνδέχεται νὰ μεταβῇ καὶ εἰς τὰς Ἡνωμένας Πολιτείας, δὲν πρόκειται δὲ κατ' ἀνακοίνωσιν τοῦ ἰδίου, τὸ ταξείδιόν του νὰ παραταθῇ πέραν τοῦ μηνός.

Ὑπὸ τῶν κυβερνητικῶν κύκλων ἀποδίδεται ἰδιαιτέρα σημασία εἰς τὸ ταξείδιον τοῦ κ. Τσαλδάρη καὶ εἰς τὴν ἐφαρμοζομένην πολιτικὴν τῆς Κυβερνήσεως ἡ ὁποία τυγχάνει, κατὰ τὰς ἰδίας πάντοτε πηγάς, βαθείας κατανοήσεως καὶ συμπαθείας ἀπὸ μέρους τῶν Συμμάχων.

Ὁ κ. Πρωθυπουργὸς εἰς ἀνακοινώσεις του, ἐπεβεβαίωσεν, ὅτι τὸ ταξείδιόν του ἀποβλέπει εἰς ζητήματα ἐθνικῆς ἀνασυγκροτήσεως, ἐπίσης δὲ ἐπεβεβαίωσε τὰς συναντήσεις του μετὰ τῶν ὑπουργῶν τῶν Ἐξωτερικῶν καὶ τὴν ἐνδεχομένην μετάβασίν του ἐκ Λονδίνου εἰς Οὐάσιγκτων. Διέψευσεν ὅμως τὴν πληροφορίαν, ὅτι τελεῖ ἐν συνεννοήσει μετὰ τοῦ κ. Παπανδρέου, ὡς ἐπίσης καὶ ὅτι θὰ συναντηθῇ μὲ τὸν κ. Βενιζέλον εἰς Οὐάσιγκτων.

Ὁ κ. Πρωθυπουργὸς εἰς τὰς αὐτὰς ἀνακοινώσεις του ἐξέφρασε τὴν ἀπόλυτον αἰσιοδοξίαν του διὰ τὴν αἰσίαν ἔκβασιν τῶν ἐθνικῶν ζητημάτων ὡς καὶ τῶν διαπραγματεύσεων διὰ τὴν οἰκονομικὴν ἀνασυγκρότησιν.

Σήμερον τὸ ἀπόγευμα ὁ κ. Πρωθυπουργὸς συνηντήθη μετὰ τοῦ κ. Ροντίνωφ καὶ συνεζήτησε μετ' αὐτοῦ ἐπὶ τῶν οἰκονομικῶν ζητημάτων τῆς Ἑλλάδος.

Ὁ κ. πρωθυπουργός, ἐρωτηθείς, ἂν λόγῳ τῆς ἀπουσίας του, θὰ διακοποῦν αἱ ἐργασίαι τῆς Βουλῆς, ἀπήντησεν ἀρνητικῶς εἰπὼν