ΣΥΝΔΡΟΜΑΙ ΕΣΩΤΕΡΙΚΟΥ

ΕΤΗΣΙΑ . . . . . ΔΡ. 72.000
ΕΞΑΜΗΝΟΣ . . . . . » 36.000
ΤΡΙΜΗΝΟΣ . . . . . » 18.000

ΠΑΝΤΟΙΑΙ ΚΑΤΑΧΩΡΗΣΕΙΣ ΔΙ' ΙΔΙΑΙΤΕΡΑΣ ΣΥΜΦΩΝΙΑΣ

ΝΕΟΛΟΓΟΣ ΠΑΤΡΩΝ

ΣΥΝΔΡΟΜΑΙ ΕΞΩΤΕΡΙΚΟΥ

ΕΤΗΣΙΑ . . . . . Στερλίναι 10
ΕΞΑΜΗΝΟΣ . . . . . »
ΕΝ ΑΜΕΡΙΚΗ . . . . . Δολλάρια 200

ΠΡΟΠΛΗΡΩΝΟΝΤΑΙ ΚΑΤΑΧΩΡΗΣΕΙΣ ΚΑΙ ΣΥΝΔΡΟΜΑΙ

ΕΤΟΣ ΝΒ — Ἀριθμὸς φύλλου 588 | ΓΡΑΦΕΙΑ ΚΑΝΑΚΑΡΗ 193 — ΑΡΙΘ. ΤΗΛΕΦ. 25—93 | ΠΑΤΡΑΙ Τετάρτη 26 Ἰουνίου 1946

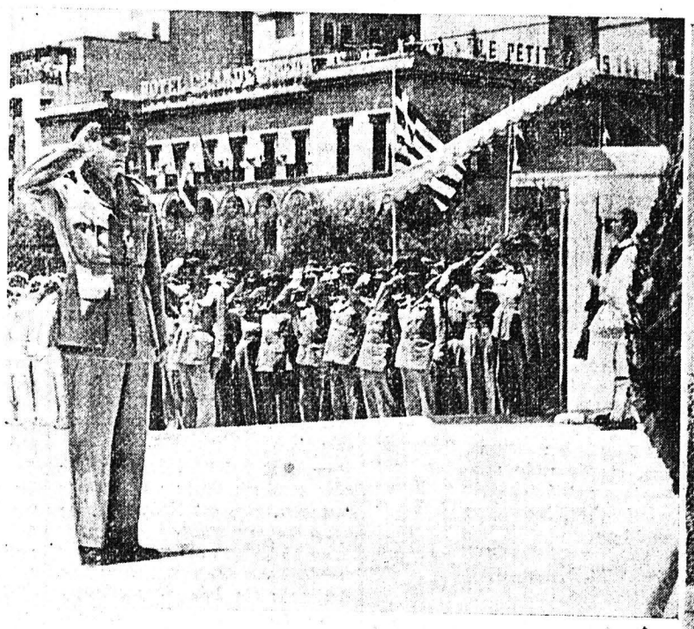

ΑΠΟ ΤΗΝ ΕΠΙΣΚΕΨΙΝ ΤΟΥ ΕΝΔΟΞΟΥ ΣΤΡΑΤΑΡΧΟΥ ΜΟΝΤΓΚΟΜΕΡΥ, ΥΠΟΚΟΜΗΤΟΣ ΤΟΥ ΕΛ ΑΛΑΜΕΪΝ, ΕΙΣ ΤΑΣΞΑΘΗΝΑΣ

Ἐξ ἀριστερῶν: 1) Ὁ στρατάρχης, καθ' ἣν στιγμὴν ἐξέρχεται μετὰ τοῦ πρωθυπουργοῦ κ. Τσαλδάρη ἐκ τῆς οἰκίας τοῦ δευτέρου, 2) Μία ἀναμνηστικὴ φωτογραφία τοῦ στρατάρχου Μοντγκόμερυ μὲ τὸν Ἀντιβασιλέα Μακ. Δημασκηνόν. 3) Ὀλίγον μετὰ τὴν κατάθεσιν στεφάνου εἰς τὸ Μνημεῖον Ἀγνώστου Στρατιώτου. 4) Συνοδευόμενος ἀπὸ τὸν ἐν Ἀθήναις Βρετανὸν πρεσβευτὴν κ. Νόρτον (πρῶτον ἐκ δεξιῶν) ὁ θρυλικὸς στρατάρχης Μοντγκόμερυ ἐπεσκέφθη τὴν Ἀκρόπολιν, ὅπου παρέμεινεν ἐπὶ ἀρκετὴν ὥραν, ἀποθαυμάζων τὰς ἀρχαιότητας καὶ τὴν ἐκεῖθεν πανοραματικὴν κάτοψιν τῆς πρωτευούσης.

Ὁ γενικὸς ἀρχηγὸς τοῦ Βρετανικοῦ Αὐτοκρατορικοῦ Ἐπιτελείου ἀνεχώρησε χθὲς τὴν πρωΐαν, ἀεροπορικῶς ἐξ Ἀθηνῶν, ἐπιστρέφων εἰς Λονδῖνον μέσῳ Ἰταλίας.

Κ. ΔΡΑΓΟΥΜΗΣ ΕΠΕΣΤΡΕΨΕΝ ΕΙΣ ΠΑΡΙΣΙΟΥΣ ΕΝ ΛΟΝΔΙΝΩ ΚΑΤΕΤΟΠΙΣΕ ΤΟΝ ΒΑΣΙΛΕΑ

Οἱ κ. κ. ΤΣΑΛΔΑΡΗΣ ΚΑΙ ΒΕΝΙΖΕΛΟΣ ΑΝΑΧΩΡΟΥΝ ΤΗΝ ΠΑΡΑΣΚΕΥΗΝ ΕΙΣ ΤΟ ΕΞΩΤΕΡΙΚΟΝ

ΠΑΡΙΣΙΟΙ. Ὁ Ἕλλην ὑφυπουργὸς τῶν Ἐξωτερικῶν κ. Δραγούμης ἐπέστρεψε σήμερον ἐκ Λονδίνου ἐνταῦθα. Κατὰ τὴν ἐκεῖ διαμονήν του ὁ κ. Δραγούμης κατετόπισε πλήρως τὸν Βασιλέα ἐπὶ τῆς πορείας τῶν ἐθνικῶν ζητημάτων, συνεργασθεὶς καὶ μετὰ τοῦ ἐν Λονδίνῳ Ἕλληνος πρεσβευτοῦ.

ΑΘΗΝΑΙ. Ὁ Πρόεδρος τῆς Κυβερνήσεως, ἔχων ὑπ' ὄψιν του, ὅτι ὁ κ. Σοφ. Βενιζέλος εἶχε δεχθῆ νὰ ἀντιπροσωπεύσῃ τὴν Ἑλλάδα εἰς τὰς συνομιλίας διὰ τὴν ἐνίσχυσιν τῆς προσπαθείας τῆς ἀνοικοδομήσεως τῆς Ἑλλάδος καὶ διὰ τὰς οἰκονομικὰς αὐτῆς διεκδικήσεις, τὸν παρεκάλεσε νὰ συμμετάσχῃ τῆς ἀντιπροσωπείας, ἡ ὁποία ὑπὸ τὴν ἡγεσίαν του θὰ ἀναχωρήσῃ ἐντὸς τῆς ἑβδομάδος διὰ τὸ ἐξωτερικόν.

Καὶ τοῦτο, διότι ἀντικειμενικὸς σκοπὸς τῆς ἀποστολῆς αὐτῆς εἶναι ἀκριβῶς ἡ προσπάθεια διὰ τὴν οἰκονομικὴν ἀνασυγκρότησιν τῆς χώρας. Ὁ κ. Σοφ. Βενιζέλος ἀπεδέχθη τὴν πρότασιν καὶ κατόπιν τούτου, θὰ ἀναχωρήσου, ἤτην Παρασκευὴν ἢ τὸ Σάββατον.

Ἀθηναϊκὰ εἰκοσιτετράωρα

ΕΛΛΗΝΙΚΗ ΚΟΝΣΕΡΒΟΠΟΙΪΑ

Εἴκοσι καὶ πλέον ἐργοστάσια κονσερβοποιΐας ἔλαβε κατ' αὐτὴν ἡ Οὔνρα προωρισμένα νὰ ἀπασχολήσουν σ' ὅλη τὴν Ἑλλάδα. Καὶ γιὰ νὰ μὴν ὑποτεθῆ, ἡ γράφω παλαβωμάρες σπεύδω νὰ διευκρινίσω ἀμέσως, ὅτι μιλοῦμαι περὶ μηχανημάτων, ἐνῶ πολλὰ δὲν ἔχουν ἀνάγκη ἀπὸ στηθοῦν μέσα σὲ κτίρια, ἀλλὰ εἶναι τόσο ἁπλᾶ, ὥστε νὰ μποροῦν νὰ λειτουργήσουν καὶ στὸ ὕπαιθρο. Εἶναι προορισμένα γιὰ τὶς ἀγροτικὲς περιφέρειες καὶ γιὰ τὴν κονσερβοποίησι τῶν ζαρζαβατικῶν. Ὁ ἀγρότης ἢ κηπουρικὴ ἔχει πάρη κάποια ἔκτασι, θὰ χρειασθοῦν τὰ μηχανήματα, θὰ σώσουν κοσμάκη.

Τὸ σύστημα εἶναι ἀμερικάνικο, ἁπλό, πρακτικὸ καὶ σπουδαῖο. Γιὰ νὰ τὸ καταλάβετε, πρέπει νὰ μεταφερθῆτε στὴν χώρα ποὺ τὰ διάφορα ζαρζαβατικά βρίσκονται σὲ μεγάλη ἀφθονία —στὴν ἀκμὴ τῆς παραγωγῆς τους. Ἡ μελιτζάνα, τὸ φασόλι, ἡ μπάμια, ἡ ντομάτα, ὅταν εἶναι πρωτόλοβα, βρίσκουν τιμὴ στὴν ἀγορά. Ὅταν γίνουν πληθύνουν καὶ ὑπερπληθύνουν θὰ δοθοῦν πολὺ φθηνά. Ἐὰν ἦταν δυνατὸν ὅμως ὁ παραγωγὸς νὰ τὰ φυλάξῃ, γιὰ ὀλίγα πέρα, θὰ μποροῦσε εἴτε νὰ τὰ φάῃ ὁ ἴδιος —ἀντὶ ν' ἀφήσῃ ἄλλα πράγματα γιὰ τροφή του, τὸ χειμῶνα, παραβάλλοντας— εἴτε νὰ τὰ πουλήσῃ πολὺ καλλίτερες τιμές. Κι' ἀκριβῶς ἔρχεται ἡ κονσερβοποίησις.

Αὐτὸ κάνει ὁ Ἀμερικανὸς παραγωγός. Ὅταν ἔχῃ πληθύνει καὶ ὑπερπληθώρα τέτοιων πραγμάτων, ἀντὶ νὰ πουλήσῃ τὸ πρᾶγμα του σ' ἐξευτελισμένη τιμή, στὴν ἐποχή του, τὸ κονσέρβα. Κι' ἐπειδὴ δὲ εἶναι φυσικά, ὁ κάθε παραγωγὸς νὰ ἀνοίγῃ κι' ἀπὸ ἕνα ἐργοστάσιο κονσερβοποιΐας, γίνονται σὲ κάθε περιφέρεια, εἰδικὰ ἐργοστάσια, ἁπλουστευμένα ὅπου ὁ χωρικὸς πηγαίνει τὸ προϊόν, τοῦ τὸ ζυγίζουν, τοῦ κάνουν κονσέρβες κι' τὸ πληρώνῃ μετρητά, τοῦ δίνουν ἕνα ποσοστό: Εἴκοσι τοῖς ἑκατό, ἂς ποῦμε, στὰ ἑκατό. Μπορεῖ νὰ πουλήσῃ, ἀρτιμέτρητα, τὸ πρᾶγμα του σὲ ἰδιαίτερη τιμὴ (ὡς κονσέρβα) γιὰ τὸ καταναλώσῃ ὁ ἴδιος, ἡ φθήνεια τοῦ προϊόντος ὅταν ὑπερακμάζῃ στὴν ἐποχή του, στηρίζεται ἡ μεγάλη μηχανία τῆς κονσερβοποιΐας ποὺ ἔχουμε σὲ μερικὰ μέρη τῆς Ἑλλάδος. Ἀγοράζει τὰ ἐμπορεύματα σὲ χαμηλὲς τιμές, ἐπειδὴ εἶναι ὑπεράφθονα καὶ τὰ πουλάει ἀκριβὰ τὸ χειμῶνα, ποὺ λείπουν.

Τὰ μηχανήματα τῆς Οὔνρα θὰ μοιρασθοῦν στὴν ὕπαιθρο (κι' ὅπως μὲ πληροφορεῖ κάποιος, ποὺ εἶναι μέσα, θ' ἀρχίσουν ἀπὸ τὴν Πελοπόννησο) ἀνάλογα μὲ τὶς ἀνάγκες τῶν διαφόρων περιφερειῶν. Δήμαρχοι καὶ κοινοτάρχαι πρέπει νὰ φροντίζουν ἀπὸ τώρα νὰ ἐξασφαλίσουν τὸ μερίδιό τους. Ἡ δουλειὰ εἶναι πολὺ συφερτική. Ὑπάρχουν εἴδη, ὅπως τὰ φασόλια π. χ., ποὺ τὸ κέρδος εἶναι μεγάλο. Οἱ χωρικοὶ τὰ ξεραίνουν, γιὰ νὰ τὰ φυλάξουν τὸ χειμῶνα. Πόσο βάρος ὅμως χάνεται μὲ τὰ φλούδια ποὺ πετοῦν! Μὲ τὴν κονσερβοποίησι θὰ ἔχουν τροφὴ ποὺ πιὸ ἄφθορη καὶ πιὸ ὑγιεινή. Τὰ ἴδια καὶ μὲ τὴ ντομάτα. Ὁ μπελντὲς δὲν συγκρίνεται μὲ τὴν κονσερβοποιημένη ντομάτα, ποὺ διατηρεῖ ζωντανὰ τὰ συστατικὰ καὶ τὴ γεῦσι τῆς φρέσκης.

Εἶναι κάτι τι τὸ χειμῶνα, γιὰ ἕνα χωριάτικο σπίτι, νὰ μπορῇ νὰ μαγερέψῃ ἀρακὰ τοῦ κουτιοῦ, ποὺ τώρα τὸν τρώει ξερόν, μελιτζάνες ἢ μπάμιες. Καὶ τώρα τὶς διατηροῦν —τὶς δεύτερες πρὸ πάντων— κρεμαστές, περασμένες σ' ἀρμαθιές, ἀλλὰ δὲν εἶναι τὸ ἴδιο. Τέλος αὐτὸ θὰ γίνῃ ἀφορμὴ ν' ἀναπτυχθῆ στὸν τόπο μας γερὰ ἡ κονσερβοποιΐα τοῦ ζαρζαβατικοῦ κι' ἑπομένως καὶ ἡ καλλιέργειά του, γιατὶ κανεὶς δὲ θὰ φοβᾶται, ὅτι δὲν θαῦρῃ τιμή, ὅταν μπορεῖ νὰ κάμῃ κονσέρβα τὸ προϊόν του. Θὰ βοηθηθῆ δὲ σὲ μεγάλο βαθμὸ καὶ ἡ διατροφὴ τοῦ κόσμου τό χειμῶνα, ὅταν τὰ ζαρζαβατικὰ λείπουν. Στὴν ἀρχὴ θὰ ὑπάρξουν μερικὲς δυσκολίες. Θὰ πρέπει νὰ ὀργανωθῆ ἡ μεταφορὰ τῶν προϊόντων ἀπὸ τὰ μέρη τῆς παραγωγῆς σ' αὐτὰ τὰ ἐργοστάσια καὶ θὰ χρειασθῆ ἀκόμα νὰ ὑπερνικηθῆ ὁ δισταγμὸς καὶ ἡ καχυποψία τοῦ χωρικοῦ. Ἀλλὰ ἡ προφανὴς ὠφέλεια, ποὺ θὰ προκύψῃ, θὰ τὰ τακτοποιήσῃ ὅλα.

Κι' ἕνα παρασκηνιάκι. Μόλις οἱ εὐφυεῖς Ἕλληνες ἐμυρίσθησαν τὴν ὑπόθεσι αὐτὴ ἄρχισαν τὴν πολιορκία τῆς Οὔνρα, γιὰ νὰ ἐπιτύχουν τὴν παραχώρησι τῶν μηχανημάτων. Γραμματάκια, μπιλλιετάκια, συστάσεις, τρεχάματα. Ἀλλὰ πλανῶνται. Ἡ Οὔνρα δὲν ἔχει φέρει αὐτὰ τὰ μηχανήματα γιὰ νὰ τὰ μοιράσῃ ρουσφετοειδῶς, ἀλλὰ σύμφωνα μὲ τὶς ἀνάγκες τῶν πληθυσμῶν. Γι' αὐτὸ τὸν λόγον ἔχουν μόνον οἱ ἁρμόδιοι νὰ τὴν πληροφορήσουν. Ἂς προλάβουν λοιπόν, αὐτοί! Τοὺς περιμένουν καὶ θὰ εἶναι εὐπρόσδεκτοι.

ΦΟΡΤΟΥΝΙΟ

ΑΡΘΡΟΝ ΤΩΝ "ΤΑΪΜΣ,,

ΔΟΚΙΜΗ ΔΙΑ ΣΥΜΒΙΒΑΣΜΟΝ ΑΝΑΤΟΛΗΣ ΚΑΙ ΔΥΣΕΩΣ

ΑΔΙΑΛΛΑΞΙΑ ΚΑΙ ΠΛΑΝΑΙ ΠΑΡΕΛΘΟΝΤΟΣ

ΛΟΝΔΙΝΟΝ. (Ἰδ. Ὑπηρ.) Αὐτὴν τὴν στιγμὴν εἰς Παρισίους γίνεται ἕνα πείραμα καὶ ἴσως τὸ τελευταῖον. Πρόκειται περὶ τῆς δοκιμῆς διὰ συμβιβασμὸν μεταξὺ Ἀνατολῆς καὶ Δύσεως. Ἡ πολιτικὴ τῶν μεγάλων Δυνάμεων παίζει τὸν ἀποφασιστικὸν ρόλον τῆς διὰ τὰ πεπρωμένα τῆς Εὐρώπης. Ἡ δυσκολία ἔγκειται κυρίως εἰς τὴν συμβιβασμὸν δύο ἀντιθέτων τάσεων Τοῦ δόγματος τῆς καθολικῆς ἐπιβολῆς τῆς εἰρήνης καὶ τῆς ἀρχῆς τῆς ἐν ἀνάγκῃ ἐδραιώσεώς της, οὐχὶ μὲ παγκόσμιον ὁμοιομορφίαν, ἀλλὰ κατὰ κεχωρισμένας ὁμάδας Κρατῶν.

Οἱ λαοὶ σήμερον πιστεύουν εἰς τὸν Ο.Η.Ε. ὡς ἐγγύησιν διεθνοῦς ἀσφαλείας. Τὸν θεωροῦν ὡς τὴν τελειοτέραν ἔκφρασιν τοῦ ἐντελῶς φυσικοῦ πόθου διὰ τὴν γαλήνην, τὴν εὐρυθμίαν, τὴν εὐημερίαν. Αἱ συνέπειαι ἑνὸς «δυαδισμοῦ», περὶ τοῦ ὁποίου προσφάτως ὡμίλησε καὶ ὁ στρατάρχης Σμάτς, γνωστότατα μέχρι σχεδὸν τῶν τελευταίων των λεπτομερειῶν, προκαλοῦν φόβον εἰς τὴν παγκόσμιον συνείδησιν. Καὶ ὅμως, παρ' ὅλας τὰς ἀπογοητευτικὰς διαπιστώσεις, εἰς τὰς ὁποίας καταλήγουν, ὀλίγοι εἶνε ἐκεῖνοι, οἱ ὁποῖοι, μέσα ἀπὸ τὸν συγκεχυμένον ὁρίζοντα, ἠμποροῦν νὰ διακρίνουν ἄλλην διέξοδον, ἐκτὸς αὐτῆς ποὺ ὁδηγεῖ εἰς τὴν δημιουργίαν χωριστῶν ὀργανισμῶν εἰρήνης. Οὕτω, ἐὰν δὲν ἐπιτευχθοῦν μερικοὶ πρακτικοὶ συμβιβασμοί, εἶνε ἀδύνατον νὰ σημειωθῆ ἐπιτυχία εἰς τὴν προσπάθειαν, διὰ τὴν ἐπιβολὴν ἑνὸς ἑνιαίου συστήματος εἰρήνης. Κυρίως τὸ βάθος ὅλων τῶν προβλημάτων εὑρίσκεται εἰς δύο θεμελιώδεις ἀρχάς, ἐπὶ τῶν ὁποίων πρέπει νὰ εὑρεθῆ τρόπος συμφωνίας τῶν Μεγάλων. Καὶ αὐταὶ δὲν εἶνε ἄλλαι, ἀπὸ τὰς μεθόδους ὑπὸ τὰς ὁποίας θὰ ὑπαχθῆ ἡ οἰκονομικὴ ἐξέλιξις τῶν διαφόρων Κρατῶν καὶ ἀπὸ τὸ καθεστὼς τῆς στρατιωτικῆς ἀσφαλείας, τὸ ὁποῖον θὰ παγιωθῆ. Τὰ δύο αὐτὰ σημεῖα σχεδὸν ταυτίζονται. Τὸ ἕν ἐπηρεάζει τὸ ἕτερον ἀναποφεύκτως. Κατὰ συνέπειαν πρέπει νὰ ἐναρμονισθοῦν, νὰ τοποθετηθοῦν ἐπὶ παραλλήλων κατευθύνσεων, νὰ παροχετευθοῦν εἰς τὴν αὐτὴν κοίτην ποὺ φέρει εἰς κοινοὺς σκοπούς, διὰ νὰ προκύψουν ἀποτελέσματα ἱκανὰ νὰ στηρίξουν τὴν εἰρήνην.

Θὰ ἀπετέλει πράγματι μυνότονον ἐπανάληψιν ἡ ὑπόμνησις τῶν ἀγαθῶν καρπῶν, οἱ ὁποῖοι θὰ ὡρέμαζον ἀπὸ μίαν συνεργασίαν μεταξὺ Ἀνατολῆς καὶ Δύσεως. Ἡ ἀνασυγκρότησις τῆς Εὐρώπης καὶ ἡ ἀνύψωσις τοῦ βιωτικοῦ ἐπιπέδου θὰ εὕρισκον σχεδὸν αὐτομάτως λεῖον τὸ ἔδαφος, διὰ νὰ προωθηθοῦν μέχρι τοῦ σημείου, εἰς τὸ ὁποῖον θὰ ἀξιοποιοῦντο εἰς πραγματικότητα. Ἀλλὰ πρὶν κάμῃ κανεὶς προβλέψεις, ποὺ στηρίζονται ἐπὶ ὑποθετικῶν δεδομένων, εἶνε περισσότερον λογικὸν καὶ ἀσφαλῶς περισσότερον ὠφέλιμον νὰ ἐρευνᾷ μὲ ρεαλισμὸν τὴν πραγματικότητα, χωρὶς τὴν ἐπένδυσιν τῶν πόθων καὶ τῆς αἰσιοδοξίας. Ἡ πραγματικότης αὐτὴ εἶνε φανερὰ ἐκ πολλῶν περιπτώσεων. Ἡ Γερμανία ἀποτελεῖ μέλαν ἀπὸ τὰς ἀντιπροσωπευτικοτέρας ἐξ αὐτῶν. Εἶνε τόσον πολὺ δύσκολον τὸ πρόβλημά της, ὥστε ὁμιλοῦσι αὐτόχρημα μὲ δραματικὸν δίλημμα. Ἔχει χωρισθῆ εἰς ζώνας, βάσει μιᾶς ἀρχικῆς συμφωνίας. Τρεῖς κύριοι τὴν ἐξουσιάζουν. Ὁ εἷς ἐξ αὐτῶν ἡ Ρωσσία τὴν μεταχειρίζεται μὲ ἐντελῶς ἀντίθετον παιδαγωγικὸν σύστημα. Ἡ Ρωσσικὴ ζώνη παραμένει ἀεροστεγῶς κλειστή, δηλητηριασμένη ἀπὸ τὰς καχυποψίας καὶ τοὺς ἀναιτίους φόβους. Καὶ ὅμως δὲν ὑπάρχει ἀμφιβολία, ὅτι, ἂν εἰς τὴν χώραν ἐκείνην, ἀπὸ τὴν ὁποίαν ἤνάψε καὶ ἠπλώθη ἡ πυρκαϊὰ τοῦ τελευταίου πολέμου, ἐπήρχετο μία συνάντησις τῶν διεστωσῶν ἀπόψεων, τὸ πρόβλημα τῆς γενικῆς εἰρήνης θὰ ἠμποροῦσε νὰ ἁπλοποιηθῆ εὐχερῶς.

Τὸ Ροὺρ εἶνε ἕνα ἄλλο ἐξ ἴσου νευραλγικὸν σημεῖον διὰ τὴν ἀποκατάστασιν τῆς διεθνοῦς ὁμαλότητος. Ὁ κ. Μπέβιν ἐπρότεινε νὰ ἀποτελέσῃ τὸ κέντρον μιᾶς Εὐρωπαϊκῆς διευμηχανίας, ὁπὸ διεθνῆ ἔλεγχον. Ἐὰν ἡ πρότασίς του γίνῃ ἀπὸ δεκτὴ εἰς τὸ τμῆμα αὐτὸ θὰ ἀνοιχθοῦν πηγαὶ εὐρυτάτων δυνατοτήτων, μὲ ἀφθονίαν ὑλικῶν μέσων. διὰ τὴν ἀνόρθωσιν τῶν ἐρειπίων. Καὶ ὅμως καὶ ἐπ' αὐτοῦ προσπαθοῦν νὰ ἀναπτυχθοῦν πρωτοβουλίαι μεμονωμέναι καὶ ἀσυντόνιστοι, αἱ ὁποῖαι μέχρι τοῦδε ὡδήγησαν εἰς χάος.

Ἀπὸ τὸ πρῖσμα τῶν ἀνωτέρω, ἀποδεικνύεται πόσον ζωτικῆς σημασίας διὰ τὸ μέλλον εἶνε αἱ σχέσεις Ρωσσίας καὶ Ἀγγλίας. Ἤδη εὑρίσκονται καὶ πάλιν ὑπὸ δοκιμὴν εἰς Περισσίους. Θὰ εἶνε εὐτύχημα ἂν ἀποδεῖχθῆ ὅτι ἔχουν τὴν δέουσαν ἀντοχὴν νὰ ὑπερνικήσουν τὰς δυσχερείας καὶ νὰ χαράξουν μέαν νέαν τροπὴν εἰς τὴν ὑπόθεσιν τῆς μεταπολεμικῆς ὀργανώσεως τοῦ Κόσμου. Θὰ ἦτο μοιραῖον ἂν ἡ μόνη δύναμις, ἡ ὁποία καὶ τὴν φορὰν αὐτὴν θὰ ἐδέσπολζε τῆς Διασκέψεως, ἦτο ἡ ἀδιαλλαξία καὶ ἡ ἀκαμπτος ἐμμονὴ εἰς τὰς πλάνας τοῦ παρελθόντος.

ΟΤΑΝ Ο ΑΝΘΡΩΠΟΣ ΚΥΡΙΑΡΧΕΙ ΤΗΣ ΦΥΣΕΩΣ...

ΠΡΩΤΟΦΑΝΗ ΤΕΧΝΗΤΟΝ ΚΑΤΑΚΛΥΣΜΟΝ ΘΑ ΠΡΟΚΑΛΕΣΗ ΤΟ ΠΕΙΡΑΜΑ ΤΗΣ ΒΟΜΒΑΣ

ΤΟ ΚΑΤΑΣΤΡΟΦΙΚΟΝ ΠΝΕΥΜΑ ΤΗΣ ΑΠΟΚΑΛΥΨΕΩΣ ΘΑ ΕΞΑΠΟΛΥΘΗ ΤΗΝ 1 ΙΟΥΛΙΟΥ ΕΙΣ ΤΑΣ ΝΗΣΙΔΑΣ ΜΠΙΚΙΝΙ -- ΑΦΑΝΤΑΣΤΟΣ ΔΑΡΜΟΣ ΤΩΝ ΦΥΣΙΚΩΝ ΔΥΝΑΜΕΩΝ -- ΘΥΕΛΛΑΙ ΑΠΙΣΤΕΥΤΟΥ ΕΝΤΑΣΕΩΣ -- ΧΕΙΜΑΡΡΩΔΕΙΣ ΒΡΟΧΑΙ ΡΑΔΙΟΥ, ΠΟΥ ΝΕΚΡΩΝΟΥΝ ΤΟ ΠΑΝ -- Η ΘΑΛΑΣΣΑ ΥΨΟΥΤΑΙ ΕΙΣ ΔΑΙΜΟΝΙΣΜΕΝΟΥΣ ΣΤΡΟΒΙΛΙΣΜΟΥΣ

ΛΟΝΔΙΝΟΝ. (Ἰδ. ὑπηρ.). — Εἰς τὰς 9.30' τὸ πρωὶ τῆς 1ης Ἰουλίου, ὁπὸ τὴν πρόϋπόθεσιν πάντοτε ὅτι θὰ ἐπιτρέψῃ ὁ καιρός, εἰς μίαν περιοχὴν τῶν νήσων Μπικίνι θὰ γίνῃ ἕνας πρωτοφανὴς τεχνητὸς κατακλυσμός, τὸν ὁποῖον θὰ προκαλέσουν τὰ πειράματα τῆς ἀτομικῆς βόμβας. Εἶνε προτοφανὴς ἡ ἐπιμέλεια, μὲ τὴν ὁποίαν ἔχουν προβλεφθῆ καὶ αἱ τελευταῖαι λεπτομέρειαι. Ἐν τούτοις ὅμως τὸ τελικὸν πείραμα δὲν δύναται νὰ ἐπιχειρηθῆ, ἂν δὲν ὑπάρξῃ ἡ βεβαιότης, ὅτι ὁ ἄνεμος καὶ τὰ ρεύματα τοῦ ἀέρος, τὰ ὑπάρχοντα εἰς τὰ μεγάλα ὕψη δὲν θὰ παρασύρουν τὸ ἀτομικὸ σύννεφο καὶ τὰς ἀρωμερὰς συνεπείας του, συνιστάμενας κυρίως εἰς χειμαρρώδεις βροχὰς ραδιενεργοῦ θανασίμου ἢ ἀκόμη ἐπικινδύνου ὕδατος, πρὸς τὴν διευθύνσιν κατοικουμένων νήσων. Ἤδη πλέον οἱ παρατηρηταὶ, τὰ σκάφη καὶ τὰ ἀεροπλάνα, τὰ ὁποῖα θὰ παρακολουθήσουν τὸ πείραμα, πρέπει νὰ εὑρίσκωνται μακρὰν τῆς ζώνης, τὴν ὁποίαν θὰ σαρώσῃ κυκλωνικτικῶς ὁ ἄνεμος. Σημειωτέον ὅτι τὸ πλωτὸν γενικὸν στρατηγεῖον τῶν ἐκστρατευτικῶν δυνάμεων διὰ τὸ πείραμα, τοῦ ὁποίου θὰ ἐπιβαίνῃ ὁ ναύαρχος Μπλάντι μὲ τὰ 500 μέλη τοῦ ἐπιτελείου του καὶ ἀρμόζοντος ἀντιπροσώπους τοῦ Ἀμερικανικοῦ καὶ Ἀγγλικοῦ Τύπου, εἶνε τὸ πολεμικὸν «Μπούνκερ Χίλλ», ἐφοδιασμένο μὲ τελειοτάτας συσκευὰς ραντὰρ καὶ πλῆθος ἠλεκτρονικῶν καὶ μετεωρολογικῶν συσκευῶν.

Ἰδοὺ τώρα ποῖα φαινόμενα προβλέπονται, ὅτι θὰ σημειωθοῦν κατὰ τὸ πείραμα. Ἡ ἔκρηξις θὰ ἐπέλθῃ ὅταν ἡ μικρὰ σφαῖρα τοῦ οὐρανίου θὰ ἐσφεθῆ εἰς ἀπόστασιν ἑκατονπλάσιον μέτρων ἀνωθεν τῆς ἐπιφανείας τῆς θαλάσσης καθὼς τῆς λεκανῆς, εἰς τὴν ὁποίαν θὰ εἶνε ἠγκυροβολημένον ἕνα πλῆθος γερμανικῶν, ἰαπωνικῶν καὶ ἀμερικανικῶν σκαφῶν προωρισμένων διὰ τὸ πείραμα. Εὐθὺς μετὰ τὴν ἔκρηξιν θὰ σχηματισθῆ μία γιγαντιαία κύμινη σκιὰ. Θὰ μεταφραπῆ εἰς μίαν ἐξ ἴσου γιγαντιαίαν στήλην καπνοῦ καὶ ἐκτυφλωτικῶν φλογῶν, ἡ θερμότης τῶν ὁποίων θὰ φθάσῃ τὸ ἑκατομμύριον τῶν βαθμῶν. Ταυτοχρόνως — διότι τὰ πάντα θὰ ἐκτελεσθοῦν ἐντὸς ἑνὸς δευτερολέπτου — ἡ ἐπιφάνεια τῆς θαλάσσης θὰ ὑποστῇ ἕνα ἀφαντάστου σφοδρότητος τρανταγμόν, θὰ ἀκολουθήσῃ μία τεραστία πίεσις ποὺ θὰ καταβραγθίσῃ κυριολεκτικῶς μέγα μέρος τῶν ἑπτακοσίων πειραματικῶν σκαφῶν. Πλάτους ἑνὸς καὶ πλέον χιλιομέτρου — ὅπως τὸ ἐπιτρέπουν αἱ ἐνισχυθεῖσαι καὶ ἐκ τοῦ δοκιμαστικοῦ πειράματος προβλέψεις — ἡ πίεσις αὐτὴ δὲν θὰ εἶνε μεγάλης διαρκείας. Τὸ ὕδωρ θὰ ἐπανέλθῃ πάλιν εἰς τὸ κανονικόν του ἐπίπεδον. Τὰ ἐπανερχόμενα κύματα θὰ συναντήσουν τότε τὸ κέντρον τῆς πιέσεως ριπτόμενα τὰ μὲν ἐναντίον τῶν δὲ μὲ καταπληκτικὴν ταχύτητα. Αὐτὴ ἡ πελωρία μεταπόπισις τῆς ὑγρᾶς ὕλης θὰ προκαλέσῃ μίαν βιαίαν ἐκφανδλη-

(Συνέχεια εἰς τὴν 3ην σελίδα)

ΤΗΣ ΗΜΕΡΑΣ

Δὲν μᾶς ἀνησυχεῖ καθόλου τὸ τί μαγειρεύουν εἰς τὸ Βελιγράδιον οἱ δύο διακατορίσκοι, Χότζα καὶ Τίτο. Εὐτυχῶς πλέον ὅλος ὁ κόσμος γνωρίζει τί ἠμπορεῖ νὰ προέλθῃ ἀπὸ συνθήκας, αἱ ὁποῖαι συνάπτονται μεταξὺ δύο Χιτλεριῶν κακεκτύπων. Συνήθως εἰς τὰς περιστάσεις αὐτὰς οἱ σκοποὶ εἶναι κοινοί: Χάλκευσις ἰσχυροτέρων δεσμῶν διὰ τοὺς σκλαβωμένους λαοὺς των καὶ βδελυραὶ ἐπιγοήσεις εἰς βάρος τῆς ἡσυχίας τῶν γειτόνων. Ἀπὸ τῆς δευτέρας αὐτῆς πλευρᾶς εἴμεθα βεβαίως οἱ περισσότερον ἐνδιαφερόμενοι. Διότι ἐὰν συνδυάσωμεν τὰ μέχρι τοῦδε δεδομένα, μὲ τὸ πρόσφατον ταξείδιον τοῦ «στρατάρχου» καὶ τὰς πληροφορίας τοῦ παραιτηθέντος διοικητοῦ Μακεδονίας κ. Νταλίπη, θὰ ἴδωμεν, ὅτι τὸ συνωμοτικὸν ὄργιον εἰς τὴν Β. Ἑλλάδα δὲν εἶναι ἁπλῶς λυσσώδεις ἐαμοκομμουνιστικοὶ σπασμοί, ἀλλὰ ψυχρῶς ὑπολογισμένον σχέδιον, ποὺ σκοπεῖ εἰς τὴν συντήρησιν τῆς ἀνωμαλίας καὶ τῆς ἀναπαραγῆς. Πλὴν ὅμως αἱ ἐλπίδες τῶν ὑπονομευτῶν τῆς εἰρήνης θεμελιοῦνται ἐπάνω εἰς τὴν ἄμμον. Διότι εἰς τὴν Βόρειον Ἑλλάδα ὁ πατριωτισμὸς ὑφοῦται εἰς δροσερὰν ἐκ γρανίτου καὶ τὸ φρόνημα, ἀκμαῖον ὅσον ποτέ, περιφρουρεῖ μὲ ἀκατάθλητον πεισμοσύνην τὰ δίκαια τῆς φυλῆς.

*

Ὅταν οἱ ἐαμοκομμουνισταὶ συνιστοῦν ἀκαταπαύστως εἰς τοὺς ὀπαδούς των νὰ ἐφοδιασθοῦν μὲ βιβλιάρια διὰ τὸ ἐκμοφήφισμα, νομίζομεν, ὅτι καθίσταται σαφὲς διὰ τοὺς ἐθνικόφρονας πολίτας τὸ κάθηκον νὰ τακτοποιηθοῦν καὶ αὐτοὶ ἀμελητὶ ἀπὸ τῆς ἰδίας ἀπόψεως, ὅσοι τυχὸν εὑρίσκονται ἀκόμη ἐν ἐκκρεμότητι. Ὡς γνωστόν, ἡ προεκλογικὴ διὰ τὴν συμπλήρωσιν τῶν ἐκλογικῶν καταλόγων λήγει: τὴν 9αν Ἰουλίου. Ἐντὸς αὐτῆς, ἤτοι ἐντὸς ἐλαχίστων ἡμερῶν, ἤτοι ἐντὸς ἐλαχίστων ἡμερῶν, ποὺ ὑπολείπονται, πρέπει οἱ ἐθνικόφρονες, ποὺ ἠθράνησαν μέχρι σήμερον, νὰ ἐγγραφοῦν. Διότι, ἂν ἡ ὑποχρέωσίς των αὐτὴ ἦτο ἐπιβεβλημένη πρακειμένου περὶ τῶν ἐκλογῶν, τὴν φορὰν αὐτὴν εἶναι εἰς ἀδιαμφίβολον μεγαλύτερον βαθμὸν ἀναγκαία ἡ τακτοποίησίς των. Διότι πρέπει νὰ ἐννοηθῆ ὅτι τὸ δημοψήφισμα θὰ κρίνῃ ἀποφασιστικῶς τὰς τύχας τῆς χώρας κατὰ τρόπον, δημιουργοῦντα παγίαν κατάστασιν.

*

Ἡ Ἀθηναϊκὴ γῆ ἐδέχθη χθὲς ἕνα θετεράνον τῆς Ἑλληνικῆς δημοσιογραφίας. Διότι κυρίως, εἰς ἡλικίαν τοῦ τὴν ζωή