ΕΝ ΣΟΒΑΡΩΤΑΤΟΝ ΖΗΤΗΜΑ

Η ΔΙΑΘΕΣΙΣ ΤΩΝ ΚΑΠΝΩΝ ΚΑΙ Η ΠΡΟΣΤΑΣΙΑ ΤΩΝ ΠΑΡΑΓΩΓΩΝ

ΜΙΑ ΣΥΝΕΝΤΕΥΞΙΣ ΜΕ ΤΟΝ ΒΟΥΛΕΥΤΗΝ κ. ΣΤΑΜΑΤΗΝ

ΑΓΡΙΝΙΟΝ. (Τοῦ ἀνταποκριτοῦ μας).—Ὁ βουλευτὴς Αἰτωλοακαρνανίας κ. Γ. Σταμάτης, προέβη εἰς τὰς ἀκολούθους δηλώσεις σχετικῶς μὲ τὸ καπνικὸν ζήτημα, ὡς τοῦτο ἐμφανίζεται σήμερον :

«Ἡ θέσις τῶν καπνοπαραγωγῶν εἶναι ἀναμφισβητήτως τραγική. Ἡ χορήγησις τῶν πλασματικῶν δανείων ἐφ' ὅσον ἀντιμετωπισθῇ ἀπὸ τοὺς κατὰ τόπους διευθυντὰς τῶν ὑποκαταστημάτων τῆς ΑΤΕ μὲ πνεῦμα εὐρύτητος θ' ἀναστείλῃ ἐπ' ὀλίγον τὴν κρισιμότητα. Νομίζω ὅμως ὅτι ὁ ρόλος τῆς Ἀγροτραπέζης τὴν στιγμὴν αὐτὴν θὰ πρέπει νὰ ἀποβῇ περισσότερον ἀποφασιστικός. Εἶναι ἀνάγκη νὰ καταστῇ αὐτὴ διὰ τῶν ἐνισχύσεών της προστάτης τῶν καπνοπαραγωγῶν, ἀσφαλίζουσα αὐτοὺς ἔναντι τῶν ἀρξαμένων κινήσεων πρὸς ἀγορὰν τῶν καπνῶν εἰς ἐξευτελιστικὰς τιμάς. Διότι ἂν ἐξακολουθήσῃ τὴν μέχρι τοῦδε τακτικήν, δὲν θὰ διστάσω νὰ ὑποστηρίξω ὅτι ἡ ἀποστολή της εἶναι σταθερῶς κερδοσκοπική, μὴ ἐπιτρέπουσα τὴν διάκρισιν αὐτῆς ἔναντι τῶν ἄλλων τραπεζιτικῶν ἱδρυμάτων.

Ἐτονίσαμεν κατ' ἐπανάληψιν καὶ ἀπὸ τοῦ βήματος τῆς Βουλῆς καὶ ἀπὸ ἄλλων θέσεων καὶ δὲν διστάζομεν νὰ τὸ ἐπαναλάβωμεν : Συμμεριζόμεθα τὴν ἀγανάκτησιν τοῦ καπνοπαραγωγικοῦ κόσμου. Ἔχει ἐγκαταλειφθῆ ἀπὸ τὸ ἐπίσημον Κράτος εἰς τὴν τύχην του.

Ἡ ἀνάγκη τῆς προσαρμογῆς εἰς τὸ πλαίσιον τῶν ἐκδηλώσεων τῆς οἰκονομικῆς ζωῆς, ἀπετέλεσε κανόνα διὰ τὴν μεταπολεμικὴν περίοδον. Μόνον διὰ τὰς τιμὰς τοῦ καπνοῦ καὶ τινων ἄλλων ἴσως γεωργικῶν προϊόντων δὲν λειτουργεῖ ὁ κανὼν οὗτος.

Ἠλέγξαμεν τὴν ἔλλειψιν καπνικῆς πολιτικῆς. Θὰ ηὐχόμην, συνεχίζει ὁ κ. Σταμάτης, νὰ μὴ μᾶς ὁδηγήσῃ αὐτὴ εἰς τὴν ἀνάγκην ν' ἀντιμετωπίσωμεν μεγίστην κρίσιν.

Ὁ Νόμος τῆς πριμοδοτήσεως, ἐπινόησις καὶ κατασκεύασμα τῆς Ἀμερικανικῆς ἀποστολῆς, τῆς ὁποίας ἡ κυρία ἐπιδίωξις ἦτο ν' ἀντιμετωπίσῃ τὰ εἰς τὸ ἐμπορικὸν ἰσοζύγιον ἀφορῶντα ζητήματα, λύει ἐλάχιστα τὸ πρόβλημα τῆς τοποθετήσεως, πρέπει ὅμως νὰ ἐπιδράσῃ εὐνοϊκῶς ἐπὶ τῶν τιμῶν τῶν καπνῶν καὶ ὡς τοιαύτας ἐννοῶ καὶ ἐκείνας αἱ ὁποῖαι δίδονται εἰς τοὺς καπνοπαραγωγούς. Τὸ Κράτος ἀπέφυγε νὰ κατοχυρώσῃ τὴν βελτίωσιν τῶν τιμῶν, καὶ ἀφίνεται εἰς τὴν διάθεσιν τῶν καπνεμπόρων, οἱ ὁποῖοι, πρέπει νὰ ὑπογραμμίσω, ὑποστηρίζουν ὅτι ὁλόκληρον τὸ «πρίμ» πρέπει νὰ περιέλθῃ εἰς αὐτούς, διὰ νὰ κανονίσουν αὐτοὶ τὰς τιμάς.

Μοῦ μένει ἀνεξήγητον ὅτι ἡ Κυβέρνησις ὀχληθεῖσα κατ' ἐπανάληψιν, ἀποφεύγει νὰ καθορίσῃ τιμὴν ἀσφαλείας ἡ ὁποία θὰ ἀπετέλει χαλινὸν εἰς τὰς ἐπιδιώξεις τοῦ Ἐμπορίου πρὸς ἐξευτελισμὸν τῶν τιμῶν. Ἐδόθησαν ἐπισήμως πολλαὶ ὑποσχέσεις περὶ ἀμέσου χορηγήσεως «πρὶμ» εἰς τοὺς καπνοπαραγωγοὺς ἀπὸ τοῦ Ἀπριλίου τοῦ 1947. Αἱ ὑποσχέσεις δὲν ὑπῆρξαν ἀληθεῖς. Ἀπετέλεσαν τότε διέξοδον πιθανῶς τῶν ἐωσάντων αὐτάς, ὅταν ἀντιμετώπιζαν τὴν καταφορὰν τῶν καπνοπαραγωγῶν.

«Ἐπρωτοστατήσαμεν, τονίζει ὁ κ. Σταμάτης, μὲ συνάδελφον Αἰτωλοακαρνᾶνα, ἐν συνεννοήσει μὲ Μακεδόνας συναδέλφους καὶ μὲ τὴν Πανελλήνιον Ἕνωσιν Γεωργικῶν Συνεταιρισμῶν, καὶ περιελήφθη διάταξις, δι' ἧς προβλέπεται, ὅτι προκειμένου περὶ καπνῶν 1946 καὶ παλαιοτέρων ἐσοδειῶν, δοθῇ ἓν ποσοστὸν δυστυχῶς μόνον 60 % εἰς τοὺς καπνοπαραγωγοὺς καπνῶν ἐξωτερικῆς καὶ ἐσωτερικῆς καταναλώσεως. Ἀλλ' αἱ ἐκ τῆς διατάξεως ταύτης ὠφέλειαι δὲν πρόκειται νὰ προκύψουν συντόμως, καὶ εἰδοποιῶ τοὺς καπνοπαραγωγούς, ὅπως ἀπόσχουν ἀπὸ τοῦ νὰ ἐλπίζουν εἰς ἄμεσον τοῦ ἀνωτέρω ποσοστοῦ ἀπόδοσιν, ἀλλ' ὑπομείνουν ἐπί τι χρονικὸν διάστημα. Σημειῶ, ὅτι οἱ δόντες τὰς ὑποσχέσεις δὲν ἐφρόντισαν οὔτε νὰ παρίστανται κατὰ τὴν συζήτησιν τῆς τροπολογίας εἰς τὴν Ἐπιτροπὴν Ἐξουσιοδοτήσεως.

Πρέπει νὰ καταδικασθῇ τὸ σύστημα τῆς ἀγορᾶς τοῦ καπνοῦ μὲ τὸ «πάει», λαμβανομένων αὐστηρῶν μέτρων. Ἀποτελεῖ μέθοδον ἐπιζήμιον διὰ τοὺς καπνοπαραγωγοὺς οἱ ὁποῖοι ἀναγκάζονται νὰ λάβουν προκαταβολὰς διὰ τὰς ἀνάγκας των, ἀδιαφοροῦντες διὰ τὰς ἐπιβλαβεῖς συνεπείας.

Δὲν ἀπέστημεν τῶν παλαιῶν ἀντιλήψεών μας διὰ τὴν συμπεριφορὰν τοῦ Καπνεμπορίου. Ὁ διαρρεύσας χρόνος μᾶς ἐδικαίωσε. Ἡ ἀξίωσίς μας, ἀξίωσις ὁλοκλήρου τοῦ καπνοπαραγωγικοῦ κόσμου, στρέφεται πρὸς τὴν Κυβέρνησιν. Ἂς προσβλέψῃ μὲ περισσοτέραν στοργὴν εἰς τὴν ἀναξιοπαθοῦσαν αὐτὴν τάξιν. Ἔχει τὸ δικαίωμα νὰ ζήσῃ. Εἶναι ἡ ἀνιδιοτελὴς τάξις, ἡ ὁποία ἀγωνίζεται περισσότερον παντὸς ἄλλου εἰς τὴν πρώτην γραμμήν. Ἂς φροντίσῃ νὰ μὴ θίξῃ τὸν ἱερόν τους ἐνθουσιασμόν. Ὁ ἀγὼν τῆς τάξεως αὐτῆς κινεῖται ἀπὸ ἰδεολογικὰ ἐλατήρια καὶ ἔχει περιεχόμενον ἠθικὸν καὶ ἰδεολογικόν. Ἂς δώσῃ ἡ Κυβέρνησις τὸν τόνον τῆς ἐξάρσεως εἰς ὅλους τοὺς Ἕλληνας. Θὰ τὸ κατορθώσῃ ὅταν ἐξασφαλίσῃ τὰς ἀπαραιτήτους προϋποθέσεις, πρωτίστη τῶν ὁποίων εἶναι ἡ δικαία μεταχείρισις ὅλων τῶν ἐθνικῶς σκεπτομένων Ἑλλήνων».

ΝΕΑ ΕΚ ΜΕΣΟΛΟΓΓΙΟΥ

ΜΕΣΟΛΟΓΓΙΟΝ. (Τοῦ ἀνταποκριτοῦ μας).— Ἡ ὁρκωμοσία τῶν νεοσυλλέκτων τοῦ ΚΒΕΜ ἐγένετο, παρὰ τὴν ἀθλιότητα τοῦ καιροῦ, μὲ ἐξαιρετικὴν λαμπρότητα. Τὸ γενικὸν πρόσταγμα τῆς παρατάξεως εἶχεν ὁ ἀντισυνταγματάρχης κ. Σταμούλης Μαγγίνας. Παρέστησαν ὁ Διοικητὴς τοῦ ΚΒΕΜ κ. Ἀθ. Χατζηπαναγιώτης, ὁ Σος Μητροπολίτης Ναυπακτίας καὶ Εὐρυτανίας κ. Χριστόφορος, οἱ Δήμαρχοι Μεσολογγίου κ. Εὐαγγελάτος, Ἀγρινίου κ. Καρβούνης, ὁ διευθυντὴς τῆς Νομαρχίας κ. Συριπίσιος, τὸ Δικαστικὸν Σῶμα, οἱ σύλλογοι, τὰ σωματεῖα, πλῆθος κόσμου. Μετὰ τὴν ὁρκωμοσίαν ὁ ταγματάρχης κ. Βασιλείου ἀνέγνωσε τὴν ἡμερησίαν διαταγὴν τοῦ Διοικητοῦ κ. Χατζηπαναγιώτη καὶ κατόπιν ἐπηκολούθησε παρέλασις ὅλης τῆς δυνάμεως τοῦ στρατοῦ πρὸ αὐτοῦ καὶ δεξίωσις εἰς τὴν Λέσχην τῶν ἀξιωματικῶν. Τὸ ἑσπέρας εἰς τὸ κέντρον ψυχαγωγίας τοῦ ΚΒΕΜ ἐγένετο μεγάλη συγκέντρωσις τῆς ἐκλεκτῆς μερίδος τῆς πόλεως, κληθείσης ὑπὸ τοῦ κ. Χατζηπαναγιώτου καὶ τῶν κ.κ. ἀξιωματικῶν.

—Τὴν ἀγορανομικὴν ὑπηρεσίαν τῆς Νομαρχίας ἀπασχολεῖ σοβαρῶς τὸ ζήτημα τῆς μεταφορᾶς ἀλεύρων καὶ τροφίμων ἐκ Πατρῶν εἰς τὴν πόλιν μας, διότι οἱ παρεχόμενοι ὑπὸ τοῦ Γ' Διαμερίσματος Πατρῶν ναῦλοι δὲν ἱκανοποιοῦν τοὺς πλοιοκτήτας.

— Ἡ ἀδιάκοπος βροχὴ διέκοψε πᾶσαν ἐργασίαν εἰς τὴν ἐξοχήν. Τὰ ρεύματα τοῦ Κατρουλῆ καὶ τῆς Ἀγριλιᾶς ἐπλημμύρησαν.

— Ἀφίκετο πρὸς ἐνέργειαν ἀνακρίσεων κατ' ἀνωτέρων οἰκονομικῶν ὑπαλλήλων ὁ Ἐπιθεωρητὴς τοῦ Γενικοῦ Λογιστηρίου κ. Γαζῆς.

— Οἱ κάτοικοι τῆς Ἀγριλιᾶς εὑρίσκονται ἐν δικαίᾳ ἀγανακτήσει, διότι ὁ κ. Ἐπιθεωρητὴς τῶν Δημοτικῶν Σχολείων μετέθεσε τὴν μόνην διδασκάλισσαν διδάσκουσαν 130 μαθητάς, εἰς Ναύπακτον. Μᾶς παρεκάλεσαν νὰ διερμηνεύσωμεν τὴν παράκλησίν των πρὸς τὸ Ὑπουργεῖον τῆς Παιδείας καὶ τὸν ἐν Πάτραις κ. Γενικὸν Ἐπιθεωρητὴν τῆς Ἐκπαιδεύσεως νὰ τακτοποιήσουν τὸ ταχύτερον τὸ ζήτημα.

— Τὸ ζήτημα τοῦ πατατοσπόρου ὀφείλει νὰ ἀπασχολήσῃ τὴν Γεωργικὴν ὑπηρεσίαν, τὴν ΑΤΕ, τὴν Ἕνωσιν καὶ τὸν Γεωργοκτηματικὸν συνεταιρισμὸν Μεσολογγίου.

—Μεγίστη δυσχέρεια παρεμβάλλεται εἰς τὴν τηλεφωνικὴν συγκοινωνίαν Μεσολογγίου. Τὸ Ὑπουργεῖον τῶν Τ.Τ.Τ. πρέπει νὰ ἀσχοληθῇ μὲ τὴν τηλεφωνικὴν ἀνωμαλίαν Μεσολογγίου, ὅπως ὀφείλει νὰ διατάξῃ καὶ γίνεται μεταφορὰ τῶν ταχυδρομείων καὶ κατὰ τὰ ἀπογευματινὰ δρομολόγια τῶν ἡμερῶν Τρίτης, Πέμπτης καὶ Σαββάτου, τοῦ ΣΒΔΕ.

— Ὁ κ. Δήμαρχος κατ' ἐπανάληψιν παρεκάλεσε τὴν Διεύθυνσιν τοῦ ΣΒΔΕ νὰ διευθετήσῃ τὰς γραμμὰς παρὰ τὸ Νοσοκομεῖον, ὥστε νὰ μὴ συγκρατοῦνται τὰ ὄμβρια ὕδατα καὶ καθίσταται ἀδιάβατος ἡ πρὸς τὴν Πύλην ὁδός. Τὸ Δημοτικὸν συνεργεῖον μόλις σταματήσουν αἱ βροχαί, θὰ ἐπιληφθῇ τῆς διευθετήσεως τῶν παρὰ τὸν Παιδικὸν Σταθμὸν ὑδάτων, θὰ γίνῃ δὲ ὑπὸ τῆς ἐπιτροπῆς ἐξυγιάνσεως ἡ δέουσα ἐπιχωμάτωσις. Πρὸς τοῦτο συνειργάσθησαν χθὲς ὁ πρόεδρος τοῦ Ταμείου κ. Συριπίσιος μετὰ τοῦ Δημάρχου κ. Εὐαγγελάτου.

ΝΕΑ ΕΞ ΑΙΤΩΛΙΚΟΥ

ΑΙΤΩΛΙΚΟΝ 2)12)47. — Καταπληκτικὴν ὕψωσιν ἐσημείωσεν ἡ τιμὴ τοῦ ἄρτου. Ἐντὸς διημέρου ἐπῆρε 500 δρχ. κατ' ὀκᾶν πρὸς τὰ ἄνω, πωλούμενος ἤδη πρὸς 3500 δρχ. Ποιὸς πταίει ; Ἰδοὺ τὸ ἀγωνιῶδες ἐρώτημα τῆς φτωχολογιᾶς. Ἀπεναντίας τὰ ἄλλα εἴδη ἐσταθεροποίησαν τὰς τιμάς των.

— Ἡ Ἀγροτικὴ Ἀσφάλεια ἐν τῇ προσπαθείᾳ της ὅπως προλάβῃ ὅσον τὸ δυνατὸν περισσότερον τὴν κλοπὴν τοῦ ἀφθονοῦντος ἐν τῇ περιφερείᾳ μας ἐλαιοκάρπου, ἐνέτεινε τελευταίως τὰς νυκτερινὰς περιπολίας. Οὕτω ὁ Ἀγρονόμος Αἰτωλικοῦ κ. Παπαφωτόπουλος νύκτωρ περιέρχεται τὴν περιοχὴν Αἰτωλικοῦ, ἐνισχυόμενος εἴτε παρ' ἰδιωτῶν, εἴτε ὑπὸ τῆς Χωροφυλακῆς. Πρέπει ὅμως καὶ οἱ κτηματίαι νὰ συμβάλουν εἰς τὴν προσπάθειάν του ταύτην, ἐνισχύοντες ἠθικῶς καὶ ὑλικῶς τὰ ὄργανά του, καθ' ὅτι εἶναι γνωστὴ τοῖς πᾶσιν ἡ γλίσχρος ἀμοιβὴ τῶν ἀγροφυλάκων ὑπὸ τοῦ Κράτους μας.

— Οἱ περισσότεροι τῶν δρόμων τῆς πόλεώς μας κατακλύζονται ὑπὸ τῶν ὑδάτων τῆς βροχῆς εἰς σημεῖον τέτοιο ποὺ καθίστανται ἀπὸ τῆς ἀρχῆς μέχρι τοῦ τέλους των ἀδιάβατοι. Ὁ ἐξαίρετος νέος Δήμαρχός μας κ. Στ. Κτιστόπουλος ἂς ἐνεργήσῃ τὰ δέοντα.

— Συνεστήθησαν καὶ ἐν τῇ πόλει μας Ἐπιτροπαὶ «Φανέλλας τοῦ Στρατιώτου» αἵτινες ἤρχισαν καὶ τὸ προκαταρκτικὸν τῶν ἔργον. Αὗται ἀποτελοῦνται ἀπὸ τὴν κυρίαν Ἀκριβίδου καὶ δίδας Στουρνάρα, Καφρίτσα, Καυκᾶ, Μύρκα, Σπυροπούλου καὶ Κτιστοπούλου.

— Ὁ διὰ τὴν παρελθοῦσαν Κυριακὴν (30 - 11 - 1947) συμφωνηθεὶς ἀγὼν μεταξὺ 6' Παναιτωλικοῦ Ἀγρινίου καὶ Ἄρεως Αἰτωλικοῦ ἀνεβλήθη λόγῳ τῆς βροχῆς διὰ τὴν ἐρχομένην Κυριακήν, ἐάν, βέβαια, ἐπιτρέψῃ ὁ καιρός.

Μ. Σ. Φ.

ΠΑΤΡΙΝΗ ΖΩΗ

ΠΡΟ 36 ΕΤΩΝ

ΑΠΟ ΤΑ ΠΑΤΡΙΝΑ ΦΥΛΛΑ

ΕΚ ΤΟΥ "ΝΕΟΛΟΓΟΥ"

4 Δεκεμβρίου 1911

Χανιά.—Ἐξηκριβώθη ὅτι οἱ ἐπιβιβασθέντες τῶν «Σπετσῶν» πληρεξούσιοι εἶναι 25. Οἱ πρόξενοι τῶν Δυνάμεων συνελθόντες εἰς σύσκεψιν μετὰ τῶν πληρεξουσίων, ὑπέδειξαν πρὸς αὐτοὺς ὅπως ἐξέλθουν τοῦ ἀτμοπλοίου καὶ ὁδηγηθοῦν ἐπὶ τοῦ Γαλλικοῦ θωρηκτοῦ, ἄλλως τοὺς καθιστοῦν ὑπευθύνους διὰ τὴν ἀποζημίωσιν τοῦ ἀτμοπλοίου. 17 ἐκ τούτων ἐδέχθησαν, οἱ ὑπόλοιποι ὅμως 8 διεφώνησαν. Βεβαιοῦται ὅτι καὶ οὗτοι θὰ μεταφερθοῦν διὰ τῆς βίας.

—Εἰς τὴν Σούδαν, ὡς ἐγνώσθη ἀργότερον, οἱ πληρεξούσιοι διενεμήθησαν ἀνὰ 8 εἰς τρία ξένα πολεμικά. Αὔριον θὰ συγκροτηθῇ μέγα συλλαλητήριον εἰς Σούδαν.

Ἀθῆναι.—Ὁ βουλευτὴς κ. Πετραλιᾶς εἰς ἰδιαιτέραν συνομιλίαν του μετὰ τοῦ κ. Βενιζέλου ἐπὶ τοῦ Κρητικοῦ, τῷ ἐδήλωσεν ὅτι θὰ ὑποβάλῃ ἐπερώτησιν ἵνα γίνῃ διαμαρτυρία τις διὰ τὰ μέτρα τῶν Δυνάμεων ἐν τῇ νήσῳ. Ὁ κ. Βενιζέλος ἀπαντῶν ἐτόνισεν ὅτι ὄχι μόνον τὴν ἐπερώτησιν αὐτὴν θὰ ἦτο διατεθειμένος νὰ δεχθῇ, ἀλλὰ καὶ εὐρυτάτην συζήτησιν ἐπὶ τῆς πολιτικῆς τῆς Κυβερνήσεως ἐν τῷ Κρητικῷ ζητήματι.

—Εἰς τὴν Βουλὴν ἐψηφίσθη χθὲς μέχρι τοῦ 54ου ἄρθρου τὸ νομοσχέδιον περὶ Κοινοτήτων, γενομένου δεκτοῦ ὅπως αἱ ἐκλογαὶ ἐνεργοῦνται διὰ ψηφοδελτίου.

—Οἱ λησταὶ Σκουμπραῖοι, εἰς οὓς ἀπεδόθη ὑπὸ τῶν τουρκικῶν ἀρχῶν ἡ δολοφονία τοῦ Μητροπολίτου Γρεβενῶν, ἔπεμψαν ἐπιστολὴν πρὸς τὸν Πατριάρχην, διαμαρτυρόμενοι ἐντονώτατα διὰ τὸ ἀποδιδόμενον αὐτοῖς ἔγκλημα. Ἀναγνωρίζουν, λέγουν, ὅτι εἶναι λῃσταί, ἀλλὰ παρατηροῦν ὅτι οὐδέποτε θὰ διέπραττον ἓν τοιοῦτον ἀνοσιούργημα.

—Εἰς τὸν Ἐμπορικὸν Σύλλογον Πατρῶν «Ἑρμῆς» ἐγένετο χθὲς συζήτησις περὶ τῶν ληπτέων μέτρων πρὸς καθιέρωσιν τοῦ συστήματος ὅπως οὐδεμία ἐφεξῆς πρᾶξις δελτίων σταφίδος ἐπὶ παραδόσει γίνεται ἄνευ ἀμοιβαίου περιθωρίου. Ἐξελέγη ἐπιτροπὴ ἐκ τῶν κ.κ. Γ. Σπυροπούλου, Ἀρ. Μεσσηνέζη, Παρθενοπούλου, Νικοκάβουρα, Βούδ καὶ Τζίνη, ἥτις νὰ μελετήσῃ τὸ ζήτημα καὶ ὑποδείξῃ τὰ ληπτέα μέτρα.

—Διὰ τὴν εὐόδωσιν τοῦ οἰκονομικοῦ Συσσιτίου θὰ δοθοῦν ἐν ἀνάγκῃ καὶ δύο ἑσπερίδες εἰς τὰς πολυτελεστάτας αἰθούσας τοῦ «Ἑρμοῦ».

ΜΟΥΣΙΚΟΚΑΥΓΑΣ

Μουσικὸν ἔγκλημα πρώτης ὁλκῆς ἀπεκαλύφθη τελευταῖα στὴν Πάτρα! Κατηγορεῖται ὁ κ. Σινούρης ἀπὸ τὸν κ. Ντρέκη ὅτι παρεποίησε τὴν μελῳδία τῆς «Διαμάντως»! Ὁ κ. Σινούρης ἀποσύων τὴν κατηγορίαν προτείνει συγκρότησιν ἐπιτροπῆς ἀπὸ μουσικὰς προσωπικότητας ἵνα γίνῃ ἡ σύγκρισις τῶν κειμένων καὶ ἀποδειχθῇ τὸ ἀσύστατον τῆς κατηγορίας ! Σοβαρὰ πράγματα βλέπετε! Δὲν χάνουν ἄδικα τὸν καιρὸ τους οἱ μουσικοί μας! Ἡ παρτιτούρα τῆς «Διαμάντως" εἶναι τὸ Παλλάδιον τῆς Τέχνης! Ἡ παραποίησις της ἀποτελεῖ πρᾶξιν καθοσιώσεως! Τὰ ὀστᾶ τοῦ Μπετόβεν τρίζουν ἀπὸ ἱερὰ ἀγανάκτηση εἰς τὸ ἄκουσμα τοῦ τρομεροῦ ἀνοσιουργήματος!

Κύριοι, διαπληκτιζόμενοι μουσικοὶ περὶ τῆς ὄνου σκιᾶς, ἔχετε χρέος νὰ σοβαρευθῆτε. Ἀσκεῖτε δημόσια καὶ ὑπεύθυνα λειτουργήματα ἐξόχως λεπτὰ καὶ μεγάλης ἐκπολιτιστικῆς, μορφωτικῆς καὶ παιδαγωγικῆς σημασίας. Ἡ πόλις σᾶς ἔχει ἐμπιστευθῆ τὴν μουσικὴν ἀγωγὴν τῶν παιδιῶν της καὶ ἄξιοι ἀπὸ σᾶς καταννόησιν τῆς ἀποστολῆς σας. Φρονεῖτε ὅτι εἶναι ἐποικοδομητικὸν γιὰ τὸ ἀξίωμά σας καὶ τὴ δράση σας ἐντοπισμοὶ εἰς διαφωνίας ἐπὶ ἀσημάντων μικροζητημάτων; Ἀρθεῖτε εἰς τὸ ὕψος τῆς θέσεώς σας καὶ στρέψατε ὅλο τὸ μένος σας εἰς ἄλλους δημιουργικοὺς τομεῖς. Φροντίστε νὰ ὑπερβάλετε ἀλλήλους εἰς ζῆλον εὐγενῆ περὶ τὴν ἀνύψωσιν τοῦ μουσικοῦ ἐπιπέδου τῆς πόλεώς μας μὲ ἐργασίας σοβαρὰς καὶ ἀποδοτικάς. Μὴν ἀναλίσκεσθε εἰς διαπληκτισμοὺς περὶ τὰ ἀσήμαντα καὶ τὰ οὐτιδανὰ παρέχοντες τὴν ὑπόνοιαν ὅτι ὅλη αὐτὴ ἡ κωμικὴ ὑπόθεσις εἶναι προϊὸν ἐπαγγελματικοῦ ἀνταγωνισμοῦ.

ΤΙΜ. Γ. ΒΟΪΛΑΣ

ΜΟΥΣΙΚΑΙ ΔΙΑΤΡΙΒΑΙ

Κύριε Σινούρη,

Δὲν βλέπω τὸν λόγον νὰ συσταθῇ καλλιτεχνικὴ ἐπιτροπὴ τὴ στιγμὴ ποὺ ὁ καθεὶς ἐκ τῶν ἐνταῦθα μουσικοκριτικῶν θὰ ἠμποροῦσε νὰ ἐκφέρῃ ἐλεύθερα τὴν γνώμην του ἐὰν σᾶς ἤκουσε ἢ νὰ ἐκφέρῃ ταύτην ὅταν τὸ ἐπαναλάβητε. Ἐπιμένω ὅμως νὰ σταλῇ ἡ παρτιτούρα εἰς τὸν κ. Φ. Οἰκονομίδην διὰ νὰ τὴν συγκρίνῃ μὲ τὴν ἰδικήν του καὶ νὰ μᾶς εἴπῃ ἐὰν καὶ κατὰ πόσον ἡ μελῳδία καὶ τὸ στὺλ ἤλλαξαν μὲ τὴν ἰδικήν σας ἐναρμόνισιν. Τὴν παρτιτούρα πρὸς τὸν κ. Οἰκονομίδην δύνασθε νὰ τὴν ἀποστείλετε καὶ μόνος σας ἀρκεῖ νὰ μᾶς ὑποβάλητε ταυτοχρόνως ἀκριβὲς ἀντίγραφον ὑπογεγραμμένον, φέρον καὶ τὰς λέξεις δημώδες «Διαμάντω» ἐναρμόνισις Α. Σινούρη.

Ε. Νερέκης

Δ)ντὴς Πατραϊκοῦ Ὠδείου

Παῖς 16—17 ἐτῶν ζητεῖ οἱανδήποτε θέσιν καὶ νὰ δύναται νὰ φοιτᾷ εἰς τὴν νυκτερινὴν Ἐμπορικὴν Σχολήν. Πληροφορίαι παρ' ἡμῖν.

ΤΗΣ ΣΤΙΓΜΗΣ

Ἡ ἔκκλησις τῆς Βασιλίσσης ὑπὲρ τῆς Φανέλλας τοῦ Στρατιώτου κερδίζει ὁλονὲν καὶ μεγαλύτερον ἔδαφος μεταξὺ τῶν διαφόρων κοινωνικῶν τάξεων.

— Ἐκτὸς τῶν ἀποσταλέντων ἤδη μαλλίνων εἰς τὰς διαφόρους στρατιωτικὰς μονάδας, ἑτοιμάζονται καθ' ἡμέραν καὶ ἄλλα.

—Αἱ ὑπάλληλοι ὅλων τῶν δημοσίων ὑπηρεσιῶν ἀνέλαβον νὰ πλέξουν ἀπὸ ἕνα πλεκτὸν καὶ ὅλοι οἱ δημόσιοι ὑπάλληλοι ἔδωσαν ἀπὸ τὸν γλίσχρον μισθόν των ποσὸν διὰ τὴν ἀγορὰν μαλλιοῦ.

—Ἐξ ἄλλου αἱ εἰσφοραὶ εἰς τὸν διενεργούμενον ἔρανον ἐξακολουθοῦν εἰς τὴν πόλιν μας.

—Πρέπει νὰ τονισθῇ καὶ πάλιν, ὅτι εἶναι χρέος ἱερὸν ὅλων ὅπως ἀνταποκριθοῦν μὲ προθυμίαν καὶ γενναιοφροσύνην εἰς τὴν ἐθνικὴν αὐτὴν ὑπαγόρευσιν.

= Συστάσει τοῦ ὑπουργείου Παιδείας, θὰ ὀργανωθοῦν κατὰ περιφερείας, εἰδικαὶ διαλέξεις, μερίμνῃ τῶν ἐκπαιδευτικῶν ἀρχῶν, ἐπὶ ἐθνικῶν καὶ θρησκευτικῶν ζητημάτων.

—Ὁμιλίαι θὰ γίνουν καὶ πρὸς τοὺς κρατουμένους εἰς τὰς διαφόρους φυλακὰς τοῦ Κράτους.

= Εἰς τὸ ὑπουργεῖον Ἐφοδιασμοῦ ἀνεφέρθη, ὅτι ἤρχισε καὶ συνεχίζεται ἱκανοποιητικῶς ἡ συγκέντρωσις ὀρύζης διὰ λογαριασμὸν τοῦ Κράτους.

—Κατὰ σχετικὴν ἀπόφασιν, μέρος τῆς συγκεντρωθησομένης ποσότητος, θὰ διανεμηθῇ ἐγκαίρως διὰ τοῦ δελτίου τροφίμων εἰς τὸν πληθυσμόν.

—Ἐπίσης θὰ γίνουν εἰδικαὶ διανομαὶ ὀρύζης διὰ τὰ παιδιὰ καὶ θὰ ἐνισχυθοῦν ἐπαρκῶς ὅλα τὰ νοσηλευτικὰ ἱδρύματα.

= Κατ' ἀνακοίνωσιν ἐκ τοῦ ὑπουργείου Γεωργίας, ποσότητες κριθῆς διετέθησαν τὰς τελευταίας ἡμέρας διὰ τὴν κτηνοτροφίαν.

—Ἐπίσης ἀπεστάλησαν εἰς ὡρισμένας ἐπαρχίας σπόροι κτηνοτροφικῶν φυτῶν, διὰ νὰ σπαροῦν ἐγκαίρως εἰς τὰ λειβάδια.

= Ἀνεκοινώθη ἁρμοδίως, ὅτι, ἐκτὸς τῶν φορτίων τῆς βενζίνης, τῶν ἀποστελλομένων ἐπὶ τῇ βάσει τοῦ προγράμματος τῆς Ἀμερικανικῆς οἰκονομικῆς ἀποστολῆς, πρόκειται νὰ φθάσουν ἐντὸς τοῦ μηνὸς εἰς Πειραιᾶ καὶ φορτία βενζίνης, τὰ ὁποῖα στέλλονται ἐκ μέρους τῶν Ἡνωμένων Πολιτειῶν καθ' ὑπέρβασιν τοῦ προγράμματος.

—Κατόπιν τούτου, ἐχαλαρώθησαν τὰ περιοριστικὰ μέτρα εἰς τὴν χορήγησιν τῆς βενζίνης, ὅσον ἀφορᾷ τὰ φορτηγὰ αὐτοκίνητα, εἰς τὰ ὁποῖα παρέχονται ἤδη μεγαλείτεραι ποσότητες καυσίμων.

—Ἐντὸς τοῦ Δεκεμβρίου ἐξ ἄλλου, ἀναμένονται εἰς Πειραιᾶ 2000 τόννοι ἀνθρακίτου.

= Νέα τροπὴ τοῦ καιροῦ πρὸς τὸν χιονιᾶ ἐσημειώθη ἀπὸ τῆς προχθεσινῆς νυκτός.

—Ἐν τῷ μεταξὺ ἡ βροχὴ συνεχίζεται ραγδαία καὶ ἀδιάκοπος.

—Ἕνεκα τούτου διεκόπησαν αἱ καλλιεργητικαὶ ἐργασίαι εἰς τὴν ὕπαιθρον.

—Πρᾶγμα ποὺ ἀποτελεῖ μεγάλην ζημίαν, διότι κάθε καθυστέρησις, διὰ τὴν ἐποχὴν αὐτήν, θὰ ἔχῃ δυσμενῆ ἀντίκτυπον εἰς τὸν τομέα τῆς καλλιεργείας.

ΑΝΟΙΚΤΗ ΕΠΙΣΤΟΛΗ

— Διὰ τὴν σεβαστὴν Ἐπιτροπὴν Ἐφοδίων Γ' Διαμερίσματος

Ἐξ ὀνόματος ὅλων τῶν κατοίκων τῆς κοινότητος Μητροπόλεως, ὑποβάλλομεν τὴν θερμὴν παράκλησιν ὅπως διατάξητε τὴν ἀπόσπασίν μας ἐκ τοῦ ἐφοδιαστικοῦ κέντρου Χαλανδρίτσης καὶ τὴν ὑπαγωγήν μας εἰς Πάτρας ἵνα παραλαμβάνωμεν ἀπευθείας τὰ τρόφιμα καὶ τὰ καύσιμα τῆς κοινότητός μας, διότι καὶ λόγῳ τῆς ἀποστάσεως καὶ λόγῳ τῆς δυσχερείας περὶ τὴν μεταφοράν, δεδομένου ὅτι εἴμεθα ἠναγκασμένοι νὰ περνοῦμε ἀπὸ ποτάμια καὶ κακοτοπιές, ἡ παραλαβὴ τῶν ἐφοδίων μας ἐκ Χαλανδρίτσης ὄχι μόνον δύσκολος, ἀλλὰ καὶ δαπανηροτάτη εἶναι. Ἐν τῇ ἐκτιμήσει ὅθεν τῶν δικαιοτάτων τούτων ἀπόψεών μας, εὐελπιστοῦμεν ὅτι τὸ αἴτημά μας τοῦτο θὰ ἱκανοποιηθῇ, ἀφοῦ ἄλλως τε καὶ ἄλλαι κοινότητες μὲ ὀλιγώτερον βασίμους τῶν ἰδικῶν μας λόγους, ἔτυχον τῆς διευκολύνσεως αὐτῆς.

Ἐκ μέρους τῶν κατοίκων Μητροπόλεως

Σ. ΠΑΝΑΓΙΩΤΟΠΟΥΛΟΣ

ΠΡΟΚΗΡΥΞΙΣ

Ἡ Υ.Ε.Κ.Α. Πατρῶν ζητεῖ νὰ προσλάβῃ ὁδηγοὺς αὐτοκινήτων. Ἡ πρόσληψις γενήσεται κατόπιν ἐξετάσεως.

Πληροφορίαι Γραφεῖα ΥΕΚΑ Μαιζῶνος 71.

Ὁ Διευθυντὴς

Νικολόπουλος Π.

ΤΟ ΚΑΛΥΤΕΡΟ ΔΩΡΟ ΔΙΑ ΤΑΣ ΕΟΡΤΑΣ

ΕΝΑ ΚΟΥΤΙ ΣΟΚΟΛΑΤΙΝΙΑ

«ΒΟΣΙΝΑΚΗΣ»

Στὸ Ζαχαροπλαστεῖον Βοσινάκη θὰ βρῆτε διὰ τὰς ἑορτὰς ποικιλίαν γλυκισμάτων ποὺ θὰ ἱκανοποιῇ κάθε γοῦστο.

Τῆς ὡραιότερες ΤΟΥΡΤΕΣ

Τοὺς φημισμένους Κουραμπιέδες ΛΑΜΙΑΣ

Ποικιλία ἀπὸ ΣΟΚΟΛΑΤΙΝΙΑ

ΦΛΟΚΑ - ΠΑΥΛΙΔΟΥ - ΙΡΙΔΟΣ

Αἱ παραγγελίαι ἐκτελοῦνται μὲ μεγάλην ἐπιμέλειαν

ΣΗΜ. Φέρομεν εἰς γνῶσιν τῆς ἀξιοτίμου πελατείας μας ὅτι τὸ πραγματικὸ Νωπὸν Βούτυρον ΑΓΕΛΑΔΟΣ τοῦ Γαλακτοκτηνοτροφικοῦ Συν)σμοῦ Πατρῶν πωλεῖται εἰς τὸ κατάστημά μας.

ΤΟ ΡΑΔΙΟΦΩΝΟΝ

Πέμπτη, 4 Δεκεμβρίου 1947

6.45 Μουσική. 7 Ὑγιεινὴ γυμναστική. 7.10 Ἐμβατήρια. 7.15 Εἰδήσεις. Δελτ. Ἀγορανομίας. 7.30 Μουσική. 7.35 Διαφημίσεις. 7.40 Μουσική. 7.45 Τὸ καθημερινὸ μας πρωινὸ ξεκίνημα. Ὅ,τι ἐνδιαφέρει τὴν ζωὴν καὶ τὴν ὑγείαν μας. 7.55 Μουσική. 8 Τὰ ἑλληνικὰ νειάτα στὸ στίβο. 8.10 Μουσική. 8.15 Καθημερινὴ ἑλληνικὴ ζωή. Ἐπιθεώρησις τοῦ πρωινοῦ Ἀθηναϊκοῦ τύπου. 8.25 Μουσική. 8.30 Τὸ ἱστορικὸν χρονικὸν τῆς ἡμέρας (ἀπὸ τὴν ἑλληνικὴν ἱστορίαν). 8.40 Μουσική. 8.45 Μετεωρολογικὸν δελτίον. Οἱ ὡραιότερες ἱστορικὲς καὶ φιλολογικὲς σελίδες. 9 Τέλος τῆς πρωινῆς ἐκπομπῆς. 12 Ἐλαφρὰ μουσική. 12.30 Περίπατοι ἀνὰ τὴν Ἑλλάδα. 12.40 Παληὲς γνωστὲς μελωδίες. 13 Εἰδήσεις. 13.10 Ὁδηγίαι διὰ τοὺς ναυτιλλομένους. 13.15 Μουσικὴ γιὰ σαξέφωνο. 13.30 Ἀναμετάδοσις ἐκ Παρισίων τῆς ἐκπομπῆς εἰς τὴν Ἑλληνικήν. 13.45 Εἰσαγωγές. 14 Ἐπίκαιρος ὁμιλία. 14.10 Μουσικὸν διάλειμμα. 14.30 Εἰδήσεις. 14.45 Δίσκοι κατ' ἐκλογὴν τῶν ἀκροατῶν. 15 Τέλος τοῦ μεσημβρινοῦ προγράμματος. 16 Ἀνακοινώσεις. 16.15 Διὰ τὰ παιδιὰ τῆς Ἑλλάδος (Ἡ μεταπολεμικὴ Ἑλληνικὴ γενεά). 16.30 Μουσικὰ πορτραῖτα. 16.45 Γαλλικὴ ἐκπομπή. 17 Δίσκοι στὴν τύχη. 17.30 Ὁμιλία. 17.40 Ἐλαφρὰ ἑλληνικὰ τραγούδια. 18 Βρετανικὴ ἐκπομπή. 18.15 Διάφορα βάλς. 18.30 Ἐκπομπὴ διὰ τοὺς Ἕλληνας τοῦ Ἐξωτερικοῦ. 18.45 Δημοτικὰ τραγούδια. 19 Ἐκπομπὴ διὰ τὴν Βουλγαρίαν (εἰς τὴν Βουλγαρικήν). 19.10 Ἐκπομπὴ διὰ τὴν Βουλγαρίαν (εἰς τὴν Γαλλικήν). 19.15 Ἐκπομπὴ διὰ τὴν Γιουγκοσλαυΐαν (εἰς τὴν Σερβικήν). 19.25 Ἐκπομπὴ διὰ τὴν Γιουγκοσλαυΐαν (εἰς τὴν Γαλλικήν). 19.30 Ὁδηγίαι διὰ τοὺς ναυτιλλομένους. 19.35 Ἐλαφρὰ μουσική. 20.15 Εἰδήσεις. 20.30 Ἀνακοινώσεις τοῦ Ἐρυθροῦ Σταυροῦ. 20.35 Μουσικὴ ἀπὸ ὀπερέττες. 21 Διαφημίσεις. 21.15 Ἡ ὥρα τῆς Β. Ἑλλάδος. 21.30 Ἀναμετάδοσις ἀπὸ τὴν Ἀμερικὴ τῆς εἰδικῆς ἐκπομπῆς ες τὴν ἑλληνικήν. 21.45 Διαφημίσεις. 21.50 Ἐκλεκτοὶ δίσκοι. Συμφωνικὴ συναυλία. 23 Εἰδήσεις. 23.15 Ἀμερικανικὰ λαϊκὰ τραγούδια. 23.30 Χορευτικὲς ἐπιτυχίες. 24 Εἰδήσεις. 00.30 Τέλος.

ΧΡΙΣΤΙΑΝΙΚΗ ΦΟΙΤΗΤΙΚΗ ΕΝΩΣΙΣ
(ΠΑΡΑΡΤΗΜΑ ΠΑΤΡΩΝ)

ΑΝΑΚΟΙΝΩΣΙΣ

Ἡ διὰ τὸ προσεχὲς Σάββατον, 6ην Δεκεμβρίου, ὁρισθεῖσα ἑορτὴ τοῦ Παραρτήματος Πατρῶν τῆς Χριστιανικῆς Φοιτητικῆς Ἑνώσεως, διὰ λόγους καθαρῶς τεχνικοὺς ἀναβάλλεται δι' ἄλλην ἡμέραν, ἥτις θέλει γνωστοποιηθῆ διὰ τῶν ἐφημερίδων.

ΠΡΟΣΚΛΗΣΙΣ

—Σωματείου Ἀρτεργατῶν Πατρῶν ἡ «Ἀνόρθωσις»

Καλοῦνται ἅπαντες οἱ ἀρτεργάται σήμερον Πέμπτην καὶ ὥραν 4ην μ. μ. ἐν τῇ αἰθούσῃ τοῦ Ἐργατικοῦ Κέντρου εἰς γενικὴν συνέλευσιν μὲ θέμα: Ἀνακοινώσεις ἀντιπροσώπου ἐπανελθόντος ἐξ Ἀθηνῶν.

(Ἐκ τοῦ Γραφείου)

ΠΡΟΣΚΛΗΣΙΣ

—Συλλόγου χαλκουργῶν—κασσιτερωτῶν Πατρῶν

Προσκαλοῦνται ἅπαντα τὰ μέλη τοῦ Συλλόγου εἰς γενικὴν συνέλευσιν τὴν προσεχῆ Κυριακὴν 7ην τρέχ. καὶ ὥραν 10 π. μ. εἰς τὰ γραφεῖα τοῦ Ἐπαγγελματικοῦ καὶ Βιοτεχνικοῦ Ἐπιμελητηρίου, ὁδὸς Κανακάρη 136. Θέματα: Ἵδρυσις συνεταιρισμοῦ καὶ διάφοροι ἀνακοινώσεις.

(Ἐκ τοῦ Γραφείου)

ΕΛΛΗΝΟΑΜΕΡΙΚΑΝΙΚΟΝ ΕΠΙΜΟΡΦΩΤΙΚΟΝ ΙΝΣΤΙΤΟΥΤΟΝ

GREEK – AMERIKAN CULTURAL INSTITUTE

ΑΓ. ΝΙΚΟΛΑΟΥ 36 — ΤΗΛΕΦ. 29 - 82

Νέα τμήματα ἀρχαρίων. Ἐγγραφαὶ μέχρι τῆς 15 τρέχ. Τμήματα Ἀγγλικῆς ἐμπορικῆς ἀλληλογραφίας

Ζητεῖται ὑπηρεσία ἄνω τῶν 15 ἐτῶν μὲ καλὰς συστάσεις. Πληροφορίαι Βασίλ. Γιατρᾶν, Καραϊσκάκη 195.

ΑΘΛΗΤΙΚΗ ΚΙΝΗΣΙΣ

Η Ε.Π.Σ.Π.

Συνέρχεται ἀπόψε εἰς τακτικὴν συνεδρίασιν τὸ Διοικ. Συμβούλιον τῆς Ε. Π. Σ. Π. προκειμένου νὰ ἐξετάσῃ τὰ ἐπείγοντα ζητήματα τοῦ ποδοσφαίρου μας. Συγκεκριμένως θ' ἀσχοληθῇ μὲ τὸν ἀγῶνα τῆς μικτῆς τῆς ἐπομένης Κυριακῆς πρὸς τὴν μικτὴν Βόλου, καὶ θὰ ἐπεξεργασθῇ τὸ πρόγραμμα πρωταθλήματος, τὸ ὁποῖον θὰ κοινοποιηθῇ πρὸς τὰ σωματεῖα.

ΑΓΩΝΕΣ ΕΟΡΤΩΝ

Διεξάγονται διαπραγματεύσεις διὰ τὴν μετάκλησιν κατὰ τὰς ἑορτὰς τῶν Χριστουγέννων ἑνὸς τῶν ἰσχυροτέρων Ἀθηναϊκο-Πειραϊκῶν σωματείων. Ἐκ παραλλήλου συζητεῖται καὶ ἡ ὀργάνωσις Τουρνουὰ μεταξὺ τῶν σωματείων μας Α' κατηγορίας. Ἐντὸς τῶν ἡμερῶν θὰ ὑπάρξουν ὁριστικαὶ ἀποφάσεις.

GEO

ΓΝΩΣΤΟΠΟΙΗΣΙΣ ΓΑΜΟΥ

Γνωστοποιεῖται, συμφώνως τῷ ἄρθρῳ 1369 τοῦ Ἀστικοῦ Κώδικος ὅτι ὁ ΕΥΑΓΓΕΛΟΣ ΤΖΙΠΙΤΣΗΣ τοῦ Διονυσίου καὶ τῆς Πηνελόπης τὸ γένος Ζησιμοπούλου γεννηθεὶς καὶ κατοικῶν ἐν Πάτραις, καὶ ἡ ΚΑΛΛΙΟΠΗ ΔΙΑΜΑΝΤΟΠΟΥΛΟΥ τοῦ Κωνσταντίνου καὶ τῆς Δημητρούλας τὸ γένος Ἀραούζου, γεννηθεῖσα καὶ κατοικοῦσα ἐν Πάτραις μέλλουσι νὰ ἔλθουν εἰς γάμον τελεσθησόμενον ἐν Πάτραις.

****

Ὁ ΑΝΔΡΕΑΣ ΣΑΪΤΗΣ τοῦ Βασιλείου καὶ τῆς Νικολίτσας, τὸ γένος Ἀποστολοπούλου γεννηθεὶς καὶ κατοικῶν εἰς Ριζόμυλον (Αἰγιαλείας) καὶ ἡ ΕΙΡΗΝΗ ΚΩΣΤΟΠΟΥΛΟΥ τοῦ Νικολάου καὶ τῆς Εὐανθίας τὸ γένος Κολλιμάτη, γεννηθεῖσα καὶ κατοικοῦσα ἐν Ριζομύλῳ μέλλουν νὰ ἔλθουν εἰς γάμον τελεσθησόμενον ἐν Πάτραις.

****

Ὁ ΑΛΕΚΟΣ ΠΑΡΙΣΗΣ τοῦ Κωνσταντίνου καὶ τῆς Ἑλένης, τὸ γένος Μαντέλη γεννηθεὶς καὶ κατοικῶν ἐν Πάτραις καὶ ἡ ΠΑΡΑΣΚΕΥΗ ΦΡΑΓΚΟΥΛΙΑ τοῦ Γεωργίου καὶ τῆς Μαρίας τὸ γένος Μόσχου γεννηθεῖσα καὶ κατοικοῦσα ἐν Πάτραις μέλλουσι νὰ ἔλθουν εἰς γάμον τελεσθησόμενον ἐν Πάτραις.

****

Ὁ ΧΡΗΣΤΟΣ ΙΑΤΡΟΥ, τοῦ Νικολάου καὶ τῆς Μαρίας τὸ γένος Παρασκευοπούλου, γεννηθεὶς ἐν Χαλανδρίτσῃ καὶ κατοικῶν ἐν Πάτραις καὶ ἡ ΑΡΕΤΗ ΚΑΒΡΙΚΑ τοῦ Δημοσθένους καὶ τῆς Σοφίας τὸ γένος Πέττα, γεννηθεῖσα καὶ κατοικοῦσα ἐν Πάτραις, μέλλουσι νὰ ἔλθωσιν εἰς γάμον τελεσθησόμενον ἐν Πάτραις.

ΔΗΛΩΣΙΣ

Αἰσθάνομαι τὴν ἀνάγκην καὶ δημοσίᾳ διὰ τοῦ τύπου νὰ διαδηλώσω τὴν ἀγανάκτησίν μου διὰ τὴν ἐξυφανθεῖσαν ἐναντίον μου κατηγορίαν, ἥτις θέτει ἐν ἀμφιβόλῳ τὰ τίμια καὶ ἐθνικόφρονα αἰσθήματά μου. Οὐδέποτε ἀνεμίχθην ἢ ἔλαβον μέρος εἰς ἀντεθνικὰς ἐνεργείας, πολὺ δὲ περισσότερον εἰς τὰς ἐγκληματικὰς καὶ πατριδοκτόνους ὀργανώσεις Ε. Α. Μ. καὶ Κ. Κ. Ε., τὰς ὁποίας, ὡς πᾶς τίμιος Ἕλλην, ἀποδοκιμάζω καὶ ἀποκηρύσσω ὡς ἀπεργασμένας τὴν καταστροφὴν καὶ δουλείαν τῆς μητρὸς Πατρίδος, διὰ τὸ μεγαλεῖον τῆς ὁποίας προσέφερα καὶ ἐγὼ στρατευθεὶς εἰς τοὺς διαφόρους πολέμους.

Τονίζω ὅτι ἡ παροῦσα μου δὲν ἀποτελεῖ δήλωσιν μετανοίας, οἱ ὅτι μετανοεῖ ὁ βαρυνόμενος μὲ σφάλμα ἐνῷ ἐγώ, καὶ πάλιν ἐπαναλαμβάνω, πάντοτε διέβλεπα τὸ ἄπατρι καὶ ἐγκληματικὸν τοῦ σκοποῦ τῶν ὀργανώσεων τούτων καὶ ἐμίσησα αὐτὰς οὐδέποτε ἀναμιχθείς.

Ὁ δηλῶν

ΑΘΑΝ. ΜΠΟΥΧΕΛΟΣ

(Ἐκ Λουσικῶν)

ΕΙΔΟΠΟΙΗΣΙΣ

—Ὀργανώσεως Πολυτέκνων Πατρῶν

Χορηγηθείσης κινίνης εἰς τὴν καθ' ἡμᾶς Ὀργάνωσιν παρὰ τῆς ἁρμοδίας ὑπηρεσίας τοῦ Ὑγιεινομικοῦ Κέντρου Ἀχαΐας διὰ τὰς ἀνάγκας τῶν ἐλονοσούντων πολυτέκνων καὶ τῶν μελῶν των, εἰδοποιοῦνται οἱ πολύτεκνοι οἱ ἔχοντες πάσχοντα μέλη ὅπως προσέρχωνται εἰς τὰ γραφεῖα τῆς Ὀργανώσεως πρὸς παραλαβήν, προσκομίζοντες συνταγὴν τοῦ ἰατροῦ μας.

Ὁ Πρόεδρος

Σταῦρος Καπελιώτης

Ὁ Γεν. Γραμματεὺς

Ἀριστ. Κουρνέτος

ΠΕΡΙΛΗΨΙΣ ΕΠΑΝΑΛΗΠΤΙΚΟΥ ΔΙΑΓΩΝΙΣΜΟΥ

Ὁ Πρόεδρος τοῦ Λιμενικοῦ Ταμείου Πατρῶν διακηρύττει ὅτι :

Ἐπαναλαμβάνεται ὁ διαγωνισμὸς μισθώσεως τῶν ἀποχωρητηρίων τοῦ Λιμενικοῦ Ταμείου Πατρῶν δι' ἓν ἔτος τὴν 10ην Δεκεμβρίου ἡμέραν Τετάρτην εἰς τὰ γραφεῖα τῆς Λιμενικῆς Ἐπιτροπῆς καὶ ὥραν 11ην π. μ. ἐνώπιον τῆς ἁρμοδίας ἐκτελεστικῆς Ἐπιτροπῆς.

Τῶν ὅρων δύνανται οἱ βουλόμενοι νὰ λάβωσιν γνῶσιν προσερχόμενοι κατὰ τὰς ἐργασίμους ἡμέρας καὶ ὥρας.

Πάτραι τῇ 3ῃ Δεκεμβρίου 1947

Ὁ Πρόεδρος

Ἀνδρ. Ζωϊόπουλος

Πωλεῖται αἰγοτάραχον ἐκλεκτῆς ποιότητος καὶ εἰς τιμὴν εὐκαιρίας. Ὄθωνος — Ἀμαλίας 79.

Σταυρόλεξον ἀρ. 133

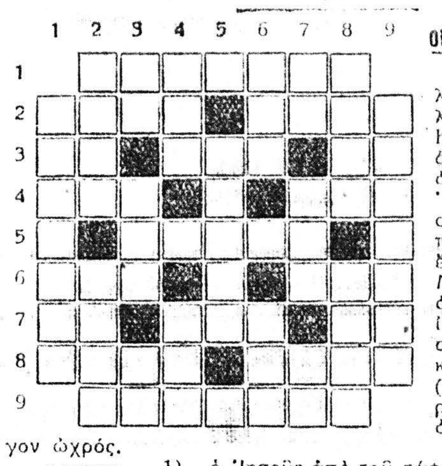

ΟΡΙΖΟΝΤΙΩΣ

1) Ζάλη τῆς κεφαλῆς μὲ πόνον. 2) Θαλάσσιος ἄνεμος — Κόκκαλα. 3) Ξενικὴ ἄρνησις— Προσωπικὴ ἀντωνυμία (πλ.) — Ὑποθέτει. 4) Πρόθεσις—Κατάρα. 5) Ὁ πρωταγωνιστὴς τοῦ ἔργου «Λαῖλαψ στὴ Μπούρμα». 6) Ἦχος ἀκουόμενος ἀπὸ τοὺς ἰθαγενεῖς — Νίκη στὸ σκάκι. 7) Προτρεπτικὸν — Ἀριθμητικὸν (οὐδ.)—Θέτη. 8) Ἱερὰ πηγή — Ἀνδρεῖος, ἀτρόμητος. 9) Ὀλίγον ὠχρός.

ΚΑΘΕΤΩΣ: 1)....ὁ Ἰησοῦς ἀπὸ τοῦ τάφου. 2) Οἰκιακὸν ζῶον—Τέτοιον εἶναι καὶ ἡ Πάτρα. 3) Γαλλικὸν μέτρον ἐπιφανείας—Ἀθλητικὴ ὁμὰς γειτονικῆς πόλεως—Πρόθεσις πρὸ φωνήεντος. 4) Ἀβησσυνὸς φύλαρχος—Τοπικὸν ἐπίρρημα. 5) Ὁ ἀδελφὸς τοῦ Μωϋσέως. 6) Δίδεται ἐν ὥρᾳ κινδύνου—Ἂν δὲν ὑπῆρχε αὐτὸς θὰ παθαίναμε ἀπὸ ἀσφυξία. 7) Κλωστίδιον, νημάτιον—Κατέχει τὰ 3)4 τῆς σφαίρας — Γράμμα ἀλφαβήτου. 8) Φωστὴρ—Γνωστὸν ὄρος τῆς Χαλκιδικῆς. 9) Ἀπόκρημνος.

Χρῆστος Δ. Καραμπέτσος

ΛΥΣΙΣ ΤΟΥ ΥΠ' ΑΡΙΘ. 132 ΣΤΑΥΡΟΛΕΞΟΥ

Ὁριζοντίως: 1) ΙΚΑΡΙΟΝ. 2) ΝΑΣ, 3) ΩΦΟ. 5) ΛΗΡ. 6) ΕΝΙ. 7) ΑΠΟΛΛΩΝ. **Καθέτως:** 1) ΙΚΑ. 3) ΑΝΩ —ΛΕΟ. 4) ΡΑΦ—ΗΝΑ. 5) ΙΣΟ—ΡΙΛ. 7) ΝΙΣ.

Η ΣΤΗΛΗ ΜΟΥ

ΤΟ ΕΙΚΟΣΟΦΡΑΓΚΟ...

Ἦσαν ὡραῖα τὰ παληὰ χρόνια ! Ἐμεῖς δὲν τὰ θυμόμαστε, βέβαια. Τ' ἀκοῦμε ὅμως ἀπὸ τοὺς παληούς. Μὲ γιομάτο τὸ στόμα σοῦ μιλᾶνε γιὰ τὴν περασμένη καλὴ ἐποχή, γιὰ τὴν ἥσυχη ζωή της, γιὰ τὰ ἀγαθά της ! Ἔχουν δίκηο. Ὁ ἕνας λόγος εἶναι γιατὶ τότε ἦσαν κι' αὐτοὶ νέοι καὶ ὁ δεύτερος γιατὶ στὰ χρόνια ἐκεῖνα τῆς νιότης των, τὴν εὐτυχία δὲν τὴν εὕρισκες μονάχα στὰ λεξικά, ὅπως σήμερα, ἀλλὰ καὶ στὴ ζωή!..

— Εἶχε ἀξία τότε ἡ ζωή— μοῦλεγε ἕνας γνωστός μου — ἀξία καὶ τὰ λεφτά !

Αὐτὴ ἡ περίπτωσις κάνει κυρίως τοὺς γέρους δυστυχισμένους καὶ δὲν τοὺς ἀφίνει νὰ συμβαδίσουν μὲ τήν... εὐτελῆ ἐποχή μας. Σοῦ λένε : Χρυσὴ ἐποχὴ τότε !... Μὲ ἕνα πενηνταράκι ἔπαιρνες 2 ὀκάδες κρέας !... Στὸ ἄκουσμα τῶν σημερινῶν...ἑκατομμυρίων, τρέμουν, τοὺς πιάνει ζαλάδα. Μὲ σεβασμὸ καὶ μὲ χριστιανικὴ εὐλάβεια φυλᾶνε, οἱ γρηοῦλες, μέσα στὶς κασέλες τὸ κομπόδεμά τους ὅλο δεκάρες, πενηνταράκια καὶ φραγκοδίφραγκα. Τώρα τοὺς δίνεις ἕνα χιλιάρικο νὰ πᾶνε στὴν ἐκκλησία καὶ σοῦ φέρνουν... 950 δραχμὲς ρέστα. Πιστεύουν μάλιστα ὅτι χάλασαν καὶ πολλά !.. Δὲν ἔχουν ἄδικο, γιατὶ ὅταν παντρεύτηκαν πῆραν γιὰ προῖκα τὰ μισὰ καὶ ἦσαν καὶ πάρα πολλὰ μάλιστα!

Δὲν εἶναι μόνο τὰ ἁπλοϊκὰ γεροντάκια ποὺ μὲ τὸ δίκηο τους δίνουν τήν... παληὰ ἀξία στὰ σημερινὰ λεπτά. Καὶ μερικοὶ σύγχρονοι, μορφωμένοι μάλιστα, δὲν θέλουν νά... σφετεριστοῦν ἕνα δεκάρικο ἢ ἕνα εἰκοσάφραγκο!...

Μιὰ ἡμέρα ποὺ ἔτυχε νὰ βρεθῶ σὲ κάποιο ταμεῖο μιᾶς γνωστῆς ἑταιρείας, εἶδα μιὰ ἐξόφλησι ἑνὸς λογαριασμοῦ ἀπὸ 226.309 δραχμάς, καὶ θυμήθηκα τήν... ἀξία τῶν δραχμῶν !...

Ὁ ταμίας μετράει στὸν πιστωτὴ τὸ ποσόν. Φτάνει στὰ κατοστάρικα, ἀλλὰ δὲν σταματάει. Θεωρεῖ σὰν κλεψιὰ τὴν ἀφαίρεσι τῶν ἐννέα δραχμῶν ἀπὸ τὸ λογαριασμὸ καὶ προσθέτει στὸ τέλος ἕνα κολλαριστό... εἰκοσάφραγκο. Ὁ πιστωτὴς χωρὶς νὰ χάσῃ τὴν ψυχραιμία του καὶ ἀνάλογα μὲ τήν... ἱερότητα τῶν περιστάσεων καὶ τήν... ἀξίαν τοῦ χαρτονομίσματος, ἐπιστρέφει χαμογελαστὸς στὸς τὸ εἰκοσάφραγκο :

— Κρατῆστε το, σᾶς παρακαλῶ. Ἐννέα δραχμὲς εἶναι ἡ μονάδες τοῦ λογαριασμοῦ καὶ ὄχι εἴκοσι. Καὶ ἐπειδὴ τὸ πλέον τοῦ ἡμίσεος εἶναι εἰς βάρος σας, δὲν εἶναι καθόλου σωστὸ νὰ σᾶς... ζημιώσω. Ἄλλως τε μπορεῖ νὰ σᾶς χρειαστῇ νὰ τὸ προσφέρετε διὰ τά... μάλλινα τοῦ Στρατιώτου.

Καὶ δὲν εἶχε ἄδικο. Οἱ σύγχρονοι κροῖσοι, οἱ ἄνθρωποι ποὺ ἡ ζωή τους εἶναι ἕνας Πακτωλός, δίνουν, μὲ τὶς εὐτελεῖς προσφορές τους, κάθε δικαίωμα μομφῆς. Τόσον καιρὸ οἱ ἐφημερίδες φωνάζουν. Οἱ κυρίες τοῦ ἐράνου κτυποῦν τὶς πόρτες. Κανεὶς δὲν βρέθηκε νὰ δώσῃ ἕνα κομμάτι. Ὅλοι ψυχία. Καὶ ὅμως ὅσα ἔχουν, ὅσα γεύονται, κρυμμένοι ἐγωϊστικὰ πίσω ἀπὸ τοὺς τοίχους καὶ τὰ παραπετάσματα, τὰ ἀπόκτησαν μὲ τὴ θυσία ἐκείνων, ποὺ ἀγρυπνοῦν στὶς ἐπάλξεις τῆς πατρίδος, ἀκοίμητοι φρουροί, φύλακες τῆς ἐλευθερίας καὶ τῆς ἀκεραιότητος τῆς Ἑλλάδος, ἀλλὰ καὶ τοῦ πλούτου των.

Ἂς μὴ μεταχειρίζωνται λοιπὸν αὐτοὶ τὰ χρήματά τους καὶ ἰδίως γιὰ τὸν ἔρανο αὐτό, ὅπως οἱ γρηοῦλες τὸ... πενηντάδραχμο καὶ ὁ ταμίας τό... εἰκοσάφραγκο!..

ΔΑΝΤΙΑ ΔΗΜΟΥ

ΤΟ ΓΑΛΑ ΤΩΝ ΠΑΙΔΙΩΝ

Δι' ἐγγράφου της ἡ Χριστιανικὴ Ἰσοπολιτεία πρὸς τὸν ἐνταῦθα Διευθυντὴν Γ' Διαμερίσματος παρακαλεῖ αὐτόν, ὅπως υποβάλῃ ἐρώτησιν τηλεγραφικῶς πρὸς τὸ ἁρμόδιον Ὑπουργεῖον, καθ' ὅσον ἐνῷ εἰς τὸν τύπον εἴδομεν ἀναγγελίαν τοῦ κ. Ὑπουργοῦ, ἔλαβε καὶ αὐτὴ ἔγγραφον αὐτοῦ, ὅτι θὰ χορηγηθῇ γάλα εἰς ὅλα τὰ παιδιὰ ἀπὸ 0—17 ἐτῶν, ἤδη ἀναγγέλλεται ὑπὸ τοῦ ἐν λόγῳ Διαμερίσματος, ὅτι δὲν χορηγεῖται τοῦτο.

ΔΙΑΚΗΡΥΞΙΣ ΔΗΜΟΠΡΑΣΙΑΣ

Ὁ Δήμαρχος Πατρέων, διακηρύττει ὅτι :

Ἐκτίθεται εἰς μειοδοτικὴν δημοπρασίαν δι' ἐσωκλείστων προσφορῶν ἡ κατασκευὴ ὑπονόμου ὑπερχειλιστῆρος ὁδοῦ Θεοδώρας—Ψαροφάϊ τὴν 29ην Δεκεμβρίου ἐ. ἔ. ἡμέραν Δευτέραν καὶ ὥραν 11—12 π. μ. ἐνώπιον τῆς ἁρμοδίας Ἐπιτροπῆς ἐν τῇ Διευθύνσει Τεχνικῶν Ὑπηρεσιῶν τοῦ Δήμου. Πληροφορίαι καθ' ἑκάστην ἐν τῇ ὡς ἄνω Διευθύνσει.

Πρ. ὑπολογισμὸς 270.000.000 Λεκτοὶ ἐργολάβοι Γ' δι' ἔργα ὑδραυλικά.

Ὁ Δήμαρχος Πατρέων

Θ. Ζαφειρόπουλος

ΔΙΑΦΟΡΟΙ ΕΙΔΗΣΕΙΣ

—Ὑπὲρ τοῦ Πτωχοκομείου

Ἀνώνυμος κύριος ἀπέστειλεν εἰς τὸ Πτωχοκομεῖον 13 ὀκάδας κρέατος. Ἡ Διοικ. Ἐπιτροπὴ εὐχαριστεῖ θερμῶς.

—Εἰς μνήμην

Ἡ κυρία Ἀβροκόμη Β. Ρήγα ἐπὶ τῇ συμπληρώσει πενταετίας ἀπὸ τοῦ θανάτου τοῦ συζύγου της Βασιλείου Ρήγα κατέθεσε δραχ. 30,000 ὑπὲρ τῆς Φανέλλας τοῦ Στρατιώτου καὶ 30,000 ὑπὲρ τοῦ ἀσθενοῦς Λάμπου.

Ὁ κ. Γεώργιος Καρύδης ἀγρονόμος, κατέθεσε δι' ἡμῶν δραχ. 40,000, ἵνα διατεθοῦν κατὰ τὸ ἥμισυ μὲν εἰς τὴν Φανέλλαν τοῦ Στρατιώτου, κατὰ τὸ ἕτερον δὲ ἥμισυ εἰς τὸν μικρὸν ἀσθενῆ Λάμπου, εἰς μνήμην Νικ. Λιακοπούλου.

Ἡ οἰκογένεια Ἀνδρέου Γεωργακοπούλου κατέθεσε δι' ἡμῶν δραχ. 15,000 ὑπὲρ τοῦ μικροῦ ἀσθενοῦς Λάμπου εἰς μνήμην Ἀνδρ. Τασσοπούλου.

ΕΙΔΟΠΟΙΗΣΙΣ

Ὁ λαβὼν κατὰ λάθος μίαν χλαίνην ναυτικὴν ἀπὸ τὸ Καθαριστήριον Θεοδώρου Μιχαλοπούλου παρακαλεῖται νὰ μᾶς τὴν ἐπιστρέψῃ καὶ νὰ παραλάβῃ τὸ παλτό του.

Θ. ΜΙΧΑΛΟΠΟΥΛΟΣ

Ἀγγλικά. Καθηγητής, πτυχιοῦχος εἰδικῶν σπουδῶν τῆς Ἀγγλικῆς ἐν τῷ ἐξωτερικῷ, ἀναλαμβάνει παραδόσεις. Πληροφορίαι ξενοδοχεῖον «Βασιλικόν».

ΠΑΙΓΝΙΔΙΑ ΔΙΑ ΠΑΙΔΙΑ

ΑΓΙΟΒΑΣΙΛΙΑΤΙΚΑ

ΞΥΛΙΝΑ - ΜΟΝΤΕΡΝΑ

Εἰς πλουσίαν συλλογὴν σᾶς παρέχει μόνον ἡ

ΒΙΟΜΗΧΑΝΙΑ Θ. ΜΑΝΩΛΙΔΟΥ

μὲ τὰς καλυτέρας τιμὰς τῶν Ἀθηνῶν

ΣΤΟΑ ΓΑΤΟΥ - ΑΙΓΙΟΝ