ΠΡΑΓΜΑΤΙΚΗ ΑΝΕΡΓΙΑ ΣΧΕΔΟΝ ΔΕΝ ΥΠΑΡΧΕΙ ΕΙΣ ΤΑΣ ΗΝ. ΠΟΛΙΤΕΙΑΣ

ΟΥΑΣΙΓΚΤΩΝ, Δεκεμβρίος. Εις ὅλας τὰς Ἡνωμένας Πολιτείας αἱ ἐφημερίδες ὑπομνεῖ ὁσημέραι καθημερινὰς ἀγγελίας αἱ ὁποῖαι καταλαμβάνουν ἀρκετὰς στήλας καὶ προσφέρουν μεγάλην ποικιλίαν ἐργασιῶν. Ὅσοι παραβάλλουν αὐτὰς τὰς εὐκαιρίας ἐργασίας μὲ τοὺς ἀριθμοὺς οἱ ὁποῖοι ἐμφαίνουν τὴν ἀνεργίαν καὶ περιέχονται εἰς τὰς στατιστικὰς τοῦ Γραφείου Στατιστικῶν Ἐργασίας τῶν Ἡνωμένων Πολιτειῶν, ἀποροῦν κάπως. Διατί, ἐρωτοῦν, ὑπαρχει ἡ κατσφανὴς ἀντίφασις τοῦ νὰ ἐμφανίζονται 2.100.000 ἄτομα ὡς «ἄνεργοι» κατὰ τὸν Αὔγουστον, παραδείγματος χάριν, ὅταν τὸ σύνολον τῶν ἐπὶ μισθῷ ἐργαζομένων κατὰ τὸν αὐτὸν μῆνα ἤγγισε τὸ ἀνώτατον ὅριον τοῦ ἀριθμοῦ τῶν ἐπαγγελματικῶς ἐργαζομένων καὶ ὅταν τόσαι πολλαὶ ἐργασίαι προσφέρονται.

Πολὺ ὀλιγώτερον ἀποροῦν οἱ ἀσχολούμενοι μὲ τὴν «ἀγορὰν ἐργασίας» καὶ οἱ ὁποῖοι βλέπουν ὅλας τὰς πλευρὰς τοῦ ζητήματος. Διότι γνωρίζουν ὅτι ἡ ἐπὶ μισθῷ χρησιμοποίησις ὅλων ἀπολύτως τῶν ἐργαζομένων—δηλαδὴ τὸ νὰ φθάσῃ ἡ ἀνεργία εἰς τὸ μηδὲν—εἶναι ἀνέφικτος. Ἡ φυσικὴ κίνησις μίας ἐλευθέρας ἀγορᾶς ἐργασίας ἀποκλείει αὐτὴν τὴν πιθανότητα. Ὁ ἐπὶ τῆς ἐργασίας εἰδικὸς βλέπει τὴν ὅλην ὑπόθεσιν ὡς ζήτημα βαθμοῦ, ὄχι ποσότητος. Τοιουτοτρόπως οἱ εἰδικοὶ κάμνουν διάκρισιν μεταξὺ πραγματικῆς ἀνεργίας καὶ προσωρινῆς ἀνεργίας, προερχομένης ἐκ τῆς ἀναποφεύκτου ἀνθρωπίνης ἐπιθυμίας πρὸς ἀνάπαυσιν, πρὸς ἀλλαγὴν χάριν καλυτέρων εὐκαιριῶν, χάριν μετακινήσεως πρὸς ἄλλους τόπους καὶ ἄλλας ἀσχολίας.

Οἱ στατιστικολόγοι ὑποθέτουν ὅτι ἀνεργία θὰ ὑφίσταται ἀκόμη καὶ εἰς ἰδεώδεις ἀπὸ ἀπόψεως ἐργασίας ἐποχάς. Γυναῖκες ἐπανέρχονται εἰς τὰς οἰκοκυρικὰς των ἀσχολίας ἐπ' ὀλίγον χωρὶς ν' ἀσχολοῦνται μὲ μεγάλον ἐνδιαφέρον εἰς τὴν ἐξεύρεσιν νέας ἐργασίας. Πολλοὶ παραιτοῦνται πρὸς ἐξεύρεσιν καλυτέρας ἐργασίας. Ὑπάρχουν ἀλλαγαὶ ἐργασίας ἀναλόγως τῆς ἐποχῆς, ὅπως παραδείγματος χάριν εἰς οἰκοδομικὰς ἐργασίας. Ὑπάρχουν αἱ χιλιάδες τῶν ἔργα τῶν χυτηρίων, σιδηρουργείων καὶ ὀρυχείων οἱ ὁποῖοι ἀφήνουν τὴν κοπιαστικὴν ἐργασίαν των εἰς ὑπερβολικὰ θερμὴν ἀτμόσφαιραν κατὰ τὴν ἄνοιξιν διὰ νὰ στραφοῦν πρὸς ὑπαιθρίους ἐργασίας, ὅπως εἶναι ἡ κοπὴ καὶ πώλησις ξύλων καὶ αἱ γεωργικαὶ ἐργασίαι. Ὑπάρχουν ἀκόμη οἱ κάτοικοι τῶν πόλεων οἱ ὁποῖοι ἀκολουθοῦν χάριν ἐργασίας τοὺς παραθερίζοντας εἰς τοὺς τόπους θερινῶν διαμονῶν. Ἄτομα ἀνήκοντα εἰς ὅλας τὰς ἀνωτέρω κατηγορίας εἶναι δυνατὸν ν' ἀποφασίσουν ν' ἀναπαυθοῦν πρὸ μίας νέας ἐργασίας. Ὑπάρχουν ἐπίσης φοιτηταὶ οἱ ὁποῖοι ζητοῦν ἐργασίαν κατὰ τὰς διακοπάς. Ὅλοι αὐτοὶ περιλαμβάνονται εἰς τὰς στατιστικὰς ἀνεργίας ἐφ' ὅσον συμμετέχουν εἰς τὴν «ἀγορὰν» τῆς ἐργασίας ἀλλὰ δὲν ἐργάζονται.

Εἶναι πρακτικῶς ἀδύνατον ν' ἀκολουθηθοῦν τὰ ἴχνη τῶν κινήσεων ἑκατομμυρίων ἀνδρῶν καὶ γυναικῶν εἰς τὰς Ἡνωμένας Πολιτειας.

Οὐδεὶς ὀφείλει νὰ ἐγγραφῇ εἰς βιβλίον τοῦ κράτους, νὰ ἔχῃ «βιβλιάριον ἐργασίας» ἢ οἱανδήποτε ἀπόδειξιν τοῦ ποίας ἐργασίας καὶ θέσεις εἶχε προηγουμένως. Οὐδεὶς ὑποχρεοῦται ὑπὸ τοῦ κράτους νὰ ἐργασθῇ. Οὐδεὶς ὑποχρεοῦται νὰ παραμείνῃ εἰς τὴν αὐτὴν ἐργασίαν ἢ ἀκόμη καὶ νὰ ἐγγραφῇ εἰς τὰ βιβλία ἐργασίας τῶν Ἡνωμένων Πολιτειῶν, ἐὰν προτιμᾷ νὰ μὴ τὸ κάμῃ.

Ο μόνος τρόπος διὰ τοὺς ἀσχολουμένους μὲ στατιστικὰς νὰ ἀντιληφθοῦν τί συμβαίνει πράγματι εἶναι αἱ μετρήσεις αἱ ὁποῖαι γίνονται συνήθως ἐπὶ μίαν ἑβδομάδα εἰς ἕκαστον μῆνα. Χάρις εἰς αὐτὰς τὰς μετρήσεις δύνανται νὰ σταχυολογήσουν μερικὰς ἀπαντήσεις εἰς τὰ ἐρωτήματα των καὶ τὸ ὅλον πρόβλημα γενικῶς. Κατὰ τὸ τρέχον ἔτος ἐδιδάχθησαν ὅτι ἡ μεγάλη χρησιμοποίησις τῶν ἐργαζομένων εἶναι δυνατὸν νὰ συμπέσῃ μὲ μεγαλυτέραν τοῦ συνήθους ἀλλαγὴν ἐργασίας, ἡ ὁποία προκαλεῖ προσωρινὴν ἀνεργίαν.

Πλὴν τῶν ἀτόμων τὰ ὁποῖα ἐπιδιώκουν μεγαλύτερον μισθὸν ἢ καλυτέρους ὅρους ἐργασίας, ὑπάρχουν καὶ οἱ βετεράνοι οἱ ὁποῖοι περιλαμβάνονται εἰς τὸν δείκτην ἀνεργίας μετὰ τὸν πόλεμον. Κατὰ τὸν Αὔγουστον τοῦ 1947 ἡ «ἀνεργία» εἰς τὰς Ἡνωμένας Πολιτείας ἀνήρχετο εἰς τὸ 31)2 περίπου τοῖς ἑκατὸν τοῦ συνόλου τῆς δυνάμεως τῶν ἐργαζομένων, ἤτοι εἰς 2.121.000 Ἐκ τούτων οἱ 650.000 ἦσαν βετεράνοι. Χάρις εἰς τὴν ἀσφάλειαν ἀνεργείας ἦσαν εἰς θέσιν νὰ μὴ διασθοῦν διόλου προκειμένου νὰ ἐκλέξουν ἐργασίαν. Μερικοὶ ἐκ τῶν νεωτέρων δὲν εἶχον ἀκόμη ἀποφασίσει εἰς ποίαν ἐργασίαν νὰ στραφοῦν ἐπωφελούμενοι τῆς κρατικῆς βοηθείας ἡ ὁποία τοὺς δίδεται χάριν ἐπαγγελματικῆς ἐξασκήσεως πρὸ τῆς ἀναλήψεως ἐμμίσθου ἐργασίας.

Δύνανται ἐπίσης νὰ ἐξακολουθήσουν τὰς σπουδάς των μὲ τὴν βοήθειαν τοῦ κράτους.

ΠΑΤΡΙΝΗ ΖΩΗ

ΠΡΟ 36 ΕΤΩΝ

ΑΠΟ ΤΑ ΠΑΤΡΙΝΑ ΦΥΛΛΑ

ΕΚ ΤΟΥ "ΝΕΟΛΟΓΟΥ,,

18 Δεκεμβρίου 1911

Πέραν.—Ὁ Ἄγγλος πρέσβυς συνέστησεν εἰς τὸν Μ. Βεζύρην τὴν σύντομον ἀποκατάστασιν τῆς τάξεως ἐν Μακεδονίᾳ, διότι ἡ Αὐστρία ἤρχισε νὰ δεικνύῃ ὑποπτους βλέψεις ἐπὶ τῆς χώρας αὐτῆς. Ἐπίσης ὑπέδειξε τὴν ἀνάκλησιν τῶν ἐνΠερσίᾳ Ὀθωμανικῶν στρατευμάτων ἐκ φόβου συρράξεως αὐτῶν μετὰ τῶν Ρωσσικῶν.

Λονδῖνον.—Ἡ ἐναντίον τῶν Νεοτούρκων ἐχθρότης τῶν ἐν Μακεδονίᾳ Μουσουλμάνων αὐξάνει καθημερινῶς, διότι καταπιέζονται καὶ οὔτοι ὅσον καὶ τὸ χριστιανικὸν στοιχεῖον. Ἐξ ἄλλου ὀγκοῦται ἡ ἐξέγερσις διὰ τὰς σφαγὰς τοῦ Ἰστίπ.

Παρίσιοι.—Εἰς τὸν «Γαλάτην» δημοσιεύεται περισπούδαστον ἄρθρον διὰ τὴν ἕνωσιν τῆς Κύπρου μετὰ τῆς Ἑλλάδος.

Λονδῖνον.—Οἱ «Τάϊμς» εἰς τὴν ἐτησίαν ἐπιθεώρησίν των ἐκθειάζουν τὴν εὐθαρσῆ ἀποφασιστικότητα τοῦ Ἕλληνος πρωθυπουργοῦ, ὅστις δὲν ἐπέτρεψεν εἰςτοὺς Κρῆτας νὰ περιπλέξωσι διὰ τοῦ κοχλάζοντος πατριωτισμοῦ των τὴν Ἑλλάδα εἰς πόλεμον μετὰ τῆς Τουρκίας.

Ἀθῆναι.—Κατὰ τὴν ἑσπερίδα ἣν ἔδωσε χθὲς ὁ ναύαρχος Τῶφνελ, παρέστησαν ἡ Α. Υ. ὁ Διάδοχος καὶ οἱ πρίγκηπες, οἱ ὁποῖοι διὰ πρώτην φορὰν συνηντήθησαν μετ' ἀξιωματικῶν τῆς ξηρᾶς καὶ τοῦ ναυτικοῦ ἐν εὐρυτάτῳ κύκλῳ ἀπὸ τῆς ἐποχῆς τῆς ἐπαναστάσεως.Τὸ γεγονὸς σχολιάζεται εὐμενῶς.

—Εἰς τὸ ὑπουργεῖον Ναυτικῶν ἀλλεπάλληλα τηλεγραφήματα ἐκ διαφόρων παραλίων τῆς Ἑλλάδος ἀνήγγειλαν πολλὰ ναυάγια ἐκ τῆς χθεσινῆς θυέλλης.

—Ἀπελύθη χθὲς τῶν φυλακῶν, ἀνασταλείσης τῆς ποινῆς του, ὁ Μητσέας, δολοφόνος τοῦ Δεληγιάννη.

—Ὁ κ. Βενιζέλος ἐπεσκέφθη τὸν ἀδιαθετοῦντα βουλευτὴν Ἀχαϊοήλιδος κ. Ἀνδρ. Μιχαλακόπουλον. Ἡ ἐπίσκεψις ἐθεωρήθη ὡς σχετιζομένη μὲ τὸν καταρτισθησόμενον ἐν Ἀχαϊοήλιδι Ζαϊμοβενιζελικὸν συνδυασμόν, εἰς ὃν λέγεται, ὅτι θὰ μετάσχῃ καὶ ὁ κ. Μιχαλακόπουλος.

—Ὁ βουλευτὴς κ. Λ. Ρούφος — Κανακάρης, ἐλθὼν προχθὲς εἰς Πάτρας, ἀνεκοίνωσεν ὅτι ὁ κ. Βενιζέλος θὰ ἐπισκεφθῇ κατὰ τὰς ἑορτὰς τὴν πόλιν μας, παραμένων ἐπὶ διήμερον ὡς φιλοξενούμενος αὐτοῦ.

—Τὸ ἱστιοφόρον (σπεράντζα) «Ἁγία Τριάς» ἐπέπεσε κατὰ τῆς ἐξέδρας Ἁγίου Νικολάου, εἰς ἣν ἐπροξένησε σοβαρὰς ζημίας, χωρὶς τοῦτο νὰ πάθῃ τίποτε, μολονότι ἡ πρῷρα του ἐνεπάγη εἰς τὴν ἐξέδραν.

— Μεγαλοπρεπῶς ἑορτάσθη χθὲς ὑπὸ τοῦ Συλλόγου τῶν ἐν Πάτραις Ζακυνθίων ἡ ἑορτὴ τοῦ Ἁγίου Διονυσίου. Ἀπὸ πρωΐας ἡ μουσικὴ τῆς Φιλαρμονικῆς καὶ τὰ μέλη τοῦ Συλλόγου συνεκεντρώθησαν εἰς τὴν οἰκίαν τοῦ προέδρου των κ. Μιχ. Μυλωνᾶ καὶ ἐκεῖθεν ἐν σώματι μετὰ τῆς σημαίας κατηυθύνθησαν εἰς τὸν ναὸν τοῦ Ἁγίου Διονυσίου, ἔνθα ἐτελέσθη λειτουργία χοροστατοῦντος τοῦ Σεβ. Ἐπισκόπου κ. Ἀντωνίου. Τὸ ἑσπέρας πάλιν μὲ ἐπὶ κεφαλῆς τὴν μουσικὴν οἱ Ζακύνθιοι παρέλαβον ἐκ τοῦ ναοῦ τὴν σημαίαν τοῦ Συλλόγου των καὶ μέσῳ βεγγαλικῶν καὶ ὑπὸ τοὺς κρότους βαρελόττων διέσχισαν τὰς κεντρικὰς ὁδοὺς τῆς πόλεως καὶ κατέληξαν εἰς τὴν οἰκίαν τοῦ κ. Μυλωνᾶ, ἰατροῦ, ὅπου καὶ διελύθησαν.

ΤΗΣ ΣΤΙΓΜΗΣ

Ὁ κίνδυνος νὰ μείνωμεν χωρὶς κρέας τὰς ἑορτὰς, δὲν εἶναι μόνον ἐκεῖνος, τὸν ὁποῖον παρεστήσαμεν χθὲς, διερμηνεύοντες τὴν γνώμην ὡρισμένωνκρεοπωλῶν τῆς πόλεώς μας.

—Εἶναι καὶ ἕνας ἄλλος, ἐπίσης σοβαρός, ἂν μὴ καὶ ὁ μεγαλύτερος.

—Πρόκειται περὶ τοῦ Ἀθηναϊκοῦ Καιάδα,ὁ ὁποῖος εἶναι ἀδύνατον νὰ κορεσθῇ μὲ ὁσασδήποτε ποσότητας καὶ ἂν τῷ ἀποστείλῃ ὁλόκληρος ἡ Ἑλλάς !

—Μὲ τὴν γνωστὴν μέθοδον τῆς πληρωμῆς οἱασδήποτε τιμῆς ποὺ ἤθελε τῆς ζητηθῇ, ἡ ἀθηναϊκὴ ἀγορὰ κατορθώνει νὰ συγκεντρώνῃ αὐτὴ πᾶν εἶδος διατροφῆς, ἀπογυμνοῦσα οὕτω τὰς ἐπαρχίας.

—Ἀπὸ καιρὸ δὲ τώρα διαμαρτύρεται ὁ Πύργος, ὅτι τὰ ἀρνιὰ καὶ τὰ κρέατα γενικῶς τοῦ Κάμπου μεταφέρονται συστηματικῶς εἰς τὴν Πρωτεύουσαν.

—Ἐπίσης καὶ τὰ ψάρια ποὺ ἔπαυσαν νὰ ἐμφανίζωνται πληθωρικῶς, ὅπως ἄλλοτε, εἰς τὴν ἀγοράν μας, τὸν ἴδιον δρόμον παίρνουν.

—Ἔτσι δὲν πρέπει νὰ θεωρῆται ἀστήρικτος κάθε φόβος μας διὰ τὴν μὴ ἐπάρκειαν κατὰ τὰς ἁγίας ἡμέρας τοῦ κρέατος.

=Τὸ ὑπουργεῖον Παιδείας μελετᾶ τὴν λῆψιν μέτρων πρὸς τόνωσιν τοῦ ἀθλητισμοῦ, ἰδίως μεταξὺ τῆς μαθητικῆς νεολαίας.

—Πρὸς τὸν σκοπὸν αὐτόν, ὁ κ. ὑπουργὸς τῆς Παιδείας, συνεσκέφθη ἐπανειλημμένως μὲ τοὺς ἐκπροσώπους τῶν ἀθλητικῶν σωματείων.

—Εἰς ἐκ τῶν τιθεμένων σκοπῶν εἶναι καὶ ἡ ἀνανέωσις τοῦ ἐμψύχου ἀθλητικοῦ ὑλικοῦ.

—Εἰς πολλὰς δὲ συσκέψεις τῶν ἁρμοδίων διευθυντῶν τοῦ ὑπουργείου, ἐξητάσθη τὸ θέμα τοῦ ἐσωσχολικοῦ ἀθλητισμοῦ.

=Ὑπὸ τῆς ἁρμοδίας ὑπηρεσίας τοῦ ὑπουργείου ΤΤΤ ἐδόθη πρὸς ἐκτύπωσιν τὸ νέον γραμμα τόσημον μὲ τὴν εἰκόνα τοῦ Ἁγίου Δημητρίου.

—Τὸ προϊὸν τῆς πωλήσεως τοῦ γραμματοσήμου αὐτοῦ, ποὺ θὰ τεθῇ εἰς κυκλοφορίαν ἐντὸς διμήνου, θὰ διατεθῇ διὰ τὴν ἀνέγερσιν τοῦ ναοῦ τοῦ Ἁγ. Δημητρίου ἐν Θεσσαλονίκῃ καὶ ἄλλων ἱστορικῶν χριστιανικῶν μνημείων.

—Ἐπαναλαμβάνομεν, ὅτι πρέπει νὰ καταβληθοῦν ἐνέργειαι ὅπως μὴ παραληφθῇ ἐκ τῶν χριστιανικῶν μνημείων καὶ ὁ νέος ναὸς τοῦ Πολιούχου μας.

—Καὶ τοῦτο, ἐφ' ὅσον δὲν θὰ ἦτο δυνατὸν νὰ ληφθῇ κἄποιοἄλλο εἰδικώτερον μέτρον, ὅπως θὰ ἦτο λ. χ. ἡ ἔκδοσις καὶ διὰ τὸν ἐν λόγῳ ναὸν ὁμοίου γραμματοσήμου.

=Εἰς τὸν Ἀθηναϊκὸν τύπον διαβάζουμε τὴν ἀκόλουθον εἰδοποίησιν :

—«Περατωθείσης τῆς διανομῆς εἰς τὸ κοινὸν τῆς ἐκ 300 δραμίων πρώτης δόσεως καὶ ἀφιχθέντος πετρελαιοφόρου, ἀνακοινοῦται, ὅτι ἀπὸ σήμερον ἀρχίζει ἡ παράδοσις εἰς τοὺς παντοπώλας τοῦ φωτιστικοῦ πετρελαίου πρὸς διανομὴν τῆς δευτέρας δόσεως ἐκ 300 δραμίων κατὰ δελτίον».

—Εἰς τὰς Πάτρας ἔχει νὰ φανῇ καὶ σταγὼν πετρελαίου ἀπὸ ὀμνημονεύτου καιροῦ.

—Διατὶ ἄραγε ;

—Δὲν ἀνήκομεν εἰς τὸ Ἑλληνικὸν βασίλειον καὶ ἡμεῖς ;

=Μᾶς παρεπονέθησαν διάφοροι συμπολῖται, ὅτι ἀφ' ὅτου ηὐξήθησαν αἱ τιμαὶ τῶν γλυκισμάτων, μερικὰ ζαχαροπλαστεῖα ἀντὶ νὰ τὰ μεγαλώσουν, ἀντιθέτως τὰ φτιάχνουν μικρότερα ἀπὸ πρίν.

—Καὶ ἐρωτοῦν ἂν τοῦτο εἶναι δικαιολογημένον.

—Τὸν λόγον ἔχουν ἐπὶ τοῦ προκειμένου οἱ ἐπαγγελματίαι τοῦ εἴδους αὐτοῦ.

ΤΟ ΡΑΔΙΟΦΩΝΟΝ

Πέμπτη 18 Δεκεμβρίου 1947

6.45 Μουσική. 7 Ὑγιεινὴ γυμναστική. 7.10 Ἐμβατήρια. 7.15 Εἰδήσεις. Δελτίον Ἀγορανομίας. 7.30 Μουσική. 7.35 Διαφημίσεις. 7.40 Μουσική. 7.45 Τὸ καθημερινὸ μας πρωινὸ ξεκίνημα. Ὅ,τι ἐνδιαφέρει τὴν ζωὴν καὶ τὴν ὑγείαν μας. 7.55 Μουσική. 8 Τὰ ἑλληνικὰ νειάτα στὸν στίβο. 8.05 Μουσική. 8.30 Τὸ ἱστορικὸν χρονικὸν τῆς ἡμέρας (ἀπὸ τὴν ἑλληνικὴν ἱστορίαν). 8.30 Μουσική. 8.50 Μετεωρολογικὸν δελτίον. Οἱ ὡραιότερες ἱστορικὲς καὶ φιλολογικὲς σελίδες. 8.55 Μουσική. 9.15 Τέλος πρωινῆς ἐκπομπῆς. 12 Ἐλαφρὰ μουσική. 12.30 Περίπατοι ἀνὰ τὴν Ἑλλάδα. 12.40 Ἡ ὀρχήστρα Γιώργου Μελαχρινοῦ. 13 Εἰδήσεις. 13.10 Ὁδηγίαι διὰ τοὺς ναυτιλομένους. 13.15 Ἐπιλογὲς ἀπὸ διάφορα βάλς 13.30 Ἀναμετάδοσις ἐκ Παρισίων τῆς ἐκπομπῆς εἰς τὴν Ἑλληνικήν. 13.45 Γνωστὲς μελωδίες. 14 Ἐπίκαιρος ὁμιλία. 14.10 Μουσικὸν διάλειμμα. 14.30 Εἰδήσεις. 14.45 Δίσκοι κατ' ἐκλογὴν τῶν ἀκροατῶν. 15 Τέλος τοῦ μεσημβρινοῦ προγράμματος. 16 Ἀνακοινώσεις. 16.10 Μουσικὸν διάλειμμα. 16.15 Θεῖον κήρυγμα. 16.25 Μουσικὸ διάλειμμα. 16.30 Ἡ ὀρχήστρα τοῦ Φρέντ Χάρτλεϋ. 16,45 Γαλλικὴ ἐκπομπή. 17 Δίσκοι στὴν τύχη. 17.30 Διὰ τὰ παιδιὰ τῆς Ἑλλάδος (Ἡ μεταπολεμικὴ γενεά). 17.45 Μουσικὴ τζάζ ἀπὸ τὸν Χάρρυ Τζέϊμς καὶ τὴν ὀρχήστρα του. 18 Βρετανικὴ ἐκπομπή. 18.15 Τραγούδια ἀπὸ τὸν Μωρὶς Σεβαλιέ. 18.30 Ἐκπομπὴ διὰ τοὺς Ἕλληνας τοῦ ἐξωτερικοῦ. 18.45 Δημοτικὰ τραγούδια. 19 Ἐκπομπὴ διὰ τὴν Βουλγαρίαν. (εἰς τὴν Βουλγαρικήν). 19.10 Ἐκπομπὴ διὰ τὴν Βουλγαρίαν (εἰς τὴν Γαλλικήνῆ. 19.15 Ἐκπομπὴ διὰ τὴν Γιουγκοσλαυΐαν (εἰς τὴν Σερβικήν). 19.25 Ἐκπομπὴ διὰ τὴν Γιουγκοσλαυΐαν (εἰς τὴν Γαλλικήν). 19.30 Ὁδηγίαι διὰ τοὺς ναυτιλομένους. 19.35 Ἔργα γιὰ πιάνο τοῦ Μπετόβεν. 20.15 Εἰδήσεις. 20.30 Ἀνακοινώσεις τοῦ Ἐρυθροῦ Σταυροῦ. 20.35 Μουσικὴ ἀπὸ ὀπερέττες. 21 Διαφημίσεις. 21.45 Ἡ ὥρα τῆς Βορείου Ἑλλάδος. 21.30 Ἀναμετάδοσις ἀπὸ τὴν Ἀμερικὴ τῆς εἰδικῆς ἐκπομπῆς εἰς τὴν Ἑλληνικήν. 21.45 Τραγούδια ἀπὸ τὴν χορωδία τοῦ κ. Ν. Τσιλίφη. 22.15 Εἰδήσεις. 22.30 Συμφωνικὴ συναυλία. 23.30 Εἰδήσεις. 23.4 0Μουσικὴ χοροῦ. 00.30 Εἰδήσεις σὲ ρυθμὸ ὑπαγορεύσεως. 1 Τέλος τῆς ἐκπομπῆς.

ΕΚΔΟΣΕΙΣ

"ΑΠΟΣΤΑΤΕΣ,,

Ἐτέθησαν εἰς κυκλοφορίαν καὶ τὰ τελευταῖα ἀπομείναντα ἀντίτυπα τοῦ ἔργου «Ἀποστάτες» τοῦ γνωστοῦ λογοτέχνου καὶ συγγραφέως κ. Ἄλκη Κωτσάκη ποὺ ἐξεδόθη ἀπὸ τὸν ἐκδοτικὸ οἶκο «Χ. Κορνάρος".

Στὶς ζωντανὲς καὶ καλογραμμένες σελίδες του περνοῦν ἀπὸ τὰ μάτια τοῦ ἀναγνώστη ἀνάγλυφες οἱ καθημερινὲς σκηνὲς τῆς ζωῆς τῆς Ἑλληνικῆς ἐπαρχίας, μιᾶς ζωῆς γεμάτης ἀνίαν, μόχθον, ἀπογοήτευσιν καὶ συμφοράν.

Οἱ ταπεινοὶ καὶ ἀπρόσωποι ἥρωες τοῦ κ. Κωτσάκη, οἱ ὁποῖοι καὶ μέσα στὸ λογοτέχνημα διατηροῦν σπαρταριστὴν τὴν ζωντάνια τοῦ προφορικοῦ λόγου, ἀφοῦ πολέμησαν μὲ τὶς συνθῆκες τῆς καθημερινῆς ζωῆς, μὲ τὴν ἄπονη φύσι, ἀκόμη καὶ μὲ τὸ Θεό, στὸ τέλος ἀναγκάζονται νὰ γίνουν «Ἀποστάτες" τοῦ Θεοῦ καὶ τῆς γῆς τους, ν' ἀφήσουν τὴν ἐπαρχία τους καὶ νὰ ὁδεύσουν πρὸς τὴν μεγαλούπολιν, ὅπου ζεῖ κανεὶς καὶ χωρὶς νὰ σκάβῃ, ὅπως ὁ περίφημος θεῖος του ὁ «θεῖος — Νικήτας".

Τὸ βιβλίο αὐτὸ τοῦ κ. Κωτσάκη, θὰ πρέπῃ νὰ κοσμῇ κάθε βιβλιοθήκη, γιατὶ χαρίζει ὧρες εὐχάριστες, διασκεδαστικὲς καὶ εἶναι τὸ καλύτερο δῶρο γιὰ τὶς γιορτές.

Ζητεῖται ὑπηρεσία πεπειραμένη διὰ ἀνδρόγυνον. Καλαὶ συστάσεις ἀπαραίτητοι. Πληροφορίαι Ἑρμοῦ 23, κατὰ στῆμα.

Πωλοῦνται κουφώματα διάφορα. Πληροφορίαι παρ' ἡμῖν.

ΑΘΛΗΤΙΚΗ ΚΙΝΗΣΙΣ

ΤΟ ΠΡΟΓΡΑΜΜΑ ΤΩΝ ΕΟΡΤΩΝ

Τὸ δεκαπενθήμερον τῶν ἑορτῶν τῶν Χριστουγέννων (25 Δεκεμβρίου—11 Ἰανουαρίου) τὸ ὁποῖον καὶ ἐκ τῶν κανονισμῶν θεωρεῖται ἐλεύθερον διὰ τὰ σωματεῖα μας, θὰ μᾶς ἐμφανίσῃ, καθ' ἃς ἔχομεν ἀσφαλεῖς πληροφορίας, πλούσιον πρόγραμμα ἀγώνων.

Τὴν πρωτοβουλίαν τῆς ἅλης ἀγωνιστικῆς κινήσεως ἀνέλαβον τὰ 6 σωματεῖα μας α' κατηγορίας. Συγκεκριμένως τὸ ὅλον πρόγραμμα συνοψίζεται ὡς ἑξῆς:

25 καὶ 26 Δεκεμβρίου: Διὰ τὸ διήμερον τῶν Χριστουγέννων μετεκλήθη ἡ ἰσχυροτάτη ὁμὰς τῶν Ἀθηνῶν «Ἀστήρ», ἡ ὁποία θὰ δώσῃ δύο ἀγῶνας. Ὁ πρῶτος ἀγὼν τὴν 25ην Δεκεμβρίου θὰ ἔχῃ ἀντιμέτωπον τὸν «Ἀχιλλέα» καὶ τὴν ἑπομένην 26ην Δεκεμβρίου θὰ ἔχῃ ἀντιμέτωπον τὴν «Παναχαϊκήν».

1η Ἰανουαρίου: Τὴν ἡμέραν τῆς πρωτοχρονιᾶς ἐκλείσθη φιλικὸς ἀγὼν μεταξὺ Ἀπόλλωνος καὶ Ὀλυμπιακοῦ.

4η Ἰανουαρίου Ἡ Κυριακὴ 4 Ἰανουαρίου ὡρίσθη ὡς ἡμέρα τοῦ τελικοῦ ἀγῶνος διὰ τὸ κύπελλον Δήμου Πατρέων μεταξὺ Ἀπόλλωνος—Παναχαϊκῆς

6η καὶ 7η Ἰανουαρίου: Διὰ τὴν ἡμέραν τῶν Θεοφανείων καὶ Ἁγίου Ἰωάννου , «Ἀστήρ» καὶ ἡ «Θύελλα» εὑρίσκονται εἰς διαπραγματεύσεις διὰ τὴν μετάκλησιν τῆς Ἀθηναϊκῆς ὁμάδος «Δάφνη» ἡ τὴν κάθοδον εἰς Πάτρας τοῦ «Παναιτωλικοῦ» Ἀγρινίου.

11 Ἰανουαρίου: Ἡ νικήτρια τοῦ κυπέλλου Ἑλλάδος ὁμὰς τοῦ «Ὀλυμπιακοῦ» θὰ διαγωνισθῇ εἰς τὰ ἡμιτελικὰ τῶν ἀγώνων τούτων πρὸς ἕνα ἐκ τῶν νικητῶν σωματείων τῶν Ἀθηνῶν ἢ τοῦ Πειραιῶς.

GEO

ΓΝΩΣΤΟΠΟΙΗΣΙΣ ΓΑΜΩΝ

Γνωστοποιεῖται συμφώνως τῷ ἄρθρῳ 1369 τοῦ Ἀστικοῦ Κώδικος ὅτι :

Ὁ ΑΝΔΡΕΑΣ ΖΑΓΛΑΡΑΣ τοῦ Κυριάκου καὶ τῆς Σοφίας τὸ γένος Μωραΐτου, γεννηθεὶς καὶ κατοικῶν ἐν Πάτραις καὶ ἡ ΒΑΣΙΛΕΙΑ ΚΑΡΑΤΖΑΝΙΔΟΥ τοῦ Θεοφάνη καὶ τῆς Στέλλας τὸ γένος Μάρκου, γεννηθεῖσα καὶ κατοικοῦσα ἐν Πάτραις, μέλλουσι νὰ ἔλθουν εἰς γάμον τελεσθησόμενον ἐν Πάτραις.

****

Ὁ ΣΩΤΗΡΙΟΣ ΟΙΚΟΝΟΜΟΠΟΥΛΟΣ τοῦ Γεωργίου καὶ τῆς Μαίρης τὸ γένος Σγούρα, γεννηθεὶς εἰς Βόλον καὶ κατοικῶν ἐν Ἀθήναις καὶ ἡ ΔΙΟΝΥΣΙΑ ΓΕΩΡΓΟΥΣΗ τοῦ Γεωργίου καὶ τῆς Θεοδώρας τὸ γένος Φωτίου, γεννηθεῖσα καὶ κατοικοῦσα ἐν Πάτραις, μέλλουσι νὰ ἔλθουν εἰς γάμον τελεσθησόμενον ἐν Πάτραις.

****

Ὁ ΣΠΥΡΙΔΩΝ ΖΑΓΚΑΣ τοῦ Ἰωάννου καὶ τῆς Λαμπρινῆς, τὸ γένος Λυμπεράκη, γεννηθεὶς ἐν Πάτραις καὶ κατοικῶν ἐν Ἀθήναις καὶ ἡ ΑΓΓΕΛΙΚΗ ΤΣΙΡΟΓΙΑΝΝΗ, τοῦ Δημητρίου καὶ τῆς Κυριακοῦλας, τὸ γένος Χόνδρου, γεννηθεῖσα καὶ κατοικοῦσα ἐν Πάτραις, μέλλουν νὰ ἔλθουν εἰς γάμον τελεσθησόμενον ἐν Πάτραις.

****

Ὁ ΝΙΚΟΛΑΟΣ ΔΑΣΚΑΛΟΘΑΝΑΣΗΣ τοῦ Χαριλάου καὶ τῆς Βασιλικῆς, τὸ γένος Ἀναγνωστοπούλου, γεννηθεὶς ἐνΑἰτωλικῷ Μεσολογγίου καὶ κατοικῶν ἐν Ἀγρινίῳ καὶ ἡ ΖΩΗ Ι. ΖΑΓΚΑ τοῦ Ἰωάννου καὶ τῆς Λαμπρινῆς, τὸ γένος Λυμπεράκη, γεννηθεῖσα καὶ κατοικοῦσα ἐν Πάτραις, μέλλουν νὰ ἔλθουν εἰςγάμοντελεσθησόμενον ἐν Πάτραις.

****

Ὁ ΔΗΜΗΤΡΙΟΣ ΔΡΟΥΓΟΥΤΗΣ τοῦ Ἀγγέλου καὶ τῆς Γεωργίας,τὸ γένος Παπαλεξοπούλου, γεννηθεὶς καὶ κατοικῶν ἐν Πάτραις καὶ ἡ ΑΣΠΑΣΙΑ ΣΚΛΑΒΟΥΝΑΚΗ τοῦ Γερασίμου καὶ τῆς Παναγιώτας, τὸ γένος Βασιλείου, γεννηθεῖσα καὶ κατοικοῦσα εἰς Πάτρας, μέλλουσι νὰ ἔλθουν εἰς γάμον τελεσθησόμενον ἐν Πάτραις.

Σταυρόλεξον ἀρ. 145

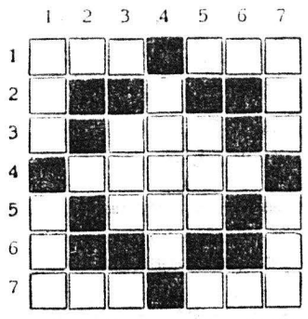

ΟΡΙΖΟΝΤΙΩΣ

1) Λέγεται καὶ πόλις τοῦ Ἀκρωτηρίου. 2) Συνδεσμος—Ὁ πατὴρ τῆς μητρὸς τοῦ ῥήτορος Δημοσθένους. 3) Εὐρωπαϊκὴ χώρα—Πόλις τῆς Ἀγγλίας φηφιζομένη διὰ τὸ κολλέγιόν της. 4) Ἐξερευνητὴς τοῦ Β. Πόλου — Νότα βυζαντινή — Παλαιὰ πρωτεύουσα τῆς Βιρμανικῆς αὐτοκρατορίας. 5) Γίνονται γιὰ φιλανθρωπικοὺς σκοποὺς—"Ανθη. 6) «Δανιήλ.....» γάλλος μουσου