ΣΥΝΔΡΟΜΑΙ ΕΣΩΤΕΡΙΚΟΥ

ΕΤΗΣΙΑ .... Δρχ. 183.000
ΕΞΑΜΗΝΟΣ .... » 92.000
ΤΡΙΜΗΝΟΣ .... » 46.000

ΠΑΝΤΟΙΑΙ ΚΑΤΑΧΩΡΗΣΕΙΣ
ΔΙ' ΙΔΙΑΙΤΕΡΑΣ ΣΥΜΦΩΝΙΑΣ

ΝΕΟΛΟΓΟΣ ΠΑΤΡΩΝ

ΣΥΝΔΡΟΜΑΙ ΕΞΩΤΕΡΙΚΟΥ

ΕΤΗΣΙΑ .... Στερλῖναι 17
ΕΞΑΜΗΝΟΣ .... » 8,5
ΕΝ ΑΜΕΡΙΚΗ .... Δολλάρια 63

ΠΡΟΠΛΗΡΩΝΟΝΤΑΙ
ΚΑΤΑΧΩΡΗΣΕΙΣ ΚΑΙ ΣΥΝΔΡΟΜΑΙ

ΕΤΟΣ ΝΔ — Ἀριθμὸς φύλλου 1063 | ΓΡΑΦΕΙΑ ΚΑΝΑΚΑΡΗ 193 = ΑΡΙΘ. ΤΗΛΕΦ. 25-93 καὶ 25-94 | ΠΑΤΡΑΙ, Σάββατον 17 Ἰανουαρίου 1948

Ο κ. ΓΚΡΙΣΓΟΥΩΛΝΤ ΘΑ ΕΚΘΕΣΗ ΕΙΣ ΟΥΑΣΙΓΚΤΩΝ ΤΑΣ ΔΙΑΦΩΝΙΑΣ ΤΟΥ ΚΑΙ ΘΑ ΠΡΟΒΗ ΕΙΣ ΥΠΟΔΕΙΞΕΙΣ

ΑΜΕΤΑΒΛΗΤΟΙ ΑΙ ΑΠΟΨΕΙΣ ΤΟΥ ΕΠΙ ΤΩΝ ΖΗΤΗΜΑΤΩΝ ΤΟΥ ΧΡΥΣΟΥ - ΕΑΝ ΤΕΛΙΚΩΣ ΑΠΟΦΑΣΙΣΘΗ ΑΥΞΗΣΙΣ ΤΗΣ ΤΙΜΗΣ ΤΟΥ ΑΡΤΟΥ ΑΥΤΗ ΘΑ ΕΙΝΑΙ ΜΙΚΡΑ - ΑΙ ΠΛΗΡΟΦΟΡΙΑΙ ΠΕΡΙ ΔΙΑΘΕΣΕΩΣ 119 ΕΚΑΤ. ΔΟΛ.

ΑΘΗΝΑΙ. Ὁ κ. Γκρίσγουωλντ, εἰς τὴν ἑβδομαδιαίαν συγκέντρωσιν τῶν ἀντιπροσώπων τοῦ Τύπου, ἀνεκοίνωσεν, ὅτι ὁμὰς Ἀμερικανῶν ἀξιωματικῶν τῆς Ἀποστολῆς θὰ ἀναχωρήσῃ προσεχῶς πρὸς συνάντησιν τῶν Ἑλληνικῶν στρατιωτικῶν μονάδων, πλησίον τῶν ὁποίων θὰ παραμείνουν ὡς σύνδεσμοι καὶ ὡς σύμβουλοι.

Οἱ ἀξιωματικοὶ οὗτοι ἐπὶ τοῦ παρόντος δὲν ὑπερβαίνουν τοὺς 20, οἱ περισσότεροι δὲ ἐξ αὐτῶν ἔχουν ἀφιχθῆ πρὸ 10ημέρου ἐξ Ἀμερικῆς.

Ὁ κ. Γκρίσγουωλντ ἐδήλωσεν, ὅτι πράγματι ἀναχωρεῖ δι' Ἀμερικήν, ἀλλὰ δὲν γνωρίζει πότε ἀκριβῶς. Σκοπὸς τοῦ ταξειδίου του εἶναι νὰ προβῇ εἰς συστάσεις διὰ τὸ πρόγραμμα βοηθείας εἰς τὴν Ἑλλάδα διὰ τὸ ἀπὸ 1—4—48 ἀρχόμενον οἰκονομικὸν ἔτος τῆς βοηθείας.

Εἰς ἐρώτησιν ἂν ἐπῆλθε συμφωνία μεταξὺ Κυβερνήσεως καὶ Ἀμερικανικῆς Ἀποστολῆς ἐπὶ τῶν ὑποδείξεων, εἰς τὰς ὁποίας θὰ προβῇ εἰς Ἀμερικήν, ὁ κ. Γκρίσγουωλντ ἀπήντησεν ὅτι ἔχει συναντηθῆ καὶ ἔχει συζητήσει μετὰ τῶν ἁρμοδίων Ἑλληνικῶν κύκλων, ἀλλ' ὅτι δὲν ἠμπορεῖ νὰ εἴπῃ, ὅτι ἐπῆλθε ἀπόλυτος συμφωνία, καὶ αὐτὸς ἀκριβῶς εἶναι ὁ σκοπὸς τοῦ ταξειδίου του εἰς Ἀμερικήν: Νὰ συζητήσῃ μὲ τὰς Ἀμερικανικὰς ἁρμοδίας ὑπηρεσίας καὶ μὲ τὴν ἐπιτροπὴν τοῦ Κογκρέσσου.

Τὸ πρόγραμμα τῆς βοηθείας διὰ τὴν Ἑλλάδα, ὡς ὑποθέτει ὁ κ. Γκρίσγουωλντ, θὰ περιλαμβάνεται εἰς τὸ γενικὸν πρόγραμμα τῆς βοηθείας τῆς Εὐρώπης μὲ συμπληρωματικὴν συμφωνίαν διὰ τὴν στρατιωτικὴν βοήθειαν τῆς Ἑλλάδος. Εἰς τὴν γενικὴν βοήθειαν πρὸς τὴν Εὐρώπην, παρετήρησεν ὁ κ. Γκρίσγουωλντ, δὲν περιλαμβάνεται καὶ στρατιωτικὴ τοιαύτη καὶ δι' αὐτὸ θὰ καταρτισθῇ εἰδικὸν πρόγραμμα στρατιωτικῆς βοηθείας διὰ τὴν Ἑλλάδα.

Ἐπίσης ἐβεβαίωσεν ὅτι ἐντὸς 10ημέρου θὰ ἀναχωρήσῃ δι' Ἀμερικὴν καὶ ὁ κ. Κλέϋ διὰ νὰ βοηθήσῃ καὶ αὐτὸς τὸ ζήτημα τῆς πρὸς τὴν Ἑλλάδα οἰκονομικῆς ἐνισχύσεως, ἀργότερον δὲ θὰ συναντηθῇ ὁ κ. Γκρίσγουωλντ μὲ τὸν κ. Κλέϋ, διὰ νὰ ἐργασθοῦν πρὸς τὸν σκοπὸν αὐτόν. Ὅσον ἀφορᾷ τὸ ποσὸν τὸ ὁποῖον προορίζεται διὰ τὴν Ἑλλάδα διὰ τοῦ «σχεδίου Μάρσαλ» ἐδήλωσεν ὅτι ἀμφιβάλλει ἂν ἔχουν καθορισθῆ ποσὰ δι' ἑκάστην χώραν καὶ ὅτι αὐτὸ ἐξαρτᾶται ἀπὸ τὴν ἀπόφασιν τοῦΚογκρέσσου.

Ἀπαντῶν εἰς σχετικὴν ἐρώτησιν προσέθεσεν ὅτι δὲν ἤκουσε νὰ γίνεται λόγος περὶ διαθέσεως ποσοῦ 119 ἑκατομμυρίων ὡς συμπληρώματος διὰ τὸ νέον πρόγραμμ αἐν Ἑλλάδι.

Ἐρωτηθεὶς ἂν πρόκειται νὰ γίνῃ ἀναπροσαρμογὴ τῆς τιμῆς τοῦ ἄρτου ὥστε νὰ αὐξηθῇ τὸ ποσὸν τῶν δραχμῶν διὰ τὴν ἀνασυγκρότησιν ἐδήλωσεν ὅτι αὐτὸ συνεζητήθη ἤδη μεταξὺ Κυβερνήσεωςκαὶ Ἀποστολῆς ἀλλ' ὅτι δὲν ἐλήφθη ἀκόμη ἀπόφασις. Πάντως, ἐτόνισις τῆς τιμῆς τοῦ ἄρτου ἡ αὔξησις τῆς τιμῆς τοῦ ἄρτου ἡ αὔξησις αὐτὴ θὰ εἶναι μικρά.

Ἐρωτηθεὶς ἂν ἐλήφθη ἀπόφασις διὰ τὴν ὑπαγωγὴν εἰς τὸ δελτίον καὶ ὡρισμένων ἄλλων εἰδῶν πρώτης ἀνάγκης, ἐδήλωσεν, ὅτι ἀκόμη δὲν ἐλήφθη ἀπόφασις καὶ ὅτι εἰς πολὺ προσεχὲς μέλλον θὰ ἐφαρμοσθῇ σχέδιον ὑπαγωγῆς εἰς τὸ δελτίον καὶ αλλων εἰδῶν.

****

ΠΙΣΤΩΣΕΙΣ ΚΑΙ ΕΙΣΑΓΩΓΑΙ

Ὅσον ἀφορᾷ τὸ νομοσχέδιον, τὸ ὁποῖον κατηρτίσθη καὶ ὑποβάλλεται εἰς τὴν Βουλὴν περὶ τῆς πιστωτικῆς πολιτικῆς τῆς Κυβερνήσεως ὁ κ. Γκρίσγουωλντ ἐδήλωσεν ὅτι ἔγινε σχετικὴ συζήτησις τῶν Ἀμερικανῶν ἐμπειρογνωμόνων μὲ τὴν Ἑλληνικὴν Κυβέρνησιν καὶ ὅτι ὡς νομίζει ἡ ἐπελθοῦσα συμφωνία περιλαμβάνεται εἰς τὸν νόμον αὐτόν.

Ὅσον ἀφορᾷ τὰς εἰσαγωγὰς ἐβεβαίωσεν ὅτι δὲν θὰ ὑπάρξῃ περιορισμὸς τῶν πιστώσεων, ὥστε ἡ πρόοδος τοῦ ἐμπορίου νὰ παρεμποδισθῇ. Θὰ σταματήσουν μόνον αἱ πιστώσεις αἱ ἐξυπηρετοῦσαι τὴν κερδοσκοπίαν.

Ὡς πρὸς τὸν ἀριθμὸν τῶν εἰσαγωγῶν ἐδήλωσεν ὅτι θὰ ἁπλοποιηθῇ μεγάλως ἡ διαδικασία τῆς παροχῆς ἀδειῶν εἰσαγωγῶν καὶ ὅτι ἐδόθησαν πολλαὶ ἄδειαι καὶ θὰ αὐξηθῇ σὺν τῷ τῷ χρόνῳ ὁ ἀριθμὸς τῶν ἀδειῶν αὐτῶν. Δὲν θὰ ὑπάρξῃ, εἶπε, καμμία ἀντίρρησις ἐπὶ τῶν νομίμων ἀξιώσεων διὰ τὴν παροχὴν πιστώσεων.

Ὡς πρὸς τὸ ἄλλον αἴτημα τῶν ἐμπόρων περὶ σταθεροποιήσεως τῶν τιμῶν ὁ κ. Γκρίσγουωλντ ἐξέφραζε τὴν ἐλπίδα ὅτι ἡ σταθεροποίησις αὐτὴ θὰ γίνῃ αὐτομάτως.

Περαιτέρω ὁ κ. Γκρίσγουωλντ εἶπεν ὅτι νομίζει ὅτι συντόμως θὰ ἀρχίσουν αἱ ἐξαγωγαὶ πρὸς τὴν Γερμανίαν ἑλληνικῶν προϊόντων καὶ ἡ ἀγορὰ ὑπὸ τῆς Ἑλλάδος γερμανικῶν προϊόντων.

Εἶναι βέβαιον ὅτι ἡ Ἑλλὰς θὰ πωλήσῃ εἰς τὴν Γερμανίαν ποσότητα καπνῶν καὶ ἀρκετὰ ἄλλα εἴδη. Ἐξετάζεται ἤδη τὸ ζήτημα τῆς ἀγορᾶς μηχανημάτων καὶ ἀνταλλακτικῶν ἐκ τῆς Γερμανίας. Ἐπιστοποιήθη ἤδη ὅτι ἡ Γερμανία προτιμᾷ ἀπολύτως τὰ Ἑλληνικὰ καπνά. Νομίζω, εἶπεν, ὅτι προσεχῶς θὰ ἔλθουν εἰς τὴν Ἑλλάδα Γερμανοὶ καπνοβιομήχανοι διὰ νὰ προβοῦν εἰς ἐπιλογὴν καὶ ἀγορὰν καπνῶν. Ἡ Ἀποστολὴ μελετᾷ τὸ σύστημα τῆς πληρωμῆς. Ὑπάρχει ἐλπὶς μιᾶς συνεχοῦς συμφωνίας μονίμου ἀγορᾶς.

Ἀπαντῶν εἰς ἄλλην ἐρώτησιν ἐδήλωσεν ὅτι δὲν ἠμποοεῖ νὰ εἴπῃ τί θὰ συστήσῃ εἰς τὸ Ὑπουργεῖον τῶν Ἐξωτερικῶν τῆς Οὐάσιγκτων ἐπὶ τοῦ ζητήματος τῆς ἀποδεσμεύσεως τοῦ χρυσοῦ.

Ἐπίσης ἐδήλωσεν ὅτι δὲν μετεβλήθησαν ποσῶς αἱ ἀρχικαὶ ἀπόψεις ἐπὶ τοῦ αὐτοῦ θέματος.

****

Ο ΕΞΟΠΛΙΣΜΟΣ ΤΟΥ ΣΤΡΑΤΟΥ

Διὰ τὸν ἐξοπλισμὸν τοῦ Ἑλληνικοῦ στρατοῦ δι' Ἀμερικανικῶν ὅπλων ἐβεβαίωσεν ὅτι συν-

(Συνέχεια εἰς τὴν 4ην σελίδα)

ΕΞΩΤΕΡΙΚΗ ΑΝΑΣΚΟΠΗΣΙΣ

ΤΟ ΑΛΛΟ ΣΦΑΛΜΑ

ΤΟΥ κ. ΑΝΔΡΕΑ Μ. ΙΩΣΗΦ

Τὸ ὅτι δὲν ἐξεμεταλλεύθη, λοιπόν, ἡ Ἀμερική, τὴν εὐκαιρίαν τοῦ παρελθόντος θέρους, διὰ νὰ στείλῃ μίαν, ἔστω καὶ συμβολικήν, ἔνοπλον δύναμιν εἰς τὰ βόρεια Ἑλληνικὰ σύνορα, συνετέλεσεν εἰς τὸ νὰ κινδυνεύσῃ, ἤδη, νὰ εὑρεθῇ εἰς μειονεκτικὴν θέσιν, ἐπὶ τοῦ Ἑλληνικοῦ ζητήματος, ἡ Ἀγγλοσαξωνικὴ πολιτική, ἔναντι τῆς Σλαυϊκῆς, ἐὰν ὁ Ἑλληνικὸς στρατὸς δὲν συγκρατήσῃ τὴν κατάστασιν. Εἰς τὸ σκότος τοῦ μέλλοντος, κρύπτονται αἱ σοβαρώτεραι συνέπειαι ἑνὸς δευτέρου σφάλματος — ἐὰν τοῦτο διαπραχθῇ. Ἰδού.

Διατρέχομεν, εἴπομεν, τώρα, συνεπείᾳ τοῦ πρώτου σφάλματος, ἐν «μεσοδιάστημα", κατὰ τὴν διάρκειαν τοῦ ὁποίου τὸ μέγα βάρος τῆς ἀποκρούσεως ἔχει καὶ πάλιν ἐπιπέσει ἐπὶ τῶν ὤμων τῆς Ἑλληνικῆς ἀντοχῆς. Ὀνομάζομεν τὴν κατάστασιν αὐτὴν «μεσοδιάστημα", μὲ τὴν προϋπόθεσιν ὅτι εἰς τὸ ἐγγὺς μέλλον, θὰ ληφθοῦν ἀπὸ τὴν Δύσιν — εἴτε μονομερῶς, ειτε, ἔστω καὶ μέσῳ τοῦ ΟΗΕ — ἰσχυρὰ ἀντίμετρα ὥστε, ν' ἀντιμετωπισθῇ ἡ νέα κατάστασις τὴν ὁποίαν δημιουργεῖ διὰ τὴν Ἑλλάδα ἡ συγκρότησις τῆς δῆθεν Κυβερνήσεως τοῦ Μάρκου. Διότι, δὲν ἔχει σημασίαν μόνον τὸ ἐὰν οἱ Βόρειοι θ' ἀναγνωρίσουν, τὴν «Κυβέρνησιν» αὐτήν. Σημασίαν μεγάλην ἔχει — καὶ αὐτό, ἀκριβῶς, γεννᾷ τὴν νέαν κατάστασιν — ὅτι ὁ Βορρᾶς δύναται, τώρα, νὰ ἐξαγγείλῃ Διεθνῶς ὅτι συνεκρότησεν «Ἐπιτροπὰς βοηθείας" αἵτινες, φυσικά, θὰ συλλέγουν καὶ θὰ διοχετεύουν πρὸς τὸν Μάρκο, ἀφειδέστερον παρὰ ποτὲ πολεμικὸν ὑλικόν. Δύναται, τουτέστιν, ὁ Σλαυϊσμός,νὰ ἐνισχύῃ δῆθεν μὲν ἀνεπισήμως, ἀλλὰ πάντως, πολὺ πλέον ἀπροκαλύπτως καὶ οὐσιαστικώτατα, τοὺς συμμορίτας. Καὶ τότε ;

Τότε, ἰδοὺ τὸ τραγικὸν ἔργον τοῦ Ἑλληνικοῦ στρατοῦ : Θὰ ἐκδιώκῃ κάθε φορὰν ἀπὸ τὰς πρὸς τὰ σύνορα περιοχάς, τὸν κύριον ὄγκον τῶν συμμοριτῶν— Κύριος δὲ οἶδε μὲ πόσους μόχθους καὶ αἷμα. Ὅταν τὸ κυνηγητὸ θὰ φθάνῃ εἰς τὴν γραμμήν, ἢ ἐγγύτατα τῆς γραμμῆς τῶν συνόρων, οἱ συμμορῖται δὲν θ' ἀποσύρωνται ἁπλῶς, πλέον, εἰς τὰ γειτονικὰ ἐδάφη, ὡς συνέβαινε μέχρι τοῦδε, διὰ ν' ἀναπαυθοῦν καὶ νὰ ἐπανέλθουν· θὰ πηγαίνουν ἐκεῖ καὶ θὰ ἐπανέρχωνται ΔΙΠΛΟΙ καὶ ΠΟΛΛΑΠΛΟΙ, εἰς δύναμιν πυρός. Ἤδη, ἦλθαν μὲ πυροβολικόν, τὸ ὁποῖον δυσχεραίνει ἀφαντάστως τὴν προσπάθειαν τοῦ Ἕλληνος στρατιώτου νὰ δώσῃ μάχην εἰς τὴν γραμμὴν τῶν συνόρων·αὔριον ὅμως, οἱ συμμορῖται, μόλις τυχὸν ἐξασφαλίσουν μίαν ὁμαλὴν λωρίδα ἐδάφους, θὰ ἰσχυρισθοῦν ὅτι ἔκαναν νέον βῆμα καὶ θὰ ἔλθουν καὶ μὲ ἀεροπλάνα, δῆθεν «κυριευμένα". Καὶ ὅταν ἐμπλέξουν, μὲ τὸ καθιστάμενον οὕτω, τρομερὸν πολεμικὸν πλεονέκτημα τῶν «ἐξησφαλισμένων νώτων", ἱκανὰς δυνάμεις Ἑλληνικοῦ στρατοῦ, τότε ἀκροποδητί, θὰ διέλθουν τὰ σύνορα μυριάδες νέων Σλαυϊκῶν ὅπλων, διὰ νὰ χρησιμοποιηθοῦν καινοτιώτερον. Συνεπῶς ;

Συνεπῶς : Ἐὰν ἡ Δύσις ἀρκεσθῇ εἰς τὴν δήλωσιν τὴν ὁποίαν ἔκαμεν ὅτι θὰ ὑπάρξουνσοβαραὶ συνέπειαι ἐὰν οἱ Βόρειοι ἀναγνωρίσουν τὸν Μάρκο — ἐὰν ἀρκεσθοῦν, οἱ Ἀγγλοσάξωνες, εἰς μόνον αὐτό, τότε θὰ ἔχῃ διαπραχθῇ τὸ δεύτερον σφάλμα τὸ ὁποῖον θὰ προώρισται νὰ τρυπήσῃ μὲ θανασίμους, πλέον, πληγάς, τὸ αἱματόβρεκτον Ἑλληνικὸν σῶμα. Ποῖα εἶναι τὰ ταχέα Διεθνῆ ἀντίμετρα, πού, ἀπαραιτήτως, χρειάζονται ;

Ἐφ' ὅσον, ἤδη, κατέστη δυσχερεστέρα ἡ μονομερὴς Ἀμερικανικὴ ἀπόφασις νὰ στείλῃ ἡ μεγάλη Δύναμις,ἰδικόν της στρατόν, ἀπομένει α΄) ὁ δρόμος διὰ τῆς Βαλκανικῆς Ἐπιτροπῆς καὶ β΄)ἰσχυρότατα στρατιωτικὰ ἀντίμετρα, κοντὰ εἰς τὸν Ἑλληνικὸν χῶρον. Εἶναι κυριολεκτικῶς εὐτύχημα, ὅτι ἡ δευτέρα προϋπόθεσις ἤρχισε πραγματοποιουμένη. Ἡ ἐξαγγελία τῆς ἐπανιδρύσεως καὶ ὀργανώσεως τῆς μεγάλης Δυτικῆς ἀεροπορικῆς βάσεως εἰς τὴν Τριπολίτιδα, εἶνε ἀνυπολογίστου σημασίας διὰ τὸν γεωγραφικὸν χῶρον εἰς τὸν ὁποῖον κεῖται καὶ ἡ Ἑλλάς. Διότι ἡ Ἑλλάς, τὸ 1940—41 θὰ ἐκράτει πολὺ περισσότερον — ἴσως καὶ ἐντελῶς — ἐὰν εἶχεν ἀεροπορικὴν κάλυψιν καὶ δὴ μεγαλυτέραν ἀπὸ τὴν τῶν ἐχθρῶν της. Δὲν θὰ παρέλθουν πολλὰ ἔτη καὶ οἱ Ἕλληνες θ'ἀντιληφθοῦν μέσα ἀπὸ τὸ δρᾶμά των τί σημαίνει διὰ τὸ μέλλον καὶ τὴν τύχην τῆς χώρας των, αὐτὴ ἡ βάσις τῆς Τριπολίτιδος, ἡ ὁποία σὺν τοῖς ἄλλοις, θὰ καλύψῃ καὶ τὰς κινήσεις τοῦ Ἀγγλοσαξωνικοῦ στόλου εἰς τὴν Μεσόγειον, ὅπως καὶ ἄλλαι, παρόμοιαι βάσεις, αἱ ὁποῖαι μέλλουν νὰ ἐγκαθιδρυθοῦν, μετ' οὐ πολύ, ἔτι πλησιέστερον πρὸς τὴν Μέσην Ἀνατολήν.

Τὰ δὲ γυμνάσια τοῦ Ἀμερικανικοῦ στόλου εἰς Ἑλληνικὰ ὕδατα, εἶνε ἓν καλόν, συμπληρωματικὸν μέτρον προειδοποιήσεως. Ἀλλὰ ὁ δρόμος διὰ τῆς Βαλκανικῆς Ἐπιτροπῆς, ἐὰν γίνῃ ὁ πρέπων χειρισμός, θ' ἀποβῇ ἓν πολυτιμότατον καὶ ἀποτελεσματικὸν ἀντίμετρον. Τοῦτο θὰ συμβῇ, ἐὰνἡ Ἐπιτροπὴ τῆς Θεσσαλονίκης καταγγείλῃ καὶ ζητήσῃ λῆψιν Διεθνῶν μέτρων καὶ ἐφαρμοσθοῦν Διεθνῆ μέτρα, ὄχι ἐὰν καὶ ὅταν ἀναγνωρισθῇ ὁ Μάρκο ἀλλ' ὡς ΤΙΜΩΡΙΑ ΔΙΑ ΤΑ ΗΔΗ ΓΙΝΟΜΕΝΑ. Τότε μόνον θὰ ἰσοφαρισθοῦν τ' ἀπολεσθέντα καὶ θ' ἀνατραπῇ ἡ κατάστασις εἰς τὴν Ἑλλάδα ὑπὲρ τῆς Δύσεως καὶ τῆς Ἑλλάδος. Διότι τὴν κατάστασιν ἐκείνην, θὰ φρουρῇ, τότε, μαζὺ μὲ τὸν Ἑλληνικὸν ἡρωϊσμόν, ἡ μία Διεθνής, στρατιωτικὴ Δύναμις εἰς τὰ σύνορα, ἄκρως ἐπικίνδυνος, πολιτικῶς, διὰ τοὺς Σλαύους, ἤ, μία ἀκόμη περισσότερον ἐπικίνδυνος διὰ τοὺς Βορείους, Διεθνὴς ἀπόφασις, περὶ ἀμέσου ρήξεως, ἐὰν δὲν παύσουν τὰ ὅσα ΗΔΗ ΓΙΝΟΝΤΑΙ. Πολλὰ ἐκκύουν ὅτι καὶ ἡ προϋπόθεσις αὐτὴ δὲν θ' ἀργήσῃ νὰ πραγματοποιηθῇ. Διότι, τὸ μέλλον, ἐπαναλαμβάνομεν, κρύπτει δεινὰς συνεπείας εἰς τὰ σκοτεινὰ σπλάγχνα του, ἐὰν καὶ τὸ δεύτερον σφάλμα, τυχὸν διαπραχθῇ....

ΑΝΔΡΕΑΣ Μ. ΙΩΣΗΦ

ΕΙΣ ΤΟΝ ΠΑΤΡΑΪΚΟΝ ΚΟΛΠΟΝ

ΤΟ ΝΟΡΒΗΓΙΚΟΝ ΑΤΜΟΠΛΟΙΟΝ "ΣΒΑΪΝ ΓΙΑΡΛ,, ΠΡΟΣΚΡΟΥΣΑΝ ΕΠΙ ΝΑΡΚΗΣ ΑΝΕΤΙΝΑΧΘΗ

ΕΝΝΕΑ ΑΝΔΡΕΣ ΤΟΥ ΠΛΗΡΩΜΑΤΟΣ ΤΟΥ ΑΠΩΛΕΣΘΗΣΑΝ

ΠΩΣ ΕΞΕΤΥΛΙΧΘΗ ΤΟ ΘΑΛΑΣΣΙΟΝ ΔΡΑΜΑ - ΠΡΟΣΕΚΡΟΥΣΕΝ ΕΠΙ ΝΑΡΚΗΣ "Η ΝΑΡΚΟΠΕΔΙΟΥ; - ΑΙ ΠΙΘΑΝΟΤΗΤΕΣ ΕΣΦΑΛΜΕΝΗΣ ΠΟΡΕΙΑΣ - Η ΤΡΑΓΙΚΗ ΤΥΧΗ ΤΟΥ ΠΛΗΡΩΜΑΤΟΣ - ΑΠΕΓΝΩΣΜΕΝΗ ΠΡΟΣΠΑΘΕΙΑ ΔΙΑΣΩΣΕΩΣ - ΜΙΑ ΑΦΗΓΗΣΙΣ ΤΟΥ ΚΥΒΕΡΝΗΤΟΥ ΤΟΥ ΣΚΑΦΟΥΣ - Η ΜΕΤΑΦΟΡΑ ΤΩΝ ΝΑΥΑΓΩΝ

Οἱ ναυαγοὶ ἐπὶ βενζινοπλοίου, καθ' ἣν στιγμὴν προσεγγίζει τὸ ναρκαλιευτικὸν «Ρούζβελτ» διὰ νὰ τοὺς παραλάβῃ.

Τραγικὸν θαλάσσιον δυστύχημα ἀνηγγέλθη τὰς μεσημβρινὰς ὥρας τῆς χθὲς εἰς τὴν πολιν μας προκαλέσαν ζωηρὰν συγκίνησιν εἰς τοὺς ναυτικοὺς κύκλους, δεδομένου ὅτι εἶναι τὸ πρῶτον ὅπερ σημειοῦται ὑπὸ τόσον ἀπροσδοκήτους, ὅσον καὶ δραματικὰς συνθήκας ἐντὸς τοῦ Πατραϊκοῦ κόλπου, ἐπὶ ξένου μεγάλου σκάφους ἀφότου ἀποκατεστάθη ἡ ναυσιπλοΐα μεταξὺ τοῦ λιμένος μας καὶ τοῦ ἐξωτερικοῦ.

Συμφώνως πρὸς τὰς πρώτας μεταδοθείσας πληροφορίας ὑπὸ τῶν ἐνταῦθα ναυτικῶν ἀρχῶν ὀλίγον μετὰ τὴν 1ην μεταμεσημβρινὴν τῆς χθές, τὸ Νορβηγικὸν ἀτμόπλοιον «Σβάϊν Γιάρλ» προσέκρουσε περὶ τὴν 4ην πρωϊνὴν ἐπὶ νάρκης εἰς τὰ ἀνοικτὰ τοῦ Πατραϊκοῦ κόλπου εἰς ἀπόστασιν 9 μιλλίων ἀπὸ τοῦ λιμένος μας καὶ ἐβυθίσθη. Αἱ αὐταὶ πληροφορίαι ἀνέφερον, ὅτι ἐκ τοῦ πληρώματος τοῦ σκάφους τὸ πλεῖστον μέρος του ἀπωλέσθη,-ἐνῷ τὰ ὑπόλοιπα μέλη του περιεπλανῶντο ἐπὶ ναυαγίων παρὰ τὰς ἀκτὰς τῆς ἀντίπεραν Αἰτωλοακαρνανίας.

Παρ' αὐτὰ ἡ Ναυτικὴ βάσις Πατρῶν, ἐπικοινωνήσασα διὰ τοῦ ἀσυρμάτου μετὰ τῶν τελωνειακῶν ἀρχῶν τοῦ λιμένος Μεσολογγίου καὶ ἀκολούθως μετὰ τοῦ Κρυονερίου, ἔλαβε τὴν πληροφορίαν ὅτι μερικοὶ ἀπὸ τοὺς διασωθέντας ἄνδρας τοῦ ναυαγήσαντος σκάφους ἐφέροντο ἐπὶ τῶν κυμάτων, καθὼς ἀνέφερε σχετικῶς ὁ κυβερνήτης ἁλιευτικοῦ τινὸς σκάφους, ἐνῷ ἄλλοι τινὲς εἶχον φθάσει κολυμβῶντες μέχρι τῆς ἀκτῆς παρὰ τὰς ἐκβολὰς τοῦ ποταμοῦ Εὐήνου.

Κατόπιν τούτου διετάχθη ὅπως σπεύσῃ πρὸς περισυλλογὴν τῶν οὕτω περιπλανωμένων ναυαγῶν τὸ ἐν Κρυονερίῳ εἰσέτι εὑρισκόμενον ἀτμόπλοιον τῆςγραμμῆς τοῦ Σ. Β. Δ. Ε. «Δόξα», ἐνῷ παραλλήλως ἐκινητοποιήθη ἐντεῦθεν διὰ τὴν παραλαβὴν καὶ τῶν ἐπὶ τῆς ἀκτῆς εὑρισκομένων τὸ ἐλαφρὸν ναρκαλιευτικὸν τῆς βάσεως «Ρούζβελτ". Πράγματι μετ' ὀλίγην ὥραν καὶ ἀφοῦ ἐν τῷ μεταξὺ κατέπλευσεν εἰς τὸν λιμένα μας ἡ «Δόξα" μὲ 4 ἐκ τῶν ναυαγῶν, ἐν οἷς καὶ ὁ δεύτερος πλοίαρχος τοῦ ναυαγήσαντος σκάφους, ἀπέπλευσε περὶ τὴν 2αν μ. μ. τὸ «Ρούζβελτ" μὲ εἰδικὸν πλήρωμα ἔχον ἐπὶ κεφαλῆς τοὺς ἀρχικελευστὰς κ. κ. Κολέτσην καὶ Ἰακωβίδην. Τὸ σκάφος τοῦτο, ἀφοῦ προηγουμένως διῆλθεν ἐκ Κρυονερίου,κατηυθύνθη πρὸς τὴν παρακειμένην ἀκτὴν τοῦ Εὐήνου, ἀπὸ ὅπου ἐν τῷ μεταξὺ εἶχον παραληφθῇ ὑπὸ τινος βενζινοπλοίου οἱ ναυαγοὶ τοῦ νορβηγικοῦ ἀτμοπλοίου. Οἱ τελευταῖοι οὗτοι διεπεραιώθησαν μετ' ὀλίγον ἐπὶ τοῦ «Ρούζβελτ", ὁ ἐπὶ τοῦ ὁποίου ἐπιβαίνων ἰατρὸς τοῦ πολεμικοῦ ναυτικοῦ ἐπεδόθη εἰς τὴν παροχὴν βοηθειῶν. Οἱ ναυαγοί, μεταξὺ τῶν ὁποίων ἦτο καὶ εἷς τραυματίας, εὑρίσκοντο εἰς ἀθλίαν κατάστασιν, περιβεβλημένοι ἐνδύματα παντὸς εἴδους, τὰ ὁποῖα τοὺς ἐχορήγησαν οἱ πρῶτοι διὰ βενζινοπλοίου πρὸς παραλαβὴν τῶν σπεύσαντες ἐκΚρυονερίου, ἐπὶ τοῦ προσώπου τῶν δὲ ἦσαν καταφανῆ τὰ σημεῖα τῆς κοπώσεως καὶ τῆς ἀγωνίας ἀπὸ τὴν δραματικὴν δοκιμασίαν τοῦ ναυαγίου καὶ τὰς μετέπειτα πολυώρους καὶ ἀπεγνωσμένας προσπαθείας τὰς ὁποίας κατέβαλον ὅπως φθάσουν μέχρι τῆς ἀκτῆς.

****

ΤΟ ΤΡΑΓΙΚΟΝ ΔΥΣΤΥΧΗΜΑ

Ἐν σχέσει μὲ τὰς συνθήκας τοῦ ναυαγίου,ἐγνώσθησαν τὰ ἑξῆς ἐξ αὐθεντικῶν πηγῶν :

Τὸ Νορβηγικὸν σκάφος, προερχόμενον ἐκ Κωνσταντινουπόλεως καὶ Πειραιῶς, ἀπέπλευσε τὰς πρωϊνὰς ὥρας τῆς Πέμπτης ἐκ Καλαμῶν, ὅπου εἶχεν ἐκφορτώσει φορτίον γενικοῦ ἐμπορίου, μὲ κατεύθυνσιν τὰς Πάτρας. Ἡ πορεία τοῦ πλοίου ὑπῆρξεν ἀπολύτως ὁμαλὴ καθ' ὅλον τὸ διάστημα τοῦ ταξειδίου του μέχρι τοῦ ἀκρωτηρίου Ἄραξος, τὸ ὁποῖον παρέκαμψε περὶ τὴν 4ην πρωϊνὴν τῆς χθές.Ἐνῷ ὅμως εἰσήρχετο εἰς τὸν Πατραϊκὸν κόλπον καὶ εὑρίσκετο εἰς ἀπόστασιν 9 μιλλίων ἀπὸ τὰς Πάτρας μὲ λοξὴν κατεύθυνσιν πρὸς τὰ ἀριστερὰ τῆς ἀντικρυνῆς ἀκτῆς, προφανῶς ἐξ ἐσφαλμένου ὑπολογισμοῦ ὡς πρὸς τὴν θέσιν τοῦ ὑπάρχοντος ἐκεῖ ναρκοπεδίου, προσέκρουσεν ἐπ' αὐτοῦ καὶ ἀνετινάχθη. Τὸ πλῆγμα ὅπερ ἐδέχθη ἐκ τῆς ἐκρήξεως ὑπῆρξε τόσον καίριον, ὥστε τὸ σκάφος ἐν διαστήματι 3, μόνον λεπτῶν τῆς ὥρας ἐβυθίσθη. Τὸ πλήρωμα, ἀποτελούμενον μετὰ τῶν ἀξιωματικῶν του ἐξ 22 ἀνδρῶν καὶ μιᾶς γυναικός, συζύγου τοῦ ἐπὶ τοῦ πλοίου εὑρισκομένου τροφοδότου καὶ ἐκτελούσης καθήκοντα θαλαμηπόλου, οὐδὲν ἠδυνήθη νὰ προσφέρῃ, ὑπῆρξεν ἄλλωστε τόσον ἀκαριαία ἡ καταστροφή, ὥστε οἱ ἀπομείναντες ἐξ αὐτοῦ, μόλις ἐπρόλαβον νὰ ριφθοῦν εἰς τὴν θάλασσαν. Τέσσαρες ἐκ τῶν ἀνδρῶν, ἐκ τῶν εὑρισκομένων εἰς τὸ μηχανοστάσιον, παρεσύρθησαν μετὰ τοῦ ναυαγίου εἰς τὸν βυθόν, εὑρόντες τραγικὸν τέλος. Ἐκ τῶν ὑπολοίπων, οἱ 10 μεταξὺ τῶν ὁποίων καὶ ὁ κυβερνήτης τοῦ σκάφους κ. Ρ. Μάουσεθ, ὁ ἀσυρματιστὴς καὶ ὁ πρῶτος μηχανικός, κατώρθωσαν νὰ φθάσουν κολυμβῶντες ἀπεγνωσμένως ἐπὶ 4ωρον περίπου εἰς τὴν παρὰ τὸν Εὔηνον ἀκτήν, ὅπου καὶ κατέπεσαν λιπόθυμοι. Τέσσαρες ἄλλοι, ἐν οἷς καὶ ὁ δεύτερος πλοίαρχος φερόμενοι ἐπὶ τῶν κυμάτων καὶ ἀντιμετωπίζοντες ἀπὸ στιγμῆς εἰς στιγμὴν τὸν θάνατον λόγῳ τελείας ἐξαντλήσεως, παρελήφθησαν ὑπὸ τοῦ προστρέξαντος ἀτμοπλοίου «Δόξα» καὶ μετεφέρθησαν εἰς Πάτρας. Τῶν ὑπολοίπων 9 μεταξὺ τῶν ὁποίων καὶ ἡ ἀτυχὴς σύζυγος τοῦ τροφοδότου, ἀγνοεῖται ἡ τύχη καὶ οὐδεμία ἔνδειξις ὑπάρχει μέχρι τῆς στιγμῆς περὶ τῆς ὑπάρξεώς των.

****

ΤΙ ΛΕΓΕΙ Ο ΚΥΒΕΡΝΗΤΗΣ

Ὁ κυβερνήτης κ. Μάουσεθ, μεταφερόμενος εἰς Πάτρας διὰ τοῦ ναυαγοσωστικοῦ«Ρούζβελτ» τοῦ ὁποίου ἐπέβαινε καὶ συντάκτης τοῦ «Νεολόγου", παρὰ τὴν ἐξάντλησιν τὴν ὁποίαν ἠσθάνετο λόγῳ τῆς ἀγωνίας καὶ τοῦ πόνου τὸν ὁποῖον ἐδοκίμαζε διὰ τὴν ἀπώλειαν τοῦ σκάφους καὶ τῶν ἀνδρῶν, ἐξέφρασε τὴν συντριβήν του, διὰ τὸ δυστύχημα καὶ ἐτόνισε μὲ βαθεῖαν θλῖψιν, πόσον ἀπροσδόκητον ὑπῆρξε δι' αὐτὸν τὸ πλῆγμα, δεδομένου ὅτι ἐπανειλημμένως τόσον διὰ τοῦ βυθισθέντος τοιούτου, ὅσον καὶ δι' ἄλλων εἶχε διαπλεύσει τὸν Πατραϊκὸν κόλπον διὰ τοῦ ἀκρωτηρίου τοῦ Ἀράξου καὶ ἐγνώριζε κατὰ συνέπειαν πλήρως τὴν θέσιν τοῦ ἐν αὐτῷ διαύλου. «Ἐγνώριζα, εἶπε, πολὺ κα

(Συνέχεια εἰς τὴν 3ην σελίδα)

Οἱ ἀξιωματικοὶ καὶ ἄνδρες τοῦ καταπλεύσαντος εἰς τὴν περιοχὴν τοῦ ναυαγίου πρὸς παραλαβὴν τῶν διασωθέντων ἀνδρῶν τοῦ πληρώματος ναρκαλιευτικοῦ τοῦ στόλου Μαίρη Ν. (Ρούζβελτ). Ὁ συντάκτης τοῦ «Νεολόγου» κ. Κωνστ. Καγκελάρης— μεταξὺ τῶν ἀνδρῶν τοῦ πληρώματος — μεταβαίνων ἵνα παρακολουθήσῃ ἐκ τοῦ σύνεγγυς τὸ ἔργον τῆς διασώσεως τῶν ναυαγῶν.

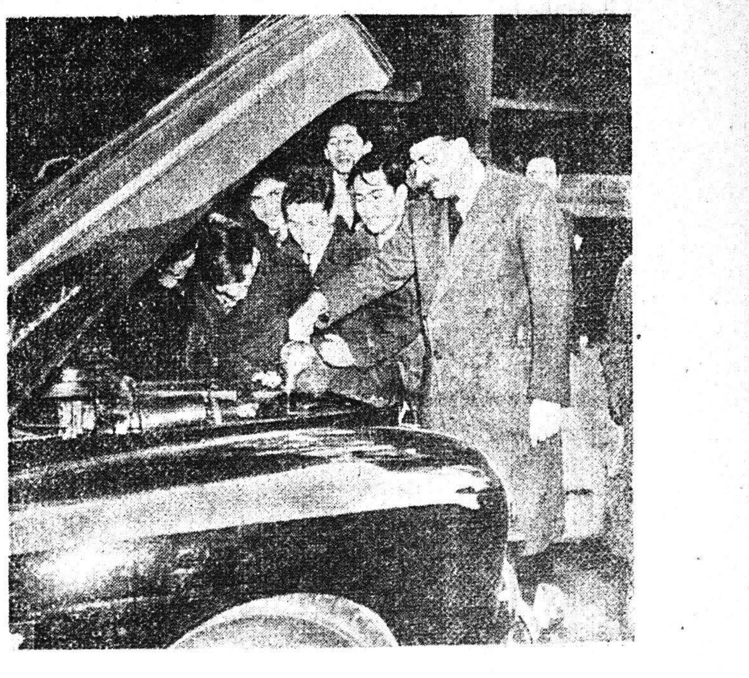

Ὁ πρίγκηψ Πέτρος τῆς Ἑλλάδος ἐξερχόμενος τῆς ἐν Ν. Ὑόρκῃ Ἑλληνικῆς μητροπολιτικῆς ἐκκλησίας, ὅπου εἶχε παραστῆ εἰς λειτουργίαν τελεσθεῖσαν πρὸς τιμήν του, εὗρε τὸν κινητῆρα τοῦ αὐτοκινήτου του ὑπερθερμαθέντα καὶ ἀναγκάζεται, νὰ πληρώσῃ τὸ ψυγεῖον τούτου μὲ ὕδωρ ὅπερ τοῦ ἐπρομήθευσαν οἱ γύρω του εὑρισκόμενοι νεαροὶ Νεοϋορκέζοι.

Η ΑΜΕΡΙΚΗ ΦΕΡΕΤΑΙ ΠΡΟΣ ΡΗΞΙΝ;

Ο ΠΟΛΕΜΟΣ ΔΥΝΑΤΟΣ ΑΝΑ ΠΑΣΑΝ ΣΤΙΓΜΗΝ

ΘΑ ΑΡΧΙΣΗ ΕΙΣ ΤΗΝ ΠΑΛΑΙΣΤΙΝΗΝ; - ΤΑ ΕΥΦΛΕΚΤΑ ΣΗΜΕΙΑ ΤΗΣ ΕΥΡΩΠΗΣ

ΔΥΟ ΑΡΘΡΑ ΤΟΥ ΑΜΕΡΙΚΑΝΟΥ ΣΥΓΓΡΑΦΕΩΣ κ. **ΚΑΡΛ ΦΟΝ ΒΙΓΚΑΝΤ**

Αἱ Ἡνωμέναι Πολιτεῖαι βαδίζουν κατ' εὐθεῖαν πρὸς πόλεμον εἰς τὴν Ἐγγὺς καὶ τὴν Μέσην Ἀνατολήν. Τὸ Ἀμερικανικὸν αἷμα καὶ τὸ Ἀραβικὸν πετρέλαιον ἠμποροῦν ν' ἀναμιχθοῦν εἰς ἕνα πολὺ δαπανηρὸν καὶ ἀνατριχιαστικὸν μῖγμα εἰς τὰς ἄμμους τῆς Μεσοποταμίας. Μὲ τὴν ἀπόφασιν της περὶ διανομῆς τῆς Παλαιστίνης μεταξὺ τῶν Ἑβραίων καὶ Ἀράβων, ἡ Γενικὴ Συνέλευσις τῶν Ἡνωμένων Ἐθνῶν ἐτοποθέτησε μίαν βραδυφλεγῆ βόμβαν,ἡ ὁποία δύναται νὰ ὁδηγήσῃ εἰς ἔκρηξιν εἰς τὸ δυτικὸν ἄκρον τῆς Ἀσίας, ἡ ὁποία ἠμπορεῖ νὰ ἀποτελέσῃ τὴν ἀρχὴν τοῦ τρίτου Παγκοσμίου Πολέμου μεταξὺ τῆς Ἀμερικῆς καὶ τῆς Σοβιετικῆς Ρωσσίας.

Ἡ ἀπόφασις αὐτὴ φέρει τὰς Ἡν. Πολιτείας καὶ τὸν Ἀμερικανικὸν λαὸν εἰς τὸν σοβαρὸν κίνδυνον νὰ γίνῃ τὸ ὄργανον τῶν Ἡνωμένων Ἐθνῶν. Ὁ χωρισμὸς ἐψηφίσθη κατὰ μέγα μέρος ἀπὸ τὰ μικρότερα κράτη, τὰ ὁποῖα δὲν θὰ λάβουν κανένα μέρος —ἢ πολὺ μικρὸν — εἰς τὴν παροχὴν στρατευμάτων, τοῦ ὑλικοῦ καὶ τοῦ χρήματος ποὺ θὰ χρειασθοῦν εἰς μίαν τοιαύτην σύγκρουσιν.

Τὰ Ἡνωμένα Ἔθνη δὲν ἔχουν ἐνόπλους δυνάμεις εἰς τὴν διάθεσίν των διὰ νὰ ἐπιβάλουν τὴν ἀπόφασίν των. Διὰ νὰ ἐφαρμώσῃ τὴν ἀπόφασιν τῆς Γενικῆς Συνελεύσεως περὶ διανομῆς τῆς Παλαιστίνης τὸ Συμβούλιον Ἀσφαλείας θὰ ἦτο ὑποχρεωμένον ν'ἀπευθυνθῇ εἰς τὴν Ἀμερικήν, τὴν Ἀγγλίαν καὶ τὴνΣοβιετικὴν Ρωσσίαν. Καὶ διὰ μίαν φορὰν τὸΣυμβούλιον Ἀσφαλείας ἐφάνη σοφὸν ἀναβάλον τὴν λῆψιν ἀποφάσεως.

Ὁ Ἀραβικὸς Σύνδεσμος, ἀποτελούμενος ἀπὸ ἑπτὰ Ἀραβικὰ Κράτη καταστρώνει σχέδια διὰ τζεχάντ, δηλαδὴ γενικὸν μουσουλμανικὸν «ἱερὸν πόλεμον» διὰ πρώτην φορὰν ἀπὸ τῆς καταργήσεως τοῦ Χαλιφάτου ἀπὸ τὸν Κεμὰλ Ἀτατοὺρκ τὸ 1924. Ὄπισθεν ἑνὸς τοιούτου ἱεροῦ πολέμου ἐναντίον τῶν Ἑβραίων θὰ εὑρίσκετο ἡ ἠθικὴ καὶ ὑλικὴὑποστήριξις περίπου 300.000.000 Μουσουλμάνων τῆς Ἀσίας καὶ τῆς Ἀφρικῆς.

Ὁ κ. Ρότζερς, πρόεδρος τῆς «Τέξας Ὄϊλ Κόμπανυ», ὁ ὁποῖος ἀνεχώρησε πρὸ ἑβδομάδος διὰ τὴν Σαουδικὴν Ἀραβίαν, ἐξέφρασε τὴν γνώμην ὅτι ἡ κατάστασις ἦτο «πολὺ σοβαρά». Ὁ κ. Ρότζερς δὲν προέβη εἰς οὐδεμίαν σχετικὴν δήλωσιν, ἀλλ' ἐπικρατεῖ ἡ γνώμη ὅτι θὰ συναντηθῇ μὲ τὸν Ἴμπν Σαούδ, ὁ ὁποῖος εἶναι ὁ φανατικώτερος πολέμιος τοῦ χωρισμοῦ τῆς Παλαιστίνης. Ἡ ἑταιρεία τοῦ Ρότζερς δὲ εἶναι μία ἀπὸ τὰς ἑταιρείας ποὺ κατεσκεύασαν τὸν ἀξίας 100.000.000 δολλαρίων πετρελαιαγωγὸν εἰς τὴν Σαουδικὴν Ἀραβίαν.

Κατὰ τοὺς Ἀμερικανοὺς ποὺ ἐνδιαφέρονται διὰ τὰ πετρέλαια, ἡ Κυβέρνησις τοῦ Ἰρὰκ καὶ τῆς Σαουδικῆς Ἀραβίας ἀπειλοῦν ν' ἀκυρώσουν ὅλας τὰς ἐκχωρήσεις πετρελαιοπηγῶν εἰς τοὺς Ἀμερικανούς. Οἱ Ἀμερικανοὶ δὲ ἔχουν τοποθετήσει εἰς τὰς δύο αὐτὰς χώρας περίπου δύο δισεκατομμύρια δολλάρια.

Ἐνῷ ἡ Γαλλία καὶ ἡ Ἰταλία φαίνονται ἀναχαιτίζουσαι τὸν κομμουνισμόν, τὸ ἰσχυρότερον ὄργανον τῆς ἐξωτερικῆς πολιτικῆς τῆς Ρωσσίας, ἡ Μόσχα κατώρθωσε νὰ δώσῃ τὴν ἐντύπωσιν ὅτι στρέφει τὴν αἰχμὴν τῆς στρατηγικῆς καὶ τῆς τακτικῆς της πρὸς τὴν Ἐγγὺς καὶ τὴν Μέσην Ἀνατολήν.

Ἡ Σοβιετικὴ Ρωσσία συνεργαζομένη μὲ τὴν Ἀμερικὴν εἰςτὴν Γενικὴν Συνέλευσιν τῆς ΟΗΕ ἐπὶ τοῦ προγράμματος περὶ διανομῆς τῆς Παλαιστίνης, ἀντιμετωπίζεται εἰς τοὺς Παρισίους, τὴν Ρώμην, τὴν Μαδρίτην καὶ τὴν Βέρνην μὲ ἐξαιρετικὴν δυσπιστίαν. Ἡ γνώμη αὐτὴ προχωρεῖ τόσον ὥστε εἰς μερικοὺς κύκλους λέγεται ὅτι ἡ Ἀμερικανικὴ διπλωματία εἰς τὴν Συνέλευσιν «ἔπεσεν εἰς παγίδα». Βλέπουν τρεῖς σκοποὺς εἰς τὴνΡωσσικὴν ἐνέργειαν:

1. Νὰ δημιουργήσῃ ταραχὰς εἰς μίαν ἄλλην περιοχὴν τοῦ κόσμου, ἐφ' ὅσον οἱ Ρῶσσοι εἶναι ἀριστοτέχναι εἰς τὴν μέθοδον αὐτήν.
2. Νὰ δυσφημήσουν τὴν ὀργάνωσιν τῶν Ἡνωμένων Ἐθνῶν, ὅταν αὐτὴ ἀποτύχει εἰς τὴν ἐφαρμογὴν τῆς σημαντικωτέρας ἀποφάσεώς της.
3. Νὰ ἐγκαταστήσουν Σοβιετικὸν προγεφύρωμα εἰς τὴν Ἀνατολικὴν Μεσόγειον.

Ὡς ἐτονίσθη ἤδη, τὸ Συμβούλιον Ἀσφαλείας δὲν διαθέτει ἀστυνομικὴν δύναμιν — καὶ δὲν φαίνεται ὅτι θὰ ἀποκτήσῃ — διὰτὴν ἐπιβολὴν τῶν ἀποφάσεών του. Τὸ Συμβούλιον θὰ ἦτο ὑποχρεωμένον ν' ἀπευθυνθῇ εἰςτὴν Ἀμερικὴν καὶ τὴν Ἀγγλίαν καὶ δὲν θὰ ἠδύνατο νὰ ἀποκλείσῃ τὴν Ρωσσίαν. Ἡ ἄγνοια τῆς Ρωσσίας θὰ ἐσήμαινε νέον σοβιετικὸν βέτο εἰς τὸ Συμβούλιον.

Ἡ συμμετοχὴ τῆς Ρωσσίας εἰς πᾶσαν ἔνοπλον ἐνέργειαν εἰς τὴν Παλαιστίνην θὰ ἐσήμαινε σοβιετοκομμουνιστικὴν διείσδυσιν εἰς τὴν Ἐγγὺς Ἀνατολήν, ἡ ὁποία ἂν κατώρθωνε νὰ πατήσῃ πόδα, θὰ ἦτο δύσκολον νὰ ἐκτοπισθῇ.

Ἡ Ἀγλία δὲν θὰ ἀνελάμβανε σοβαρὰν ἔνοπλον δρᾶσιν ἐναντίον τῶν Ἀράβων χωρὶς ἀμερικανικὴν συμμετοχὴν καὶ εἶναι ἀμφίβολον ἂν θὰ ἐνεργοῦσε ἀκόμη καὶ μὲ τοιαύτην συνεργασίαν. Οἱ Ἄγγλοι ἔχουν κουρασθῇ πολὺ μὲ τὴν Παλαιστίνην.

Ἡ Γαλλία εἶναι πολὺ ἀπησχολημένη μὲ τὰ ἐσωτερικά της προβλήματα.

Ἂν αἱ Ἡνωμέναι Πολιτεῖαι ἀνελάμβανον νὰ ἐπιβάλουν τὴν ἐφαρμογὴν τῶν ἀποφάσεων τῆς Συνελεύσεως περὶ διανομῆς τῆς Παλαιστίνης διὰ λογαριασμὸν τῶν Ἡνωμένων Ἐθνῶν, μέσα εἰς τὸ χάος τοῦ πολέμου τῆς Μέσης Ἀνατολῆς, θὰ παρείχετο θαυμασία εὐκαιρία διὰ ρωσσικὴν ἔνοπλον ἐπέμβασιν μὲ τὴν δικαιολογίαν τῆς ἐξασφαλίσεως τῶν ρωσσικῶν συμφερόντων.

Ἡ Παλαιστίνη ὁμοιάζει πολὺ μὲ Ἀβησυνιακὸν ἀκανθόχοιροντοῦ ὁποίου τὰ ἀγκάθια εἶναι τόσον μεγάλα ὥστε δὲν τολμᾷ νὰ τοῦ ἐπιτεθῇ οὔτε ὁ λέων, ὁ βασιλεὺς τῶν ζώων.

Ἐφ' ὅσον ἀπέτυχον ἢ ἀνετράπησαν αἱ Σοβιετικαὶ προσπάθειαι εἰς τὴν ὀργάνωσιν τῶν Ἡνωμένων Ἐθνῶν, οἱ ἀνωτέρω κύκλοι πιστεύουν ὅτι κύριος σκοπὸς τῆς πολιτικῆς στρατηγικῆς τῆς Σοβιετικῆς Ρωσσίας εἶναι ἡ δυσφήμησις τῆς ὀργανώσεως αὐτῆς.

Εἰς τοὺς αὐτοὺς κύκλους πιστεύεται ὅτι ἡ σύγκρουσις μεταξὺ Ἀμερικῆς καὶ Σοβιὲτ θεωρεῖται πιθανωτέρα εἰς τὴν Ἐγγὺς καὶ τὴν Μέσην Ἀνατολὴν παρὰ εἰς τὴν Κεντρικὴν Εὐρώπην.

KARL VON WIEGANT

****

ΑΥΡΙΟΝ: Τὸ 2ον. (τελευταῖον) ἄρθρον.

Ὁ στρατηγὸς Κλέϋ (ἀριστερά), ἀρχηγὸς τῶν ἐν Γερμανίᾳ Ἀμερικανικῶν δυνάμεων κατοχῆς ἀνταλλάσσων θερμὴν χειραψίαν μετὰ τοῦ στρατιωτικοῦ διοικητοῦ τῆς Βρετανικῆς ζώνης στρατηγοῦ Ρόμπερτσον κατὰ τὴν ἔναρξιν τῆς ἐν Φρανκφούρτῃ συσκέψεως των μετὰ Γερμανῶν ἐπισήμων τὴν 12)1)48, καθ' ἣν ἀπεφασίσθη ἡ ἀναδιοργάνωσις τῆς διοικήσεως τῶν 2 ζωνῶν.