ΣΥΝΔΡΟΜΑΙ ΕΣΩΤΕΡΙΚΟΥ

ΕΤΗΣΙΑ ..... Δρχ. 183.000
ΕΞΑΜΗΝΟΣ ..... » 92.000
ΤΡΙΜΗΝΟΣ ..... » 46.000

ΠΑΝΤΟΤΑΙ ΚΑΤΑΧΩΡΗΣΕΙΣ ΔΙ' ΙΔΙΑΙΤΕΡΑΣ ΣΥΜΦΩΝΙΑΣ

ΝΕΟΛΟΓΟΣ ΠΑΤΡΩΝ

ΣΥΝΔΡΟΜΑΙ ΕΞΩΤΕΡΙΚΟΥ

ΕΤΗΣΙΑ ..... Σ τερλίνια 17
ΕΞΑΜΗΝΟΣ ..... » » 8,5
ΕΝ ΑΜΕΡΙΚΗ ..... Δολλάρια 63

ΠΡΟΠΛΗΡΩΝΟΝΤΑΙ ΚΑΤΑΧΩΡΗΣΕΙΣ ΚΑΙ ΣΥΝΔΡΟΜΑΙ

ΕΤΟΣ ΝΔ — Ἀριθμὸς φύλλου 1064 || ΓΡΑΦΕΙΑ ΚΑΝΑΚΑΡΗ 193 = ΑΡΙΘ. ΤΗΛΕΦ. 25-93 καὶ 25-94 || ΠΑΤΡΑΙ, Κυριακὴ 18 Ἰανουαρίου 1948

Η ΕΚΘΕΣΙΣ ΤΗΣ ΕΠΙΤΡΟΠΗΣ ΔΙΑ ΤΗΝ ΚΟΝΙΤΣΑΝ

"ΜΕΓΑΛΗΣ ΠΟΛΙΤΙΚΗΣ ΣΗΜΑΣΙΑΣ ΤΑ ΓΕΓΟΝΟΤΑ,,

ΠΑΣΗΣ ΦΥΣΕΩΣ ΒΟΗΘΕΙΑΝ ΠΑΡΕΧΕΙ Η ΑΛΒΑΝΙΑ ΠΡΟΣ ΤΟΥΣ ΣΥΜΜΟΡΙΤΑΣ - Η ΕΝΤΑΣΙΣ ΕΙΣ ΤΑ ΣΥΝΟΡΑ ΤΗΣ ΕΛΛΑΔΟΣ - Ο ΔΗΜΗΤΡΩΦ ΑΠΟΚΡΟΥΕΙ ΣΧΕΣΕΙΣ ΚΑΛΗΣ ΓΕΙΤΟΝΙΑΣ - ΟΙ ΓΕΙΤΟΝΕΣ ΑΡΝΟΥΝΤΑΙ ΝΑ ΣΥΜΜΟΡΦΩΘΟΥΝ ΠΡΟΣ ΤΑΣ ΣΥΣΤΑΣΕΙΣ ΤΟΥ Ο.Η.Ε.

ΘΕΣ)ΝΙΚΗ. Σήμερον ἐδόθη πρὸς δημοσίευσιν ἀπὸ τὴν Εἰδικὴν Βαλκανικὴν Ἐπιτροπὴν ἡ δευτέρα προσωρινὴ ἔκθεσις ἤτις διεβιβάσθη εἰς τὸν γενικὸν γραμματέα τοῦ ΟΗΕ τὴν 10ην Ἰανουαρίου 1948.

Ἡ ἔκθεσις ἔχει ὡς ἑξῆς : «Ἡ Εἰδικὴ Ἐπιτροπὴ ἐμελέτησε μὲ τὰ προσοχῆς τὴν ἔκθεσιν τῶν στρατιωτικῶν συμβούλων της, ἐπὶ τῶν παρατηρήσεών των,κατὰ τὴν μετάβασίν των εἰς τὴν περιοχὴν τῶν Ἰωαννίνων — Κονίτσης μεταξὺ τῆς 24ης Δεκεμβρίου 1947 καὶ 2 Ἰανουαρίου 1948, καὶ κατέληξεν εἰς τὸ συμπέρασμα ὅτι πάσης φύσεως ὑλικὴ βοήθεια παρέχεται πρὸς τοὺς Ἕλληνας ἀντάρτας τοὺς δρῶντας ἐντὸς τοῦ Ἑλληνικοῦ ἐδάφους ἐκ μέρους τῆς Ἀλβανίας.

Ἡ Εἰδικὴ Ἐπιτροπὴ θεωρεῖ ὅτι τὸ γεγονὸς τοῦτο εἶναι ἀντίθετον πρὸς τὸ πνεῦμα τῆς ἀποφάσεως τῆς Γενικῆς Συνελεύσεως τῆς 21ης Ὀκτωβρίου 1947.

Ἡ Ἐπιτροπὴ εἶναι ἐπίσης τῆς γνώμης ὅτι τὸ τηλεγράφημα ἐκ μέρους τῆς Λαϊκῆς Δημοκρατίας τῆς Ἀλβανίας, τὸ διαβιβασθὲν μέσῳ τοῦ γενικοῦ γραμματέως εἰς ἀπάντησιν τῆς αἰτήσεως τῆς Εἰδικῆς Ἐπιτροπῆς, ὅπως ὁ γενικὸς γραμματεὺς ἐπιτύχῃ τὴν συγκατάθεσιν τῆς Κυβερνήσεως τῆς προαναφερθείσης χώρας ἵνα ἐγκαταστήσῃ ὁμάδα ἐντὸς τοῦ ἐδάφους της, ἀποτελεῖ μίαν ἔτι περαιτέρω ἀπόδειξιν τῆς μὴ συμμορφώσεως πρὸς τὰς συστάσεις τῆς Γενικῆς Συνελεύσεως.

Ὁ ραδιοφωνικὸς λόγος τοῦ πρωθυπουργοῦ τῆς Βουλγαρίας Δημητρὼφ πρὸς τὸν Βουλγαρικὸν λαὸν τῆς 31ης Δεκεμβρίου 1947 παρέχει κάθε ἀπόδειξιν τῆς ἐλλείψεως σχέσεων καλῆς γειτονίας μεταξὺ Βουλγαρίας καὶ Ἑλλάδος καὶ μὴ συμμορφώσεως πρὸς τὰς συστάσεις τῆς Γενικῆς Συνελεύσεως.

Ἡ Εἰδικὴ Ἐπιτροπὴ κρίνει τὰ γεγονότα ταῦτα ὡς ἐνέχοντα ἐξαιρετικὴν πολιτικὴν σημασίαν κατὰ τὴν παροῦσαν περίοδον τῆς ἐντάσεως εἰς τὰ Βάρεια σύνορα τῆς Ἑλλάδος.

Δι' ὃ ἡ Εἰδικὴ Ἐπιτροπὴ ἀπεφάσισε νὰ ἀποστείλῃ πρὸς τὸν γενικὸν γραμματέα πρὸς διαβίβασιν εἰς τὰ μέλη τῆς Γενικῆς Συνελεύσεως τὴν δευτέραν αὐτὴν προσωρινὴν ἔκθεσιν ὁμοῦ μετὰ τῆς ἐκθέσεως τῶν στρατιωτικῶν συμβούλων τῆς Εἰδικῆς Ἐπιτροπῆς καὶ τοῦ κειμένου τῆς ἀπαντήσεως τῆς Λαϊκῆς Δημοκρατίας τῆς Ἀλβανίας".

Τὸ Βασιλικὸν Ἀγγλικὸν Νομισματοκοπεῖον πρόκειται συντόμως νὰ ἀρχίσῃ τὴν κοπὴν τοῦ «Βασιλικοῦ Μεταλλίου 1939 — 1945» καὶ τοῦ «Μεταλλίου τοῦ Βασιλέως δι' Ὑπηρεσίας χάριν τῆς Ἐλευθερίας» τὰ σχέδια τῶν ὁποίων ἐνεκρίθησαν ἤδη ὑπὸ τοῦ Γεωργίου τοῦ 6ου. Ἀριστερὰ διακρίνεται ἡ ὀπισθία ὄψις τοῦ ἐκ χαλκοῦ καὶ νίκελ μεταλλίου 1939—45, δεξιὰ δὲ ἡ ὀπισθία ὄψις τοῦ ἐξ ἀργύρου μεταλλίου τῆς «Ἐλευθερίας", ὅπερ θὰ ἀπονέμεται εἰς ἀναγνώρισιν ὑπηρεσιῶν προσφερθεισῶν ὑπὸ ἀλλοδαπῶν ἰδιωτῶν πρὸς προαγωγὴν τῶν συμφερόντων τῆς Βρετανικῆς Κοινοπολιτείας ἐν τῷ πλαισίῳ τῶν Συμμαχικῶν σκοπῶν διαρκοῦντος τοῦ πολέμου.

ΜΕΤΑ ΤΗΝ ΑΡΑΧΩΒΑΝ

ΜΙΑ ΤΑΞΙΑΡΧΙΑ ΣΥΜΜΟΡΙΤΩΝ ΕΠΕΤΕΘΗ ΧΘΕΣ ΚΑΤΑ ΤΗΣ ΚΩΜΟΠΟΛΕΩΣ ΠΛΑΤΑΝΟΥ ΤΗΣ ΝΑΥΠΑΚΤΙΑΣ

Η ΠΡΩΤΟΒΟΥΛΙΑ ΤΩΝ ΕΠΙΧΕΙΡΙΣΕΩΝ ΕΙΣ ΤΟΝ ΣΤΡΑΤΟΝ

ΦΟΝΙΚΩΤΑΤΑΙ ΜΑΧΑΙ - Η ΑΕΡΟΠΟΡΙΑ ΑΠΟΔΕΚΑΤΙΖΕΙ ΤΟΥΣ ΣΥΜΜΟΡΙΤΑΣ - ΡΟΥΚΕΤΤΑΙ ΚΑΙ ΚΑΠΝΟΓΟΝΑ - ΑΝΤΙΠΕΡΙΣΠΑΣΤΙΚΑΙ ΕΠΙΘΕΣΕΙΣ ΕΙΣ ΠΡΟΣΤΟΒΑΝ ΚΑΙ ΧΡΥΣΟΒΙΤΣΑΝ

Κατὰ γνωσθείσας ἐνταῦθα τὸ ἀπόγευμα πληροφορίας, ἀπὸ τῆς 9ης πρωινῆς χθὲς ἐξεδηλώθη σφοδρὰ ἐπίθεσις δυνάμεως 1500 συμμοριτῶν κατὰ τῆς κωμοπόλεως Πλατάνου τῆς Ναυπακτίας.

Οἱ συμμορῖται εἰς τὴν νέαν αὐτὴν λυσσώδη ἐπίθεσίν των χρησιμοποιοῦν ἐκτὸς τῶν ἀτομικῶν ὅπλων εἰς εὐρεῖαν κλίμακα πολυβόλα καὶ βαρεῖς ὅλμους. Παρὰ ταῦτα αἱ ἐθνικαὶ δυνάμεις ἀναπτυχθεῖσαι ἀμέσως ἀντέταξαν ἰσχυρὰν ἄμυναν, βραδύτερον δὲ κατώρθωσαν νὰ ἀναλάβουν τὴν πρωτοβουλίαν τῶν ἐπιχειρήσεων.

Νεώτεραι νυκτεριναὶ πληροφορίαι τοῦ ἐν Ἀγρινίῳ ἀνταποκριτοῦ μας ἀνέφερον ὅτι οἱ συμμορῖται δυνάμεως μιᾶς ταξιαρχίας ὑπὸ τὸν Γιώτην, ἀποτελουμένης ἐκ τῶν ταγμάτων Παπούα, Πυθαγόρα, Περικλῆ καὶ Νικηφόρου κατέχουσαι τὰ ἐκ τῆς πλευρᾶς τῆς Ἀραχώβης περὶ τὸν Πλάτανον ὑψώματα ἐφορμοῦν εἰς ἀλλεπάλληλα κύματα κατὰ τῆς φρουρᾶς τοῦ Πλατάνου.

Οἱ ἄνδρες τῶν ἐθνικῶν δυνάμεων οἱ ὑπερασπίζοντες τὸν Πλάτανον ἀποκρούοντες τοὺς ἐπιτιθεμένους ἐνέπλεξαν αὐτοὺς εἰς μίαν φονικωτάτην μάχην, ἥτις εἰς πολλὰ σημεῖα της ἐξελίχθη εἰς ἀγῶνα σώματος πρὸς σῶμα.

Παραλλήλως ἄλλα ἐθνικὰ τμήματα ἀναπτυχθέντα ἐν τάχει σπεύδουν νὰ ἐμπλακοῦν εἰς τὸν ἀγῶνα δάσει πλήρους στρατιωτικοῦ σχεδίου, ἐνῷ ἐν τῷ μεταξὺ περὶ τὴν μεσημβρίαν ἤρχισε νὰ λαμβάνῃ μέρος εἰς τὴν μάχην καὶ ἡ ἀεροπορία, σμήνη τῆς ὁποίας ἐνήργησαν διαδοχικὰς ἐπιθέσεις κατὰ τῶν θέσεων τῶν συμμοριτῶν διὰ τῶν πολυβόλων των καὶ διὰ ρουκετῶν προξενοῦντα βαρυτάτας ἀπωλείας εἰς τοὺς ἐπιτιθεμένους.

Ἐν τῷ μεταξὺ τὰ συμμοριακὰ συγκροτήματα, ἐνῷ ὁ κυρίως ὄγκος των ἔχει ρίψει τὸ βάρος του εἰς τὸν Πλάτανον, διὰ νὰ περισπασουν τὴν προσοχὴν τῶν ἐθνικῶν δυνάμεων ἐνήργησαν ταυτοχρόνως ἐπιθέσεις εἰς τὴν περιοχὴν Προστοβᾶς τοῦ Θέρμου, τὰ ὑψώματα τῆς Ἄνω Χρυσοβίτσης καὶ τὰς γεφύρας τὰς ζευγνυούσας τὸν ποταμὸν Φείδαρην ἐπὶ τῷ σκοπῷ ὅπως ἐμποδίσουν τὴν ἀποστολὴν ἐνισχύσεων εἰς τὴν φρουρὰν τοῦ Πλατάνου, παντοῦ ὅμως ἀπεκρούσθησαν ὑποστάντα ἀληθῆ πανωλεθρίαν.

Κατὰ τὰς αὐτὰς πληροφορίας, ἰδιαιτέρως σκληρὸς ὑπῆρξεν ὁ ἀγὼν εἰς τὴν Ἄνω Χρυσοβίτσαν, ὅπου οἱ συμμορῖται ὑπελόγισαν ἐν ὑπὸ τὸν ὑπίλαρχον Τζωρτζάκην δύναμιν τῆς φρουρᾶς ὡς ἀσήμαντον. Οἱ ὑπερασπισταὶ τῆς Χρυσοβίτσης κατόπιν ἡρωϊκῆς ἀμύνης συγκρατήσαντες τοὺς ἐπιτεθέντας κατὰ τὸν πρῶτον αἰφνιδιασμόν, μετὰ βολὴν καπνογόνων ἐκ μέρους τοῦ ἡμετέρου πυροβολικοῦ, ἐνήργησαν ὁρμητικὴν ἀντεπίθεσιν κατὰ τῶν συμμοριτῶν ἀποδεκατίσαντες κυριολεκτικῶς τὰς δυνάμεις των, τὰ ὑπολείμματα τῶν ὁποίων ἔσπευδον πανικόβλητα καὶ ἐν πλήρει ἀσαλεύτῳ νὰ τραποῦν εἰς φυγὴν διὰ νὰ σωθοῦν.

Νεώτεραι νυκτεριναὶ πληροφορίαι ἀναφέρουν ὅτι ὁ ὅλος ἀγὼν εἰς τὴν περιοχὴν Πλατάνου ἐξελίσσεται εὐνοϊκῶς διὰ τὰς ἐθνικὰς δυνάμεις, ἐμπλακεισῶν εἰς τὸν ἀγῶνα καὶ τῶν σπευσασῶν εἰς ἐνίσχυσιν τῆς φρουρᾶς δυνάμεων, καθὼς καὶ τεθωρακισμένων μονάδων.

Τὰς ἐπιχειρήσεις διευθύνει προσωπικῶς ὁ διοικητὴς τοῦ Β΄ Σώματος Στρατοῦ στρατηγὸς κ. Κ. Παπαδόπουλος, ἡ δὲ μάχη ἐμαίνετο κυριολεκτικῶς μέχρις ἀργὰ τὴν νύκτα.

Ὡς πρὸς τὰς ἀπωλείας τῶν συμμοριτῶν, αἱ πρῶται πληροφορίαι ἀνέφερον ὅτι αὗται εἶναι τρομακτικαί. Χαρακτηριστικὸν τῶν ἀπωλειῶν των εἶναι ὅτι οἱ συμμορῖται περὶ τὴν 9ην νυκτερινὴν διὰ νὰ δυνηθοῦν νὰ περισυλλέξουν τοὺς νεκροὺς καὶ τοὺς τραυματίας των ἠναγκάσθησαν νὰ ἀνακόψουν τὴν κατὰ τοῦ Πλατάνου ἐπίθεσίν των, ἐπικρατησάσης σχετικῆς ἠρεμίας.

Η ΑΜΕΡΙΚΗ ΦΕΡΕΤΑΙ ΠΡΟΣ ΡΗΞΙΝ;

Ο ΠΟΛΕΜΟΣ ΔΥΝΑΤΟΣ ΑΝΑ ΠΑΣΑΝ ΣΤΙΓΜΗΝ

ΘΑ ΑΡΧΙΣΗ ΕΙΣ ΤΗΝ ΠΑΛΑΙΣΤΙΝΗΝ; - ΤΑ ΕΥΛΕΚΤΑ ΣΗΜΕΙΑ ΤΗΣ ΕΥΡΩΠΗΣ

ΔΥΟ ΑΡΘΡΑ ΤΟΥ ΑΜΕΡΙΚΑΝΟΥ ΣΥΓΓΡΑΦΕΩΣ κ. ΚΑΡΛ ΦΟΝ ΒΙΓΚΑΝΤ

2ον (τελευταῖον)

Ἡ μεγάλη μαχη μεταξὺ τοῦ κυριωτέρου ὀργάνου τῆς ἐξωτερικῆς πολιτικῆς τῆς Σοβιετικῆς Ρωσσίας— τοῦ κομμουνισμοῦ— καὶ τοῦ κυρίου ὀργάνου τῆς ἀμερικανικῆς ἐξωτερικῆς πολιτικῆς εἰς τὴν Εὐρώπην καὶ τὴν Ἀσίαν —τοῦ ἀμερικανικοῦ δολλαρίου— θὰ καταστῇ ἴσως ἐντονωτέρα μετὰ τὴν τελικὴν ἔγκρισιν ἀπὸ τὸ Κογκρέσσον τῆς ἐκτάκτου βοηθείας.

Ἄλλος παράγων διὰ τὴν ἔντασιν τῆς μάχης αὐτῆς θὰ εἶναι ἡ ἐκ μέρους τοῦ προέδρου ὑποστήριξις καὶ ὑποβολὴ εἰς τὸ Κογκρέσσον τοῦ σχεδίου τοῦ ὑπουργοῦ τῶν Ἐξωτερικῶν κ. Μάρσαλ περὶ διαθέσεως πολλῶν δισεκατομμυρίων δολλαρίων διὰ τὴν παροχὴν μακρᾶς βοηθείας διὰ τὴν οἰκονομικὴν ἀνόρθωσιν τῆς Εὐρώπης ἡ ἐπιτυχία τοῦ ὁποίου δὲν ἀποτελεῖ ἀσφάλειαν καὶ πολὺ ὀλιγώτερον ἐγγύησιν.

Ἀνώτερος Τοῦρκος ἐπίσημος, μόλις ἐπιστρέψας ἀπὸ τὸ Λέϊκ-Σαξὲς, ἐδήλωσεν ὅτι ὁ κομμουνισμὸς εἶναι πράγματι τὸ μόνον πρόβλημα τοῦ κόσμου. «Τὰ Ἡνωμένα Ἔθνη προσπαθοῦν δυστυχῶς νὰ κάμουν τὴν Παλαιστίνην καὶ τὴν τύχην ὀλιγωτέρων τῶν δύο ἑκατομμυρίων Ἑβραίων τὸ μεγαλύτερον πρόβλημα τοῦ κόσμου» μοῦ εἶπεν.

«Εἰς τὴν πραγματικότητα, μόνον ἕν παγκόσμιον πρόβλημα ὑπάρχει καὶ αὐτὸ εἶναι ἡ Σοβιετικὴ Ρωσσία καὶ ὁ κομμουνισμός, τὸ σατανικῶς πανίσχυρον ὄργανον τῆς ἐξωτερικῆς πολιτικῆς τῆς Μόσχας εἰς τὸν κόσμον.

«Ἡ λύσις τοῦ προβλήματος αὐτοῦ ἀφορᾷ τὴν τύχην ὄχι μόνον δύο ἑκατομ. ἀτόμων ἀλλὰ πολλῶν ἑκατοντάδων ἑκατομμυρίων ἀνθρώπων.

«Ἡ Τουρκία δὲν ἀντιτίθεται εἰς τὴν δημιουργίαν ἐθνικοῦ κράτους διὰ τοὺς Ἑβραίους, οὔτε εἰς τὴν διανομὴν τῆς Παλαιστίνης. Ἀλλ' ἡ Τουρκία κινδυνεύει περισσότερον ἀπὸ κάθε ἄλλην χώραν ἀπὸ τὴν ἀπόφασιν τῶν Ἡνωμένων Ἐθνῶν κατὰ τὴν ἀκαταλληλον αὐτὴν στιγμήν.

«Ἡ ἀπόφασις τῆς Γενικῆς Συνελεύσεως τῶν Ἡνωμένων Ἐθνῶν περὶ διανομῆς τῆς Παλαιστίνης φέρει τὴν σύρραξιν τῆς Σοβιετικῆς Ρωσσίας καὶ τῆς Ἀμερικῆς καὶ τὸν Τρίτον Παγκόσμιον Πόλεμον ἐγγύτερον ἄν αἱ Ἡν. Πολιτεῖαι ἐμμείνουν εἰς τὸ Δόγμα Τροῦμαν».

Ἡ ἐπιτυχία τὴν ὁποίαν ἐσημείωσεν ἡ Γαλλικὴ κυβέρνησις τοῦ κ. Σουμὰν, μὲ τὴν ἀμερικανικὴν ὑλικὴν καὶ ἠθικὴν βοήθειαν, εἰς τὴν ἀντιμετώπισιν τῆς γενικῆς ἀπεργίας—δηλαδὴ τὴν ἀναχαίτισιν τοῦ κομμουνισμοῦ— δὲν εἶναι δυνατὸν νὰ θεωρηθῇ ὁριστική. Ἡ ἐπιτυχία τοῦ κ. Σουμὰν δὲν πρέπει νὰ ὑποτιμᾶται, ἀλλὰ δὲν πρέπει καὶ νὰ ὑπερτιμᾶται διότι δὲν ἦτο εἰμὴ μία προσωρινὴ νίκη. Οἱ ἐμπνεόμενοι ἀπὸ τὴν Μόσχαν Γάλλοι κομμουνισταὶ δὲν ἐσυνθηκολόγησαν καὶ δὲν θὰ ἐγκαταλείψουν τὸ ἔργον ποὺ ἀνέλαβον.

Εἰς τὴν Ἰταλίαν, ἡ σταθερότης τὴν ὁποίαν ἐπέδειξεν ὁ πρωθυπουργὸς Ντὲ Γκάσπερι εἰς τὴν ἀντιμετώπισιν τῶν κομμουνιστῶν ἐξέπληξε καὶ τοὺς πλέον φανατικοὺς ὑποστηρικτάς του. Ἡ ἀποφασιστικότης μὲ τὴν ὁποίαν ἀντιμετώπισε τὴν κομμουνιστικὴν ἐπίθεσιν τοῦ Παλμίρο Τολιάττι ἦτο ἀπροσδόκητος.

Ὅπως εἰς τὴν Γαλλίαν, οὕτω καὶ ἡ Ἰταλικὴ κυβέρνησις εἶχε τὴν ἠθικὴν καὶ ὑλικὴν ὑποστήριξιν τῆς Ἀμερικῆς. Ἡ μάχη τῶν κομμουνιστῶν ἐναντίον τῆς κυβερνήσεως εἰς τὴν Ἰταλίαν δὲν ἔφθασεν ἀκόμη εἰς τὴν μεγίστην της ὀξύτητα. Αὕτη ἀνεβλήθη ἐπὶ μερικὰς ἑβδομάδας, ἴσως δὲ δύο ἢ τρεῖς μῆνας.

Ἡ μεγάλη κρίσις θὰ ἠδύνατο νὰ ἔλθῃ πρὸ τῶν βουλευτικῶν ἐκλογῶν τοῦ Ἀπριλίου, ἄν οἱ κομμουνισταὶ ἔχουν λόγους νὰ πιστεύουν ὅτι θὰ ὑποστοῦν ἀπωλείας εἰς τὰς κάλπας.

Ἡ αἰφνιδία γενικὴ ἀπεργία τῆς Ρώμης τοῦ παρελθόντος μηνὸς ἐξερράγη ὅταν ὁ πρωθυπουργὸς Ντὲ Γκάσπερι ἠτοιμάζετο νὰ εὐρύνη τὴν κυβέρνησίν του διὰ τῆς εἰσδοχῆς τῶν μετριοπαθῶν σοσιαλιστῶν καὶ τῶν ρεπουμπλικάνων. Αἱ ταραχαὶ τῆς Ρώμης εἶχον τρεῖς σκοπούς:

1.Νὰ καλύψουν τὴν ἥτταν καὶ τὴν ὑποχώρησιν τῶν κομμουνιστῶν εἰς τὴν Γαλλίαν καὶ ν' ἀποσπάσουν τὴν παγκόσμιον προσοχὴν ἀπὸ τὴν Γαλλίαν πρὸς τὴν Ἰταλίαν.

2. Νὰ κλονίσουν τὰς προσπαθείας τοῦ κ. Ντὲ Γκάσπερι ὑπὸ εὔρυνσιν τῆς κυβερνήσεως του καὶ τοῦ σχεδίου ν' ἀποκλείσῃ τοὺς κομμουνιστάς.

3. Νὰ κρούσουν καὶ νὰ δοκιμάσουν τὴν δύναμιν τοῦ κ. Ντὲ Γκάσπερι ἐντὸς τῆς Ρώμης.

Ἡ μεγάλη πολεμικὴ σύγκρουσις εἰς τὴν Ἰταλίαν μεταξὺ κομμουνισμοῦ καὶ κυβερνήσεως δὲν ἐξεδηλώθη ἀκόμη, ἀλλ' εἶναι δυνατὸν νὰ ἐκραγῇ αἰφνιδίως, ἂν ἡ μετημφιεσμένη Κομιντέρν τῆς Μόσχας, ἡ ὁποία τώρα καλλεῖται Κομινφὸρμ καὶ ἐδρεύει εἰς τὸ Βελιγράδιον στρέψῃ τὴν προσοχήν της ἀπὸ τὸ Παρίσι εἰς τὴν Ρώμην.

Ἡ ἥττα τῶν κομμουνιστῶν εἰς τὴν Γαλλίαν ἐβοήθησε τὸν κ. Ντὲ Γκάσπερι ν' ἀποτρέψῃ πρὸς τὸ παρὸν τὴν σχεδιασθείσαν κομμουνιστικὴν καὶ ἀριστερὰν ἀνταρτικὴν ἐπανάστασιν εἰς τὴν Βόρειον Ἰταλίαν. Ὁ κ. Ντὲ Γκάσπερι ἐκινήθη προσεκτικὰ καὶ μὲ σταθερότητα ἀλλ' ὄχι προκλητικὰ διὰ νὰ προλάβῃ ἀπροκάλυπτον κομμουνιστικὴν ἔνοπλον ἐξέγερσιν ἐναντίον τοῦ καθεστῶτος του εἰς τὰς περιοχὰς τῆς Βορείου Ἰταλίας ὅπου ἡ μυστικὴ ἔνοπλος δύναμις τῶν κομμουνιστῶν εἶναι κατὰ τὴν γενικὴν ὁμολογίαν μεγαλυτέρα ἀπὸ τὴν τῶν κυβερνητικῶν δυνάμεων.

Ἡ ἀδυναμία τῶν Γάλλων κομμουνιστῶν νὰ κρατήσουν τὰς δυο παραλιακὰς ἐπαρχίας τῆς Νοτίου Γαλλίας ἀπεγοήτευσε τοὺς ἡγέτας τῶν Ἰταλῶν κομμουνιστῶν εἰς τὴν Βόρειον Ἰταλίαν. Ἐὰν οἱ Γάλλοι κομμουνισταὶ ἐκράτουν τὰς ἐπαρχίας αὐτὰς καὶ ηὔξανον τὴν δύναμίν των, το σχέδιον ποὺ ἔβλεπεν ἐπανάστασιν εἰς τὴν Βόρειον Ἰταλίαν καὶ ἑπομένως συνδεσιν τῆς κομμουνιστικῆς Γιουγοσλαυΐας διὰ τῆς Βενετίας, Βερώνας, Βολωνίας, Μιλάνου καὶ Τουρίνου μὲ τὰς ὑπὸ κομμουνι-

(Συνέχεια εἰς τὴν 4ην σελίδα)

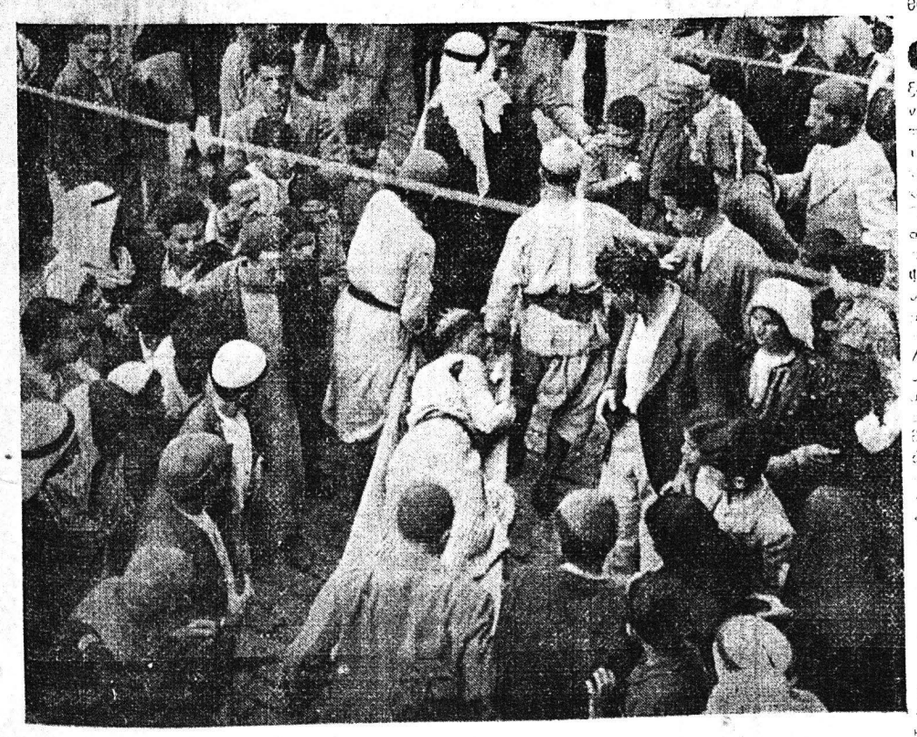

Τὴν 13 Ἰανουαρίου 5 Ἑβραῖοι τρομοκρατοῦν, ἐπιβαίνοντες θωρακισμένου αὐτοκινήτου τὸ ὁποῖον εἶχον κλέψει, ἐπλησίασαν εἰς τὴν ἐν Ἱερουσαλὴμ Πύλην τῆς Γιάφφας καὶ ἔρριψαν ἐναντίον συγκεντρώσεως Ἀράβων βόμβαν ἐκ τῆς ὁποίας ἐφονεύθησαν 15 καὶ ἐτραυματίσθησαν 41. Εἰς τὴν φωτογραφίαν εἰκονίζεται εἷς τῶν τραυματισθέντων μεταφερόμενος εἰς Νοσοκομεῖον.

Τῆς Ἡμέρας

Ἡ Βαλκανικὴ Ἐπιτροπὴ ἐδέχθη ὁμοφώνως μίαν τροποποίησιν, ὅσον ἀφορᾷ τὴν ἔκτασιν τῆς ἐντολῆς πρὸς τοὺς παρατηρητάς. Οὕτοι θὰ ἔχουν ἐφεξῆς τὸ δικαίωμα νὰ καλοῦν ἀξιωματικοὺς τῶν παραμεθορίων φρουρῶν τῶν τριῶν δορυφόρων τρος ἄμεσον καὶ ἐπιτόπιον ἐξέτασιν τῶν γεγονότων κάθε φορὰν, ποὺ παραβιάζονται τὰ σύνορά μας. Φυσικὰ μόνον ἀφελεῖς ἠμποροῦν νὰ φαντασθοῦν, ὅτι θὰ ἦσαν ποτὲ διατεθειμένοι νὰ δεχθοῦν τὴν πρόσκλησιν ἐκεῖνοι ἀκριβῶς, οἱ ὁποῖοι δὲν ἐνδιαφέρονται κἀν διὰ τὰ προσχήματα ἐν τῇ στενωτάτῃ συνεργασίᾳ των μὲ τοὺς συμμορίτας καὶ ἐναντίον τῶνὁποίων θὰ ἐστρέφοντο τὰ πορίσματα οἱασδήποτε ἐρεύνης. Ἡ Ἐπιτροπὴ ὅμως, λαμβάνουσα τὴν ἀπόφασιν τὴν ὁποίαν ἔλαβε, ἔκαμε τὸν συλλογισμὸν, ὅτι κάθε ἄρνησις ἐκ μέρους τῶν τριῶν χωρῶν ἀποτελεῖ καὶ μίαν ἐπὶ πλέον ἀπόδειξιν τῆς ἐνοχῆς των. Ἡ σκέψις πιθανὸν νὰ ἦτο εὐσταθῆς, ὅταν ἀκόμη οἱ Σλαῦοι προσεπάθουν, διὰ παντὸς τρόπου, νὰ συγκαλύπτουν ἐπὶ τοῦ διπλωματικοῦ πεδίου, τὰς ἐνεργείας των. Σήμερον ὅμως εὑρισκόμεθα πλέον μακρὰν ἀπὸ τὴν ἐποχὴν αὐτὴν. Καὶ οἱ ἐχθροί τῆς Ἑλλάδος, ἀγνοοῦντες τὰς ἀποφάσεις τῆς Γενικῆς Συνελεύσεως, ἐκ τοῦ ἐμφανοῦς ὄχι μόνον ἐνισχύουν ἀφεῖδῶς τὰς διὰ λογαριασμὸν των δρώσας ὁρδὰς, ἀλλὰ καὶ συμπολεμοῦν, ὅπως κατ' ἐπανάληψιν εἰς τὰ διάφορα κλιμάκια παρατηρητῶν ἐδόθη εὐκαιρία νὰ ἀντιληφθοῦν. Τὸ ζήτημα οὕτω δὲν ἔχει πλέον καὶ πολιτικὴν πλεῦραν. Εἶναι καθαρώτατα στρατιωτικὸν καὶ μόνον, ἐὰν ὡς τοιοῦτον ἐξετασθῇ καὶ ἀπὸ τὴν Βαλκανικὴν Ἐπιτροπὴν καὶ ἀπὸ τὴν «Μικρὰν Συνέλευσιν» ἠμπορεῖ νὰ τύχῃ ἀποφασιστικῆς ἀντιμετωπίσεως. Διότι ἀποτελεῖ ἤδη περιπλάνησιν ἐν μέσῳ νεφελῶν τὸ νὰ ἐπιζητεῖται νὰ ἐκτεθοῦν οἱ ἔξω τῆς χώρας μας ὁμογάλακτοι τοῦ Μάρκου, ὅταν οἱ ἴδιοι οὔτε ἐνδιαφέρονται οὔτε φροντίζουν νὰ ἀποκρύπτουν τὰς προθέσεις καὶ τὰ ἔργα των. Εἶναι δὲ κρῖμα ἡ Ἐπιτροπὴ νὰ παρέχῃ τὴν ἐντύπωσιν, ὅτι παραβιάζει ἀνοικτὰς θύρας!...

*

Ὀρθῶς πράττει ἀρνουμένη καὶ ὀφείλει, μέχρι τέλους, νὰ ἐξακολουθήσῃ ἀνένδοτος ἡ Κυβέρνησις εἰς τὸ ζήτημα τῆς τιμῆς τοῦ ἄρτου. Ἀλλοίμονον ἂν ἐκ τυχὸν αὐξήσεως, ὅπως συζητεῖται, πρόκειται νὰ βοηθηθῇ ἡ οἰκονομικὴ κατάστασις τοῦ τόπου. Πράγματι δὲ εἶναι ἄπορον, πῶς σκέπτεται, ἐπὶ τοῦ προκειμένου ἡ Ἀμερικανικὴ Ἀποστολή. Τὸ ψωμὶ ἀπέμεινεν ὡς τὸ μόνον ευνοῆν εἶδος. Θὰ ἔπρεπε δὲ νὰ γνωρίζουν οἱ Φίλοι μας, ὅτι συνιστᾷ αὐτὴ τὴν βάσιν τῆς διατροφῆς τοῦ Λαοῦ. Εἶνε ἀπαράδεκτον, ἐνμέσῳ δεινῆς οἰκονομικῆς καταστάσεως, νὰ γίνεται συζήτησις περὶ αὐξήσεως τῆς τιμῆς του. Νὰ στα θεροποιηθῇ, λοιπόν, πρώτον μία ὡρισμένη ποσοτικότης, νὰ ἀρδεύσουν ἔγγυήσεις, ὅτι θὰ διατηρηθῇ ἡ σταθεροποίησις αὐτὴ καὶ ἔπειτα θὰ ὑπόκειται ὁ κτιρὸς νὰ νὰ ἐξετασθῇ τὸ ζήτημα.

*

Ἐὰν ὁ πληθωρισμὸς τῆς καθημερινῆς εἰδησεογραφίας ἄγῃ εἰς τὰς ἐφημερίδας χώρον ἐὐθυμον στήλην, κατὰ τὸ πλεῖστον ἐκεῖ θὰ εὑρίσκον θέσιν οἱ λόγοι τοῦ Δημητρῶφ. Προπαντὸς δὲ ὁ τελευταῖος εἰς Βουκουρέστιον. Δὲν γνωρίζομεν, ὡς τυχοδιώκτης, ὡς ἀγύρτης, ὡς κακοποιὸς πῶς ἠμπορεῖ νὰ βαθμολογηθῇ ὁ Γκέοργκη. Ἀφθονοῦν τόσον οἱ ὁμότεχνοί του ἐντὸς τοῦ «παραπετάσματος»... Ὡς προσωπικότης ὅμως τοῦ κυνισμοῦ καὶ τοῦ ψεύδους εὑρίσκεται εἰς τὴν πρώτην γραμμήν. Τὰ ὅσα εἶπε προχθὲς περὶ τόλου τοῦ κόσμου, ποὺ γνωρίζει τί γίνεται εἰς τὰς χώρας των» καὶ περὶ «ἐλευθέρας θελήσεως τῶν λαῶν τῶν» οἱ ὁποῖοι οὔτε νὰ γελάσουν δὲν ἠμποροῦν ἄνευ προηγουμένης ἐγκρίσεως, μόνον ἕνας Δημητρῶφ ἦτο δυνατὸν νὰ τὰ εἴπῃ. Ἕνας δηλαδὴ, ὁ ὁποῖος ἔχει ἐπιτύχει νὰ ἐμφανίζῃ ἀναίσχυντον καὶ τὴν ἀναισχυντίαν!

Ο ΜΟΝΤΓΚΟΜΕΡΥ ΕΙΣ ΤΗΝ ΓΕΡΜΑΝΙΑΝ ΔΙΑ ΣΥΝΟΜΙΛΙΑΣ ΜΕ ΤΟΝ ΑΡΧΗΓΟΝ ΤΩΝ ΑΓΓΛΙΚΩΝ ΔΥΝΑΜΕΩΝ ΚΑΤΟΧΗΣ

**ΛΟΝΔΙΝΟΝ 17 Ἰαν. (Ἰδ. ὑπ). Καθ' ἃ μεταδίδει τὸ Ρώ