ΣΥΝΔΡΟΜΑΙ ΕΣΩΤΕΡΙΚΟΥ

ΕΤΗΣΙΑ ..... Δρχ. 183.000
ΕΞΑΜΗΝΟΣ ..... » 92.000
ΤΡΙΜΗΝΟΣ ..... » 46.000

ΠΑΝΤΟΙΑΙ ΚΑΤΑΧΩΡΗΣΕΙΣ
ΔΙ' ΙΔΙΑΙΤΕΡΑΣ ΣΥΜΦΩΝΙΑΣ

ΝΕΟΛΟΓΟΣ ΠΑΤΡΩΝ

ΣΥΝΔΡΟΜΑΙ ΕΞΩΤΕΡΙΚΟΥ

ΕΤΗΣΙΑ ..... Στερλίναι 17
ΕΞΑΜΗΝΟΣ ..... » 8,5
ΕΝ ΑΜΕΡΙΚΗ ..... Δολλάρια 63

ΠΡΟΠΛΗΡΩΝΟΝΤΑΙ
ΚΑΤΑΧΩΡΗΣΕΙΣ ΚΑΙ ΣΥΝΔΡΟΜΑΙ

ΕΤΟΣ ΝΔ — Ἀριθμὸς φύλλου 1067 | ΓΡΑΦΕΙΑ ΚΑΝΑΚΑΡΗ 193 = ΑΡΙΘ. ΤΗΛΕΦ. 25-93 καὶ 25-94 | ΠΑΤΡΑΙ, Πέμπτη 22 Ἰανουαρίου 1948

Η ΑΜΕΡΙΚΗ ΕΓΓΥΑΤΑΙ ΚΑΙ ΑΓΡΥΠΝΕΙ...

ΔΙΑ ΠΑΝΤΟΣ ΜΕΣΟΥ ΚΑΙ ΑΝΕΞΑΡΤΗΤΩΣ ΤΟΥ Ο.Η.Ε. ΑΙ ΗΝ. ΠΟΛΙΤΕΙΑΙ ΘΑ ΕΞΑΣΦΑΛΙΣΟΥΝ ΤΗΝ ΑΚΕΡΑΙΟΤΗΤΑ ΚΑΙ ΤΗΝ ΑΝΕΞΑΡΤΗΣΙΑΝ ΤΗΣ ΕΛΛΑΔΟΣ

ΤΡΟΥΜΑΝ ΚΑΙ ΜΑΡΣΑΛ ΕΞΗΤΑΣΑΝ ΤΑ ΕΝΔΕΙΚΝΥΟΜΕΝΑ ΜΕΤΡΑ

ΜΗΝΥΜΑ ΤΟΥ κ. ΜΑΡΣΑΛ ΠΡΟΣ ΤΗΝ ΚΥΒΕΡΝΗΣΙΝ - ΣΥΝΟΜΙΛΙΑ ΤΟΥ ΜΕ ΤΟΝ κ. ΔΕΝΔΡΑΜΗΝ ΚΑΙ ΤΟΝ ΒΡΕΤΑΝΟΝ ΠΡΕΣΒΥΝ - Η ΣΤΑΣΙΣ ΕΝΑΝΤΙ ΤΗΣ "ΣΠΕΙΡΑΣ ΜΑΡΚΟΥ,, - ΠΡΩΤΑΡΧΙΚΗΣ ΣΗΜΑΣΙΑΣ Η ΕΞΟΝΤΩΣΙΣ ΤΩΝ ΣΥΜΜΟΡΙΤΩΝ - ΑΝΑΓΚΗ ΕΜΠΝΕΥΣΜΕΝΗΣ ΣΤΡΑΤΙΩΤΙΚΗΣ ΗΓΕΣΙΑΣ

ΑΘΗΝΑΙ. Βαρυσήμαντον μήνυμα τοῦ Ὑπουργοῦ τῶν Ἐξωτερικῶν τῶν Ἡν. Πολιτειῶν κ. Μάρσαλ ἐλήφθη ἤδη εἰς τὴν Κυβέρνησιν. Κατ' ἀνακοινώσεις ἐπισήμου πηγῆς πρὸς τὸ Ὑπουργεῖον τῶν Ἐξωτερικῶν ἀπεστάλη μακρὸν τηλεγράφημα τοῦ ἐν Οὐασιγκτῶνι πρεσβευτοῦ τῆς Ἑλλάδος κ. Δενδραμῆ, μεταδίδον ὅσα εἶπε πρὸς αὐτὸν ὁ κ. Μάρσαλ κατὰ τὴν προχθεσινὴν συνομιλίαν των. Ὅπως ἀναφέρει ὁ κ. Δενδραμῆς, δεχθεὶς αὐτὸν προχθὲς ὁ κ. Μάρσαλ καὶ κρατήσας αὐτὸν ἐπὶ τρίαι τέταρτα τῆς ὥρας, τοῦ ωμίλησε μετὰ ζωηροτάτου ἐνδιαφέροντος καὶ συμπαθείας διὰ τὴν Ἑλλάδα.

Ὁ Ἀμερικανὸς ὑπουργὸς τῶν Ἐξωτερικῶν παρέσχε διὰ μίαν ἀκόμη φορὰν πρὸς τὸν Ἕλληνα πρεσβευτὴν τὴν διαβεβαίωσιν, ὅτι ἡ Κυβέρνησις τῶν Ἡνωμένων Πολιτειῶν παρακολουθεῖ μετὰ τῆς δεούσης σοβαρότητος τὴν ἐξέλιξιν τῆς καταστάσεως ἐν τῇ Βαλκανικῇ καὶ ἔχει μελετήσει ὅλα τὰ ἐνδεχόμενα νὰ συμβοῦν, ὥστε νὰ ἀποκλείεται οἱοσδήποτε αἰφνιδιασμός. Ὑπάρχει δὲ ἀποκρυσταλλωμένη ἡ ἀπόφασις περὶ τῶν μέτρων, διὰ ὧν θέλει ἀντιμετωπισθῆ τελεσφόρως οἱαδήποτε ἀπειλὴ κατὰ τῆς Ἑλλάδος καὶ θὰ ἐξασφαλισθῆ ἀπολύτως ἡ ἀκεραιότης αὐτῆς, τὴν ὁποίαν ἔχουν ἐγγυηθῆ αἱ Ἡνωμέναι Πολιτεῖαι.

****

«ΣΠΕΙΡΑ"
Η ΨΕΥΔΟΚΥΒΕΡΝΗΣΙΣ

Ὁ κ. Μάρσαλ προσέθεσεν, ὅτι ὁ ἴδιος ἐπελήφθη προσωπικῶς τῶν ζητημάτων τῶν ἀφορώντων τὴν ὀργάνωσιν καὶ τὸν ἐφοδιασμὸν τοῦ Ἑλληνικοῦ στρατοῦ, θὰ ἐξακολουθήσῃ δὲ πράττων πᾶν τὸ δυνατὸν καὶ ἀναγκαῖον, ὥστε νὰ παρασχεθοῦν εἰς τὸν Ἑλληνικὸν στρατὸν ὅλα τὰ μέσα τὰ ἀπαιτούμενα πρὸς ἀποτελεσματικὴν ἀντιμετώπισιν τῆς ἀνταρσίας, τῆς ὁποίας τὴν ἠγεσίαν — τὴν Ψευδοκυβέρνησιν τοῦ Μάρκου — ἀπεκάλεσεν ἐνδεικτικῶς ὁ Ἀμερικανὸς ὑπουργὸς «σπεῖραν».

****

ΑΝΑΓΚΗ
ΗΓΕΤΙΚΩΝ ΣΤΕΛΕΧΩΝ

Ἀνεφερόμενος δὲ εἰς τὴν ἐσωτερικὴν κατάστασιν, ὁ κ. Μάρσαλ ἐτόνισε πρὸς τὸν κ. Δενδραμῆν, ὅτι ἡ Ἑλλὰς ἔχει σήμερον εἴπερ ποτὲ ἢ ἄλλοτε ἀνάγκην ἡγετικῶν στελεχῶν εἰς ὅλους τοὺς τομεῖς τῆς πολιτικῆς καὶ οἰκονομικῆς της ζωῆς, ἀνάγκην ἀποφασιστικῶν προσώπων καὶ ἱκανῶν δυναμένων νὰ ἐμπνεύσουν ζωογόνον καὶ δημιουργικὴν πνοὴν καὶ νὰ ὁδηγήσουν ἀσφαλῶς τὴν χώραν διὰ μέσου τῶν δυσχερειῶν τῆς παρούσης ὥρας εἰς τὸ ἔργον τῆς ἀνοικοδομήσεως καὶ τῆς προόδου.

****

ΤΟ ΠΑΡΑΔΕΙΓΜΑ
ΙΗΣ ΒΑΣΙΛΙΣΣΗΣ

Τὴν ἀνάγκην τῆς πολλαπλῆς αὐτῆς ἡγεσίας ὁ κ. Μάρσαλ — ὅπως εἶπεν εἰς τὸν κ. Δενδραμῆν — ἀνέπτυξε καὶ πρὸς τὴν Α.Μ. τὴν Βασίλισσαν Ἑλισάβετ. Ἐπ' εὐκαιρίᾳ ὁ κ. Μάρσαλ ἐξέφρασε τὴν ζωηρὰν ἱκανοποίησίν του, διότι ἡ Βασίλισσα τῆς Ἑλλάδος πρώτη ἔσπευσε νὰ εὐρεθῇ μεταξὺ τῶν ἡρωϊκῶν ὑπερασπιστῶν τῆς Κονίτσης καὶ νὰ φέρῃ πρὸς αὐτοὺς τὸν χαιρετισμὸν τοῦ Βασιλέως των, δίδουσα οὕτως εἰς τοὺς Ἕλληνας ὑψηλὸν παράδειγμα ἀφοσιώσεως εἰς τὸ καθῆκον καὶ ἀψηφήσεως καὶ κινδύνων καὶ κόπων.

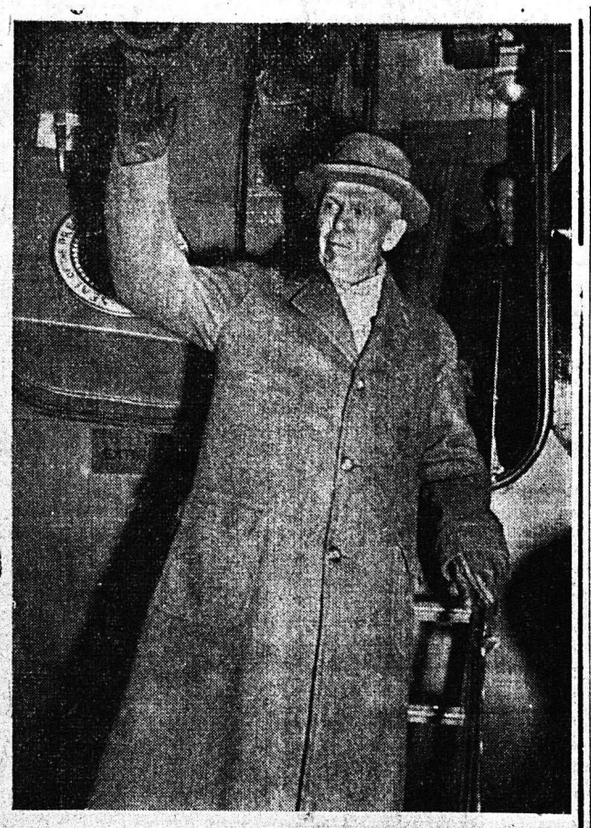

Ο κ. ΤΖΩΡΤΖ ΜΑΡΣΑΛ

ἰσωπικῶς ἔχει πεῖραν τοῦ ἀνταρτοπολέμου καὶ γνωρίζει τὰς ἐν προκειμένῳ στρατιωτικὰς ἀνάγκας.

Τέλος ὁ κ. Μάρσαλ ὑπεγράμμισε εἰς τὸν Ἕλληνα πρεσβευτὴν τὴν ἀνάγκην ὅπως ὑπάρχῃ ἐμπνευσμένη στρατιωτικὴ ἡγεσία ἡ ὁποία νὰ φανατίζῃ μὲ τὸ παράδειγμά της.

ΑΝΕΣΤΑΛΗ ΕΠ' ΑΟΡΙΣΤΟΝ Η ΑΠΟΧΩΡΗΣΙΣ ΕΞ ΕΛΛΑΔΟΣ ΤΗΣ ΑΓΓΛΙΚΗΣ ΑΕΡΟΠΟΡΙΑΣ ΛΟΓΩ ΤΗΣ ΚΑΤΑΣΤΑΣΕΩΣ

ΑΘΗΝΑΙ. Καθ' ὑπαρχούσας ἀσφαλεῖς πληροφορίες ἡ βρετανικὴ ἀεροπορικὴ δύναμις, ἡ ὁποία εὑρίσκεται εἰς τὴν Ἑλλάδα καὶ ἐπρόκειτο ν' ἀποχωρήσῃ ἐν τῇ τρέχουσαν ἑβδομάδα, ἔλαβε χθὲς διαταγὴν τοῦ Στρατηγείου Μέσης Ἀνατολῆς, ὅπως ἀναστείλῃ ἐπ' ἀόριστον τὴν ἀποχώρησιν της λόγῳ τῆς διεθνοῦς καταστάσεως.

Δέον νὰ σημειωθῇ ὅτι ἡ Διοίκησις τῆς ἐν Ἑλλάδι βρετανικῆς ἀεροπορικῆς δυνάμεως εἶχε δώσει προχθὲς ἀποχαιρετιστήριον δεξίωσιν.

****

ΑΝΑΚΟΙΝΩΣΙΣ ΤΟΥ ΦΟΡΕΙΝ ΟΦΦΙΣ

ΛΟΝΔΙΝΟΝ, 21 Ἰανουαρίου. (Ἰδ. Ὑπ.). Ἀνακοινοῦται ὅτι ἐν σχέσει μὲ τὴν ἐξ Ἀθηνῶν μεταδοθεῖσαν εἴδησιν καθ' ἣν ἀνεκλήθη ἡ διαταγὴ τῆς ἐκεῖθεν ἀναχωρήσεως τῶν ἐν Ἑλλάδι Βρεττανικῶν ἀεροπορικῶν δυνάμεων, ἐκπρόσωπος τοῦ ὑπουργείου τῶν Ἐξωτερικῶν ἐδήλωσεν ὅτι ἡ Βρεττανικὴ πολεμικὴ ἀεροπορία ἔγει ἐν Ἑλλάδι σήμερον μόνον μίαν ἐκπαιδευτικὴν ἀποστολὴν ὡς καὶ τινα ἀεροπλάνα συγκοινωνίας. Ὁ ἐκπρόσωπος τοῦ Φόρειν Ὄφφις προσέθεσεν ὅτι οὐδεμία προβλέπεται μεταβολὴ εἰς τὴν σύνθεσιν τῶν δυνάμεων αὐτῶν.

Ο ΑΡΧΗΓΟΣ ΤΟΥ ΑΜΕΡΙΚΑΝΙΚΟΥ ΣΤΟΛΟΥ ΜΕΣΟΓΕΙΟΥ ΕΙΣ ΑΘΗΝΑΣ

ΑΘΗΝΑΙ. Τὴν πρωΐαν κατέπλευσεν εἰς Πειραιᾶ ὁ Ἀμερικανικὸν ἀντιτορπιλλικὸν «Νέιες» τοῦ ὁποίου ἐπιβαίνει ὁ ἀρχηγὸς τοῦ στόλου τῆς Μεσογείου ναύαρχος Μπίεργ.

Ὁ Ἀμερικανὸς ναύαρχος τὸ ἀπόγευμα ἐπεσκέφθη τοὺς κ. κ. Πρόεδρον καὶ ἀντιπρόεδρον τῆς Κυβερνήσεως. Ὁ κ. Τσαλδάρης ἀνταπέδωσε τὴν ἐπίσκεψιν ἐπὶ τῆς Ἀμερικανικῆς ναυαρχίδος.

ΤΟ ΤΑΞΕΙΔΙΟΝ ΤΟΥ ΒΑΣΙΛΕΩΣ ΛΕΟΠΟΛΔΟΥ

ΛΙΣΣΑΒΩΝ 21 Ἰαν. (Ἰδ. ὑπ.) Ὁ Βασιλεὺς τοῦ Βελγίου Λεοπόλδος ἀφιχθεὶς χθὲς τὴν νύκτα ἐνταῦθα ἀεροπορικῶς μετὰ τῆς οἰκογενείας του ἐγένετο ἐνθουσιωδῶς δεκτὸς ὑπὸ μελῶν τῆς Βελγικῆς παροικίας ζητωκραυγαζόντων «Ζήτω ὁ Βασιλεύς μας». Εἰς τὸ ἀεροδρόμιον οὐδεὶς ἐκ τοῦ προσωπικοῦ τῆς Βελγικῆς Πρεσβείας παρέστη κατὰ τὴν ἄφιξιν τοῦ ἀεροπλάνου. Ὁ Βασιλεὺς Λεοπόλδος θὰ ἐπιβιβασθῇ Ὀλλανδικοῦ ὑπερωκεανείου ἀναχωροῦντος διὰ Ἀβίγνων καὶ θὰ παραμείνῃ ἐκεῖ ἐπὶ τρίμηνον.

ΤΟ 11ον ΤΕΚΝΟΝ ΤΟΥ ΚΟΜΗΤΟΣ ΠΑΡΙΣΙΩΝ

ΠΑΡΙΣΙΟΙ. 21 Ἰαν. (Ἰδ. ὑπ.) Ὁ κόμης τῶν Παρισίων μνηστὴρ τοῦ Γαλλικοῦ Θρόνου, ἀνήγγειλε χθὲς τὴν ἑσπέραν τὴν γέννησιν εἰς τὴν Σίντραν τῆς Πορτογαλλίας τοῦ ἑβδεκάτου τέκνου των πρίγκηπος Τιμπώ, Ντενίς, Οὐμπὲρ, Μαρὶ τῆς Γαλλίας. Ἀνάδοχος τοῦ νεογεννήτου πρίγκηπος θὰ εἶνε ὁ τέως Βασιλεὺς τῆς Ἰταλίας Οὐμβέρτος καὶ ἡ ἄλλοτε Βασίλισσα τῆς Πορτογαλίας Ἀμέλια.

4η ΠΡΩΪΝΗ

ΛΟΝΔΙΝΟΝ, 21 Ἰανουαρίου. (Ἰδ. ὑπηρ.). — Τὸ Ρώυτερ πληροφορεῖται ἐκ Θεσσαλονίκης ὅτι κατὰ τὴν σημερινὴν δημοσίαν συνεδρίασιν τῆς Βαλκανικῆς Ἐπιτροπῆς συνεστήθη ὅπως ζητηθῇ ἡ σύγκλησις ἐκτάκτου συνόδου τῆς Γεν. Συνελεύσεως τοῦ ΟΗΕ, ἄνευ ἀναβολῆς, πρὸς ἐξέτασιν τοῦ Ἑλληνικοῦ ζητήματος.

Κατὰ τὰς αὐτὰς πληροφορίας ἐκ τῶν 9 ἐν τῇ Ἐπιτροπῇ ἀντιπροσωπευομένων χωρῶν αἱ 3 ὑποστηρίζουν ἐντόνως τὴν ἄποψιν ταύτην, δεδομένου ὅτι συνεπείᾳ τῶν συνεχῶν κωλυσιεργιῶν τῆς Ἀλβανίας, τῆς Γιουγκοσλαυΐας καὶ τῆς Βουλγαρίας, καθίσταται ἀδύνατος ἡ ἐκτέλεσις τῆς ἀνατεθείσης εἰς τὴν ἐπιτροπὴν ἐντολῆς.

Καθ' ἃ πιστεύεται, μεταξὺ τῶν λοιπῶν 6 χωρῶν αἵτινες ἀντιτίθενται εἰς τὴν ὑπόδειξιν ταύτην συγκαταλέγονται καὶ ἡ Γαλλία, Βρετανία καὶ Ἡνωμέναι Πολιτεῖαι, οἱ ἀντιπρόσωποι τῶν ὁποίων τάσσονται ὑπὲρ τῆς ἐγκαταστάσεως 6 κλιμακίων παρατηρητῶν κατὰ μῆκος τῶν βορείων συνόρων τῆς Ἑλλάδος, ἵνα συγκεντρώσουν καὶ ἄλλο ὑλικὸν βάσει τοῦ ὁποίου θὰ ἐδικαιολογεῖτο περισσότερον ἡ ἐνδεχομένη ὑπόδειξις περὶ συγκλήσεως ἐκτάκτου συνόδου τῆς Γενικῆς Συνελεύσεως.

Ἡ περὶ ἧς ὁ λόγος σύστασις ἐγένετο ὑπὸ τοῦ προεδρεύοντος σήμερον Μεξικανοῦ ἀντιπροσώπου Φραντσίσκο Κρετίλλο Ναγέρα, ὅστις ἐτόνισεν ὅτι ἡ ἐπιτροπὴ ἥτις εἶναι ἀμέσως ὑπεύθυνος ἔναντι τῆς Γενικῆς Συνελεύσεως ἔχει τὸ δικαίωμα νὰ ζητήσῃ σύγκλησιν μιᾶς τοιαύτης συνόδου.

Καθ' ἃ μετέδωσε τὸ Ἑλληνικὸν Πρακτορεῖον εἰδήσεων — συνεχίζει τὸ Ρώυτερ — ἡ ἄρνησις τῶν 3 γειτόνων τῆς Ἑλλάδος, ὅπως συνεργασθοῦν μετὰ τῆς Ἐπιτροπῆς ἀποτελεῖ παραβίασιν τῶν κατὰ τὸν Καταστατικὸν Χάρτην τοῦ ΟΗΕ ὑποχρεώσεών των καὶ τῶν βασικῶν ἀρχῶν τοῦ Διεθνοῦς Δικαίου.

ΤΗΣ ΗΜΕΡΑΣ

Ἐτραυματίσθησαν εἰς τὴν μάχην τοῦ Πλατάνου. Καὶ διετάχθη ἡ μεταφορά των εἰς Πάτρας διὰ νὰ τύχουν πλήρους ἰατρικῆς περιθάλψεως καὶ νὰ θεραπευθοῦν. Ἐν τούτοις παρ' ὀλίγον νὰ εὕρισκον τὸν θάνατον, ἐν μέσῳ πελάγει, ὑπὸ ἀφαντάστους δραματικὰς συνθήκας. Παρ' ὀλίγον νὰ ἐπνίγοντο. Ἡ Κοινὴ Γνώμη θὰ ἤθελε νὰ γνωρίζῃ εἰς ποῖον ὀφείλεται ἡ εὐφυΐα νὰ ἀποσταλῇ πρὸς μεταφορὰν τῶν ἡρωϊκῶν τραυματιῶν ἕνα πλοιάριον, ποὺ μόνον εἰς θαῦμα ὀφείλεται, ὅτι μὲ κακοκαιρίαν, ὡς τὴν χθεσινήν, κατώρθωσε νὰ φθάσῃ εἰς τὸν λιμένα. Νομίζομεν, ὅτι ὁ ὑπεύθυνος διὰ τὴν ἀνοικονόμητον αὐτὴν ἐπιπολαιότητα πρέπει νὰ τιμωρηθῇ παραδειγματικῶς. Διότι ὁ τρόπος, μὲ τὸν ὁποῖον ἐσκέφθη εἶναι τὸ ὀλιγώτερον ἀχαρακτήριστος.

*

Φανερὸν κατασκεύασμα τῆς Σοβιετικῆς προπαγάνδας εἶναι μερικαὶ πληροφορίαι, κατὰ τὰς ὁποίας δῆθεν, τῇ μεσολαβήσει τῆς Οὐάσιγκτων, ἐζητήθη ἐκ μέρους τῆς Ἑλλάδος ἡ συνδρομὴ τῆς Τουρκίας μὲ ἀντάλλαγμα ἐδαφικὰς παραχωρήσεις ἐπὶ τῆς Θράκης καὶ τῆς νήσου Λήμνου. Καὶ μόνον τὸ γεγονὸς, ὅτι αἱ πηγαὶ τῶν εἰδήσεων αὐτῶν εὑρίσκονται εἰς τὰς στήλας τῶν ἐφημερίδων τῆς Ἄννας Πάουκερ θὰ ἔπρεπε νὰ ἐμβάλῃ εἰς ὑπονοίας τοὺς μεταδώσαντας Ἀμερικανοὺς ἀνταποκριτὰς, προφανῶς παγιδευθέντας ἀπὸ τὴν κομμουνιστικὴν προπαγάνδαν, ἡ ὁποία εἶναι γνωστὸν μὲ πόσην δεξιότητα, ἐνίοτε δὲ καὶ μὲ πόσον τάλαντον γνωρίζει νὰ δημιουργῇ ἀτμόσφαιραν καὶ νὰ ἐφευρίσκῃ μυστικὰς συμφωνίας καὶ διπλωματικὰς ζυμώσεις. Πάντως ὅ,τι εἰς τὴν περίπτωσιν αὐτὴν, δύναται νὰ θεωρῆται βέβαιον, εἶναι τὸ ἐνδιαφέρον τῆς Τουρκίας διὰ τὰ συμβαίνοντα εἰς τὰ σύνορα τῆς Ἑλλάδος. Ἡ φίλη χώρα, ἔστω καὶ ἄν πρὸς τὸ παρὸν δὲν εὑρίσκεται ἀντιμέτωπος δραματικῆς πραγματικότητος, ἐκτιμᾷ μὲ ἀκριβὲς μέτρον τὴν διαρκῶς σοβοῦσαν ἐναντίον της Ρωσσικὴν ἀπειλὴν καὶ εὐλόγως ἐκ τῆς ἐξελίξεως τῆς ἐν Ἑλλάδι καταστάσεως ἐξαρτᾷ τὴν μέχρις αὐτοῦ ἢ ἐκείνου βαθμοῦ ἀνάπτυξιν τῆς στρατηγικῆς τοῦ Κρεμλίνου καὶ ἔναντι αὐτῆς τῆς Ἰδίας.

*

Γυναικεῖα σωματεῖα τῆς πρωτευούσης ἀπηύθυναν πρὸς τὸν πεπολιτισμένον κόσμον μίαν διαμαρτυρίαν διὰ τὰ πρωτοφανῆ ἐγκλήματα τῶν συμμοριτῶν εἰς βάρος τῶν γυναικῶν τῆς Ἑλληνικῆς ὑπαίθρου. Τὸ καθῆκον αὐτὸ ἀνῆκε πρωτίστως εἰς τὴν ὑπηρεσίαν πληροφορίων. Μέχρι τοῦδε ὅμως αὐτὴ ἔχει ἀποδείξει, ὅτι ὑφίσταται μόνον καὶ μόνον διὰ νὰ εἰσπράττῃ τοὺς μισθοὺς της ἐκ τοῦ δημοσίου Ταμείου. Ἔστω, λοιπὸν καὶ μὲ καθυστέρησιν ἡ πρωτοβουλία τῶν συλλόγων εὑρίσκει σύμφωνον τὴν Κοινὴν Γνώμην, ἡ ὁποία πιστεύει, ὅτι θὰ συγκινηθοῦν κάποτε ἀπὸ τὴν ἀσπαίρουσαν τραγωδίαν τῶν γυναικῶν τῆς ὑπαίθρου ὅλοι ὅσοι ἐμφανίζονται εἰς τὰς ἀληθῶς δημοκρατικὰς χώρας ὡς φορεῖς τοῦ πολιτισμοῦ καὶ τοῦ ἀνθρωπιστικοῦ πνεύματος. Διότι, ἂν πράγματι εἶναι τοιοῦτοι, δὲν ἠμπορεῖ παρὰ νὰ αἰσθανθοῦν ψυχικὴν ἐπανάστασιν, πληροφορούμενοι, ὅτι καὶ εἰς τὴν καρδίαν τῆς ζούγκλας δὲν προσβάλλεται ὁ πολιτισμὸς κατὰ τὸν τρόπον, μὲ τὸν ὁποῖον τὸν στιγματίζουν οἱ ἄνθρωποι τῶν «λαϊκῶν δημοκρατιῶν».

ΑΠΟ ΤΗΝ ΜΑΧΗΝ ΤΗΣ ΝΑΥΠΑΚΤΙΑΣ

ΠΩΣ ΕΞΕΙΛΙΧΘΗΣΑΝ ΑΙ ΕΠΙΧΕΙΡΗΣΕΙΣ ΠΕΡΙ ΤΟΝ ΠΛΑΤΑΝΟΝ

Ο ΗΡΩΪΣΜΟΣ ΤΗΣ ΦΡΟΥΡΑΣ ΚΑΙ Η ΘΕΣΙΣ ΤΩΝ ΣΥΜΜΟΡΙΤΩΝ

ΑΙ ΕΛΛΕΙΨΕΙΣ ΤΩΝ ΕΘΝ. ΔΥΝΑΜΕΩΝ - ΜΕΡΙΚΑΙ ΑΝΑΓΚΑΙΑΙ ΔΙΑΠΙΣΤΩΣΕΙΣ

ΔΙΔΑΓΜΑΤΑ ΧΡΗΣΙΜΑ ΔΙΑ ΤΟ ΜΕΛΛΟΝ

ΝΑΥΠΑΚΤΟΣ. (Τοῦ ἐκτάκτου ἀπεσταλμένου μας). — Ἐνῷ αἱ ἐπιχειρήσεις εἰς τὴν ὀρεινὴν Ναυπακτίαν συνεχίζονται πέραν τοῦ Πλατάνου μὲ ἀντικειμενικὸν σκοπὸν τὴν ἀνακατάληψιν τῆς Ἀραχώβης, δὲν εἶναι ἄσκοπον νὰ ἐπιχειρήσωμεν, ὑπὸ τὸ φῶς τῶν ἀναμφισβητήτων ἀποτελεσμάτων τὰ ὁποῖα ἀπέδωσεν ἡ μεγαλειώδης ἐξόρμησις τοῦ στρατοῦ μας, μίαν ἀναδρομήν, διὰ νὰ συναγάγωμεν μερικὰ ἀναγκαῖα συμπεράσματα, χρήσιμα τόσον διὰ τὸ παρὸν, ὅσον καὶ πρὸ παντὸς διὰ τὸ μέλλον.

Ἐγράφομεν καὶ χθὲς, ὅτι εἰς τὴν ἀσύγκριτον ὑπεροχὴν πυρὸς καὶ ἐμψύχου ὑλικοῦ τῶν ἐπιτεθεισῶν δυνάμεων τῶν συμμοριακῶν συγκροτημάτων τοῦ «Ἀρχηγείου Ρούμελης», ὁ ἡρωϊσμὸς καὶ μόνον αὐτὸς τῶν ἀνδρῶν καὶ τῶν ἡγητόρων των, ὑπῆρξεν ὁ ἀποφασιστικὸς παράγων διὰ τὴν ἐπιτευξιν τῆς νίκης εἰς τὸν Πλάτανον. Καὶ τὸ γεγονὸς αὐτό, λαμβάνει εὐρυτέραν ἀξίαν ἂν λεχθῇ, ὅτι εἰς τὰς μάχας περὶ τὴν κωμόπολιν καὶ ἐντὸς αὐτῆς, ἔλαβον μέρος μόνον ἄνδρες τῶν λόχων Ὀρεινῶν Καταδρομῶν (Λ.Ο.Κ.) καὶ τῆς Ὀρεινῆς Ταξιαρχίας, ἄνδρες δηλαδὴ ἀνήκοντες εἰς τὰς τελευταίας κλάσεις, αἵτινες ἐκλήθησαν πρὸς ἐκπαίδευσιν μόλις πρὸ τινων μηνῶν, δεδομένου ὅτι οἱ ἀνήκοντες εἰς τὴν Ἐθνοφρουράν, μετὰ τὴν μάχην τῆς Ἀραχώβης, εἶχον ἀποσυρθῆ διὰ νὰ ταχθοῦν ἀλλαχοῦ. Ἀπὸ τὴν ἀνομφισβήτητον αὐτὴν διαπίστωσιν, τί δὲν μπορεῖ νὰ συναγάγῃ κανεὶς ὡς συμπέρασμα, ἂν συνδυασθῇ μὲ τὰ ἀνωτέρω καὶ ἡ μειονεκτικότης εἰς ὁπλισμὸν ἔναντι τῶν συμμοριακῶν δυνάμεων. Τὸ μαχητικὸν πνεῦμα, ἡ ἀρτιωτάτη ἐκπαίδευσις καὶ ἡ σκληρὰ ἐμμονὴ εἰς τὸ καθῆκον, εἶναι τὰ πρωταρχικὰ γνωρίσματα, ποὺ χαρακτηρίζουν τὸν μετὰπολεμικὸν στρατὸν τῆς Ἑλλάδος, ποὺ μὲ τὴν νίκην τοῦ Πλατάνου, δίδει τὴν ἡχηροτέραν ἀπάντησιν εἰς τοὺς ἐπικριτάς του. Αὐτὸ εἶναι τὸ πρῶτον καὶ βασικώτατον ἐξαγόμενον, ποὺ προκύπτει ἀπὸ τὴν γενικὴν εἰκόνα τῶν ὅσων ἐξειλίχθησαν εἰς τὴν ὀρεινὴν Ναυπακτίαν.

Καὶ ἐρχόμεθα εἰς τὴν διαπίστωσιν, ποὺ ἐξέπληξε καὶ αὐτοὺς τοὺς ἁρμοδίους. στρατιωτικοὺς παραγόντας, ποὺ εἶχον καὶ τὴν εὐθύνην τῆς διεξαγωγῆς τῶν ἐπιχειρήσεων. Ὅτι οἱ συμμοριταιεὶς εὑρέσιαν ἔκτασιν ἐχρησιμοποιησαν ἀγγλικὰ ὅπλα «Βίκερς», νεωτατου τύπου. Ἐλέχθη, ὅτι τὸ πρᾶγμα δέν εἶναι ἐκπληκτικόν, ἐφόσον καὶ ὁ στρατὸς διαθέτει τοιούτου τύπου ὅπλα. Ἀλλ' ἂν ἀποκλεισθῇ τελείως ὡς ἄτοπος ὁ ὑπαινιγμός, ποὺ προβάλλει ἀπὸ τὴν σκόπιμον αὐτὴν τοποθέτησιν, ἀπὸ τοὺς ἁρμοδίους ἐν προκειμένῳ στρατιωτικοὺς κύκλους, τοὺς γνωρίζοντας ἀσφαλῶς περισσότερα ἀπὸ οἱονδήποτε ἀνεύθυνον, ἀγόμεθα τότε μοιραίως εἰς μερικὰς ἀπορίας, εἰς τὰς ὁποίας δὲν θὰ ἤρμοζε, ἀλλ' οὔτε καὶ συμφέρει νὰ δώσωμεν ἡμεῖς τὴν ἀπάντησιν. Ἀνήκει ἡ τελευταία αὐτὴ μόνον εἰς τὴν ἡγεσίαν καὶ πέραν ταύτης εἰς τοὺς ὑπευθύνως διαχειριζομένους σήμερον τὰ Ἑλληνικὰ πράγματα. Ἡμεῖς σημειώνομεν ἁπλῶς τὴν διαπίστωσιν τοῦ γεγονότος καὶ περιοριζόμεθα εἰς αὐτήν.

Κάτι ἄλλο ποὺ προκύπτει ἀπὸ τὰ δεδομένα τῆς μάχης τῆς Ἀραχώβης, ἔρχεται νὰ ἐμβάλλῃ εἰς ὁρισμένας σκέψεις τοὺς ἁρμοδίους. Ἡ τακτικὴ τὴν ὁποίαν τηροῦν οἱ συμμορῖται ἔναντι τῶν στρατιωτῶν, ποὺ τυχὸν θὰ περιήρνοντο εἰς χεῖρας των, ἀλλὰ καὶ ἀκόμη κατὰ τὴν ἐκδήλωσιν τῶν ἐπιθέσεών των. Τακτικὴ... ἀνοχῆς ἀπέναντί των. Ὁμολογεῖται σχετικῶς, ὅτι ὑπάρχουν περιπτώσεις, κατὰ τὰς ὁποίας οἱ συλληφθέντες στρατιῶται, ἀφέθησαν ἐλεύθεροι ἀφοῦ προηγουμένως ἀπεγυμνώθησαν. Ἂν ἀποκλεισθῇ τελείως ἡ περίπτωσις περὶ ὁμοφρόνων των, δεδομένου ὅτι εἰς περίοδον γενικῆς στρατολογίας τῶν ὁπαδῶν των τὸ φυσικώτερον θὰ ἦτο ἡ ἔνταξις εἰς τὰς γραμμάς των, ἔχομεν ἐδῶ μίαν σαφῆ σκοπιμότητα, ἐξυπηρετοῦσαν προφανῶς ἀπωτέρας ἐπιδιώξεις. Εἰς στιγμὰς δηλαδὴ κατὰ τὰς ὁποίας ἡ ἐξόντωσις τοῦ οἱουδήποτε ἀντιπάλου, ἀποτελεῖ «νόμιμον» μέσον ἀμύνης, τὸ θετικώτερον ποὺ προκύπτει εἶνε ἡ προπαγάνδα καὶ ἡ ἐξ αὐτῆς δι-

Πατρινοποῦλες ἀδελφαὶ τοῦ Ἐρυθροῦ Σταυροῦ βοηθοῦν τοὺς τραυματίας νὰ ἐπιβιβασθοῦν τῶν νοσοκομειακῶν αὐτοκινήτων.

Ἄνδρες μιᾶς ὁμάδος ἐκ τῶν (λόχων ὀρεινῶν καταδρομῶν) ἰσχυρῶν τμημάτων τῶν ΛΟΚ πορεύονται πρὸς τοῦ φακοῦ τοῦ ρεπόρτερ τοῦ «Νεολόγου» κάπου εἰς τὴν ὀρεινὴν Ναυπακτίαν.

νει τὸ ἀντίθετον εἰς τοὺς συμμορίτας. Τὸ ὑγιειονομικὸν ὑλικὸν ἐδῶ εἶναι ἄφθονον καὶ χρησιμοποιεῖται ἀφειδῶς κατὰ τὰς ἑκάστοτε ἀνάγκας των. Εἶναι τοῦτο ἕνα γεγονὸς μὴ δεχόμενον οὐδεμίαν ἀπολύτως ἀμφισβήτησιν. Καὶ ἐρωτᾶται εὐλόγως: τὸ φαινόμενον αὐτὸ εἶναι λογικόν, ὅταν διεξάγωμεν πόλεμον; Ἀλλὰ τὴν πλέον χαρακτηριστικὴν ἀπάντησιν διὰ τὴν θεραπείαν τῆς τραγικῆς αὐτῆς ἐλλείψεως, ἔδωσεν ἐπιγραμματικώτατα ἀνώτερος στρατιωτικὸς ἡγέτης, ὅταν τοῦ παρετηρήθη σχετικῶς εἰς μίαν περίπτωσιν ἡ ἀδήρριτος αὐτὴ ἀνάγκη: «Πάρετε τὸν κ. Τρουμαν στὸ τηλέφωνο καὶ πῆτε του γι' αὐτό!»

Κλείνοντας τὸ σημείωμά μας, θὰ πρέπῃ νὰ μὴ λησμονηθῇ κι' ἕνας παράγων, ποὺ πολλάκις μέχρι τοῦδε συνέβαλεν εἰς τὴν ἐπιτυχῆ διεξαγωγὴν τῆς μάχης καὶ πρὸς τὸν ὁποῖον ὀφείλεται ἕνας φόρος τιμ