ΣΥΝΔΡΟΜΑΙ ΕΣΩΤΕΡΙΚΟΥ

ΕΤΗΣΙΑ ..... Δρχ. 183.000
ΕΞΑΜΗΝΟΣ ..... » 92.000
ΤΡΙΜΗΝΟΣ ..... » 46.000

ΠΑΝΤΟΙΑΙ ΚΑΤΑΧΩΡΗΣΕΙΣ
ΔΙ' ΙΔΙΑΙΤΕΡΑΣ ΣΥΜΦΩΝΙΑΣ

ΝΕΟΛΟΓΟΣ ΠΑΤΡΩΝ

ΣΥΝΔΡΟΜΑΙ ΕΞΩΤΕΡΙΚΟΥ

ΕΤΗΣΙΑ ..... Στερλίναι 17
ΕΞΑΜΗΝΟΣ ..... » 8,5
ΕΝ ΑΜΕΡΙΚΗ ..... Δολλάρια 63

ΠΡΟΠΛΗΡΩΝΟΝΤΑΙ
ΚΑΤΑΧΩΡΗΣΕΙΣ ΚΑΙ ΣΥΝΔΡΟΜΑΙ

ΕΤΟΣ ΝΔ — Ἀριθμὸς φύλλου 1070 | ΓΡΑΦΕΙΑ ΚΑΝΑΚΑΡΗ 193 = ΑΡΙΘ. ΤΗΛΕΦ. 25-93 καὶ 25-94 | ΠΑΤΡΑΙ, Κυριακὴ 25 Ἰανουαρίου 1948

ΝΕΟΝ ΔΑΝΤΣΙΧ;

Ὁ Μπέβιν, τὴν μίαν ἡμέραν καὶ τὴν ἑπομένην ὁ Τσῶρτσιλ παρουσίασαν καὶ πάλιν, μετὰ μακρὸν χρόνον, ἐνώπιον ὁλοκλήρου τοῦ Κόσμου, τὴν Ἀγγλίαν τῶν ἱστορικῶν στιγμῶν, τῶν μεγάλων ἀποφάσεων καὶ τῆς ἐπιθλητικῆς ἰσχύος. Συγχρόνως δὲ ἔφεραν εἰς τὴν μνήμην τὴν δραματικὴν περίοδον τῶν κατηγορηματικῶν προειδοποιήσεων πρὸς τὸν Γερμανὸν Καγκελλάριον. Ἐκεῖνος τὰς ἠγνόησε καὶ ἐπληρώθη διὰ τὸ σφάλμα του μὲ τὰς ἀρὰς τῆς Ἀνθρωπότητος καὶ τὸ ἀνάθεμα τῆς Ἱστορίας. Ἡ Μόσχα θὰ ἀποδείξῃ τώρα, ὅτι οὐδέποτε τὴν ἀπηχόλησε καὶ οὐδέποτε τὴν συνεκίνησε τὸ τραγικὸν αὐτὸ δίδαγμα; Ἡ ἀπάντησις θὰ προέλθῃ ἐκ τῆς ἐξελίξεως τῶν γεγονότων. Ὁπωσδήποτε ὅμως ὁ κ. Μάρσαλ καὶ ἀκριβῶς τὴν ἄλλην ἡμέραν κατὰ πολὺ ἐντονώτερον τρόπον ὁ κ. Μπέβιν ἐκάλεσαν τοὺς ἐρυθροὺς διαδόχους τοῦ Χίτλερ νὰ σταματήσουν. Κάθε περαιτέρω βῆμα των θὰ σημαίνῃ ἐφεξῆς καὶ ἕνα νέον ὀλίσθημα πρὸς τὸ γεῦλος τοῦ κρημνοῦ. Εἶναι γνωστὸν ποῦ χαίνει αὐτὸς ὁ κρημνός. Εἰς τὰ σύνορα τῆς Ἑλλάδος, τοὐλάχιστον πρὸς τὸ παρόν, εὑρίσκεται τὸ νέον Δάντσιγκ. Τὰ Σοβιὲτ θὰ θελήσουν, διὰ τῶν ὑπεκαταστάτων των νὰ τὸ διαβοῦν; Ἐὰν ναί, ἐὰν αὐτὴ εἶναι ἡ ἀμετάκλητος ἀπόφασίς των, ἐὰν δὲν διστάσουν πρὸ οὐδενὸς πρεκειμένου νὰ φέρουν εἰς ὁλοκλήρωσιν τὸ σχέδιόν των, ἠμποροῦν νὰ τολμήσουν. Ἀλλὰ γνωρίζουν πλέον σαφέστατα ποῖον θὰ συναντήσουν εἰς τὴν μεθόριον τῆς Ἑλλάδος. Ὁ Ἀγγλοαμερικανικὸς κολοσσὸς ἵσταται ἀποφασισμένος εἰς τὸ ἄκραῖον φυλάκιον τοῦ Δυτικοῦ Πολιτισμοῦ. Καὶ ἐκεῖνοι, ποὺ ἐπὶ δύο ἔτη τὸ φρουροῦν μὲ τόσον ἡρωϊσμὸν καὶ τὸ διατηροῦν μὲ τὸ αἷμα των ἀπαραβίαστον, οἱ Ἕλληνες, αἰσθάνονται τώρα, μαζὶ μὲ τὴν εὐγνωμοσύνην των, ἀνανεωμένας τὰς δυνάμεις των καὶ τὴν πίστιν των εἰς τὴν ἱερότητα τοῦ ἀγῶνος. Εἶναι βέβαιοι, ὅσον ποτὲ ἄλλοτε, ὅτι θὰ νικήσουν.

Εὑρέθησαν πάντοτε οἱ Ἕλληνες ἀντιμέτωποι τῆς βαρβαρότητος. Ὁ Ξέρξης εἰς τὸν Κόσμον μετεμψυχώθη πολλάκις καὶ πολλάκις τὸν ἠπείλησεν. Ὑπὸ οἱανδήποτε ὅμως μορφὴν καὶ ἂν ἐνεφανίσθη κάθε φορὰν, ὑπὸ οἱονδήποτε σύστημα καὶ ὑπὸ οἱονδήποτε νέον ὄνομα καὶ ἂν ἀνέζησε, πάντοτε ἐστάθη πρὸ τῆς Ἑλλάδος καὶ πάντοτε ἀπὸ αὐτὴν ἡττήθη. Τώρα σαλεύει ἀπειλητικὸς ἀπέναντι τῶν αὐστηρῶν βράχων τοῦ Ἐθνικοῦ μας Βορρᾶ. Μίαν στενωπὸν ζητεῖ καὶ πάλιν, διὰ νὰ περάσῃ. Πότε ὅμως εὗρεν ἐδῶ ἀφρούρητον, ἔστω καὶ μίαν δίοδον, διὰ νὰ ὀλισθήσῃ; Διηρωτήθη ἡ Ἀνθρωπότης συχνὰ ποιὰ εἶναι αὐτὴ ἡ φρουρὰ ποὺ κατορθώνει νὰ συγκρατῇ καὶ νὰ ἐκμηδενίζῃ τὸν ὄγκον, ποὺ ἐπιτυγχάνει νὰ ἀναχαιτίζῃ τὴν πρόσχωσιν τοῦ ψεύδους καὶ τῆς τυραννίας. Θὰ διερωτηθῇ ἀσφαλῶς καὶ πάλιν, ὅταν κάποτε θὰ ἔχῃ κοπάσει ἡ θύελλα καὶ θὰ γίνεται ἀνάμνησις ὁ σημερινὸς ἐφιάλτης. Ἡ ἀπάντησις θὰ εἶναι ἡ ἴδια: Φρουρὰ εἶναι τὸ δίκαιον καὶ ἡ πίστις εἰς τὴν κατίσχυσίν του τὸ ὅπλον. Καὶ εἶναι εὐτύχημα πλέον, ὅτι τὴν φρουρὰν αὐτὴν ἐνισχύουν μὲ τὸ σθένος, τὴν ἀποφασιστικότητα καὶ ὅπως ἐλπίζομεν, συντόμως μὲ τὸ ἔμψυχον καὶ ἄψυχον ὑλικόν των, οἱ Μεγάλοι ὑπερασπισταὶ τῆς Ἐλευθερίας καὶ τοῦ ἀνθρωπισμοῦ. Εὐτύχημα ὄχι μόνον διὰ τὴν Ἑλλάδα. Εὐτύχημα καὶ διὰ τὸν Κόσμον ὁλόκληρον. Διότι ἂν σήμερον διεξάγεται εἰς τὰ σύνορα πόλεμος καὶ πόλεμος τόσον σκληρὸς, γίνεται διὰ νὰ ἀποφευχθῇ ἕνας ἄλλος, μετὰ τὸν ὁποῖον ὁλόκληροι ἤπειροι θὰ ἠμποροῦσαν νὰ μεταβληθοῦν εἰς τραγικὰς Ἀτλαντίδας...

ΤΗΣ ΗΜΕΡΑΣ

Τὰ δύο, πράγματι βαρυσήμαντα γεγονότα τῶν τελευταίων ἡμερῶν, ἡ ἐπιστολὴ τοῦ κ. Μάρσαλ καὶ ἡ αὐστηροτάτη προειδοποίησις τοῦ κ. Μπέβιν πρὸς τὴν Ρωσσίαν καὶ τοὺς δορυφόρους της εὐλόγως προεκάλεσαν θαθεῖαν ἱκανοποίησιν. Τὴν σημασίαν των ἀντιλαμβάνεται πλήρως ἡ Κοινὴ Γνώμη, δι' αὐτὸ δὲ καὶ αἰσθάνεται στερεωτέρας ἤδη τὰς ἐλπίδας της διὰ τὴν ἔκβασιν τῆς τραγικῆς δοκιμασίας τῆς χώρας. Ἀλλὰ ταὐτοχρόνως ἡ Κοινὴ Γνώμη ἀναμένει νὰ ἴδῃ τὴν Κυβέρνησιν τῆς χώρας, πολλαπλασιάζουσαν τὰς ἐνεργείας καὶ ἐντείνουσαν τὴν δραστηριότητά της τὴν πλησίον τῶν ἰσχυρῶν Φίλων διὰ τὴν ταχυτέραν ἱκανοποίησιν τῶν αἰτημάτων ἐκείνων, τὰ ὁποῖα παραμένουν εἰσέτι ἐκκρεμῆ ἢ ἔχουν διευθετηθῇ μόναν κατὰ ἕνα μέρος. Πρὸ παντὸς δὲ ἄλλου ἐπείγει τὸ ζήτημα τοῦ ἐφοδιασμοῦ τῶν ἐθνικῶν δυνάμεων, ὥστε ἡ ταχεῖα ἐνίσχυσίς των νὰ παράσχῃ νέας δυνατότητας εἰς τὴν διεξαγωγὴν τοῦ ἀγῶνος. Ὡσαύτως ἡ ἀντιμετώπισις τοῦ οἰκονομικοῦ πρέπει νὰ τοποθετηθῇ εἰς τὴν αὐτὴν σειρὰν ἐνδιαφέροντος. Ἐκ τῆς ὁριστικῆς ρυθμίσεως ἀμφοτέρων τῶν ζητημάτων καὶ φυσικὰ εἰς τὸ συντομώτερον δυνατὸν διάστημα ἐξαρτᾶται σημαντικώτατα ἡ ἐξέλιξις τῆς ὅλης ἑλληνικῆς ὑποθέσεως.

*

Τὰ δημοσιευθέντα ὑπὸ τοῦ Στέϊτ Ντεπάρτμεντ ἀποκαλυπτικὰ ἔγγραφα ἐχαρακτηρίσθησαν ὡς ὅπλον τὸ ὁποῖον ἐκράτει μυστικὸν ὁ Μάρσαλ καὶ τοῦ ὁποίου ἡ χρησιμοποίησις κατὰ τὴν στιγμὴν αὐτὴν σημαίνει τὴν ἔναρξιν τῆς ἀντεπιθέσεως κατὰ τοῦ Κρεμλίνου. Ἀναμφισβητήτως ὑπάρχουν εἰς τὰ ἐν λόγῳ ἔγγραφα στοιχεῖα, τὰ ὁποῖα διὰ πρώτην φορὰν πληροφορεῖται ὁ Κόσμος. Εἶναι φανερὸν ἐξ αὐτῶν, ὅτι οὐδέποτε ἴσως ἡ Γερμανία θὰ ἐτόλμα τὸν πόλεμον, ἐὰν δὲν ἦτο βεβαία περὶ τῆς ἀνοχῆς καὶ τῆς παθητικῆς συνεργασίας τῶν Σοβιέτ. Ἀλλὰ ἀπὸ ἀπόψεως ἱστορικῆς διαφωτίσεως τὰ ἔγγραφα ἔρχονται πλέον καθυστερημένα. Διότι ἡ ἴδια ἡ Μόσχα ἐφρόντισε κατὰ τὰ ἀκολουθήσαντα τὴν παγκόσμιον σύρραξιν ἔτη νὰ ἀποδείξῃ τὴν ἀπίστευτον δολιότητά της καὶ νὰ κάμῃ ὥστε καὶ ἡ κοινότερα λογικὴ νὰ πεισθῇ ὅτι ὄχι ἁπλῶς ὅμοιος ἀλλ' ἀσυγκρίτως εἰδεχθέστερος τοῦ Χιτλερισμοῦ εἶναι ὁ κομμουνισμός.

*

Κατὰ τρόπον ἀξιέπαινον ἡ πόλις ἐκδηλοῖ τὴν εὐγνωμοσύνην καὶ τὸ ἐνδιαφέρον της διὰ τοὺς ἡρωϊκοὺς τραυματίας. Ἐκαὶ ἰδιῶται τοὺς ἐπισκέπτονται καὶ τοὺς προσφέρουν διάφορα δῶρα. Οἱ τραυματίαι ὅμως μετ' ὀλίγας ἡμέρας θὰ λάβουν ἀναρρωτικὰς ἀδείας, θὰ ἐξέλθουν τῶν Νοσοκομείων καὶ θὰ ἀναχωρήσουν διὰ τὰ σπίτια των. Σχεδὸν δι' ὅλους ἡ κατεύθυνσις θὰ εἶναι ἡ ἴδια: Τὸ χωριό. Νομίζομεν, ὅτι κάποια πρόνοια πρέπει νὰ ληφθῇ διὰ τὴν στιγμὴν αὐτὴν τῆς ἀναχωρήσεως. Θὰ εἶναι ἰδιαιτέρως ἱκανοποιητικὸν, ἐὰν φθάνοντες εἰς τὸ σπίτι των, ἔχουν τὴν δυνατότητα νὰ δωρήσουν ἕνα παιγνίδι εἰς τὸ παιδί των, ποὺ τοὺς περιμένει καὶ νὰ ἔχουν ἐξησφαλισμένα διὰ μερικὰς ἡμέρας τὸ σιγαρέττα των. Εἶναι τόσον ὀλίγον αὐτό... Ἂς σχηματισθῇ λοιπὸν μία ὀλιγομελὴς ἐπιτροπὴ, ἂς ἀναλάβῃ αἴφνης ὁ Πρόεδρος τῶν Ἐπαγγελματιῶν κ. Ματαράγκας καὶ ἂς ἀποταθῇ εἰς δύο ἢ τρία ἢ καὶ περισσότερα γραφεῖα. Εἴμεθα βέβαιοι, ὅτι θὰ συγκεντρωθῇ πολὺ μεγαλύτερον ποσὸν, ἀπὸ ὅσον χρειάζεται καὶ ἀπὸ ὅσον θὰ ζητηθῇ.

*

Ἀξίζει νὰ σημειώσωμεν μίαν χαρακτηριστικὴν πληροφορίαν, ἡ ὁποία μᾶς μετεδόθη ἐπ' εὐκαιρίᾳ τῶν τελευταίων μαχῶν τῆς Ναυπακτίας. Εἰς τὴν ἡρωϊκὴν λοιπὸν περιοχὴν, ἡ παράδοσις τοῦ διδασκάλου, ὅπως τὸν ἐγνώρισε πάντοτε ἡ Ἑλλὰς, εἰς τὰς στιγμὰς τῶν μεγάλων ἀγώνων της, ἔχει γίνῃ καὶ πάλιν ζωντανὴ πραγματικότης. Ἀπὸ τὰ 132 μέλη τοῦ συλλόγου δημοδιδασκάλων τῆς Ναυπακτίας, οἱ 27 ἔχουν ντυθῇ τὸ χακὶ καὶ πολεμοῦν. Δύο ἐφονεύθησαν καὶ ἀρκετοὶ ἄλλοι ἔχουν τραυματισθῇ. Οἱ ὑπόλοιποι δέ, ἐὰν δὲν κρατοῦν ἀνὰ χεῖρας τὸ ὅπλον, μάχονται καὶ αὐτοὶ μὲ τὸ ἐθνικόν των παράδειγμα, ἐμψυχοῦντες τοὺς ἀμάχους τῆς δοκιμαζομένης ὑπαίθρου, παρηγοροῦντες τὰ θύματα καὶ ἐφωρλατοῦντες τοὺς αὐριανοὺς πρὸμάχους τῆς πατρίδος. Γιοὶ εἰς τὸ καθῆκον καὶ τὴν ἠθικὴν κληρονομίαν τῆς τάξεώς των εἶναι οἱ ἀφανεῖς ἥρωες, ποὺ κάποτε, ὅταν θὰ εὕρῃ τὸ κράτος καιρὸν, θὰ πρέπει νὰ τοὺς τιμήσῃ. Εὖγε.

*

Εἰς ὡρισμένας περιφερείας ἀνοίγοντον λάκκοι, διὰ νὰ ἐπιδιορθωθοῦν θλάβαι εἰς τὸ δίκτυον τῆς ὑδρεύσεως. Δυστυχῶς δὲ αὐτοὶ δὲν κλείνονται μετὰ τὴν συμπλήρωσιν τῆς ἐπισκευῆς. Δὲν πρόκειται δὲ μόνον περὶ τῆς ἀνομαλίας ποὺ σχηματίζεται εἰς τὰς ὁδοὺς. Οἱ λάκκοι γίνονται παγίδες, διὰ τοὺς διαβάτας, ἰδίως τὴν νύκτα.

Η ΓΑΛΛΙΚΗ ΚΥΒΕΡΝΗΣΙΣ ΑΠΕΦΑΣΙΣΕ ΤΗΝ ΥΠΟΤΙΜΗΣΙΝ ΤΟΥ ΦΡΑΓΚΟΥ ΠΑΡΑ ΤΑΣ ΑΝΤΙΡΡΗΣΕΙΣ ΜΕΓ. ΒΡΕΤΑΝΙΑΣ

ΠΑΡΙΣΙΟΙ, 24 Ἰανουαρίου. (Ἰδ. Ὑπ.).— Παρὰ τὰς Βρεττανικὰς ἀντιρρήσεις ἡ Γαλλικὴ Κυβέρνησις ἀπεφάσισε σήμερον νὰ προβῇ εἰς τὴν ὑποτίμησιν τοῦ φράγκου καὶ τὴν ἐπανασύστασιν τῆς ἐλευθέρας χρηματιστηριακῆς ἀγορᾶς διὰ τὸν χρυσὸν καὶ ὡρισμένα συναλλάγματα. Ἡ ἀπόφασις αὕτη ἐλήφθη κατόπιν διαπραγματεύσεων διεξαχθεισῶν ἐπὶ 15 θήμερον μετὰ τῆς Μεγάλης Βρεττανίας καὶ τοῦ Διεθνοῦς Νομισματικοῦ Ταμείου, αἵτινες ἔφθασαν εἰς δραματικὴν, ὡς φαίνεται φάσιν, συνεπείᾳ τῆς αἰφνιδίας ἐνταῦθα ἀφίξεως τοῦ λόρδου Καγκελλαρίου τοῦ Θησαυροφυλακείου σὲρ Στάφφορντ Κρίπς. Ὁ Βρεττανὸς ὑπουργὸς ἀνεχώρησεν ἐπιστρέφων εἰς Λονδῖνον, ἀεροπορικῶς, σήμερον τὸ ἀπόγευμα, ἀπόλυτος δὲ μυστικότης ἐτηρήθη, ὅσον ἀφορᾷ τὴν, κατὰ τὴν διάρκειαν τῆς σημερινῆς ἡμέρας, σημειωθεῖσαν δραστηριότητα καὶ τὴν ἔκβασιν τῶν σχετικῶν συνομιλιῶν. Οὐδεμία ἐπίσης ἔνδειξις ὑπῆρχεν ἐὰν αἱ εἰδικαὶ ἀντιπροσωπεῖαι τῶν δύο χωρῶν ἐπρόκειτο νὰ συνέλθουν εἰς νέαν σύσκεψιν τὴν ἑσπέραν, μετὰ τὴν περὶ ὑποτιμήσεως τοῦ φράγκου, κυβερνητικὴν ἀπόφασιν, οὐδὲν δὲ ἀπεκαλύφθη ἐν σχέσει μὲ τὰ θέματα, ἅτινα ἀπηχόλησαν τοὺς συναντηθέντας τὸ ἀπόγευμα ὑπουργὸν τῶν Ἐξωτερικῶν κ. Μπι

Ὁ Γάλλος ὑπουργὸς τῶν Οἰκονομικῶν κ. Ρενὲ Μεγιέρ.

ντὼ καὶ Βρεττανὸν ἐνταῦθα πρεσβευτὴν σὲρ Ὄλιβερ Χάρβεϋ.

****

ΠΑΡΙΣΙΟΙ, 24 Ἰανουαρίου. (Ἰδ. Ὑπ.).— Παρὰ τὰς προηγουμένας ἀνακοινώσεις ἐγνώσθη ἀπόψε ἐξ ἐγκύρων ἐπισήμων πηγῶν, ὅτι δὲν πρόκειται νὰ ἐκδοθῇ κυβερνητικὸν ἀνακοινωθὲν ἐν σχέσει μὲ τὴν ἔκβασιν τῶν ἀγγλογαλλικῶν οἰκονομικῶν συνομιλιῶν, ἀλλ' οὔτε καὶ ραδιοφωνικαὶ ὁμιλίαι μελῶν τῆς Γαλλικῆς Κυβερνήσεως θὰ μεταδοθοῦν.

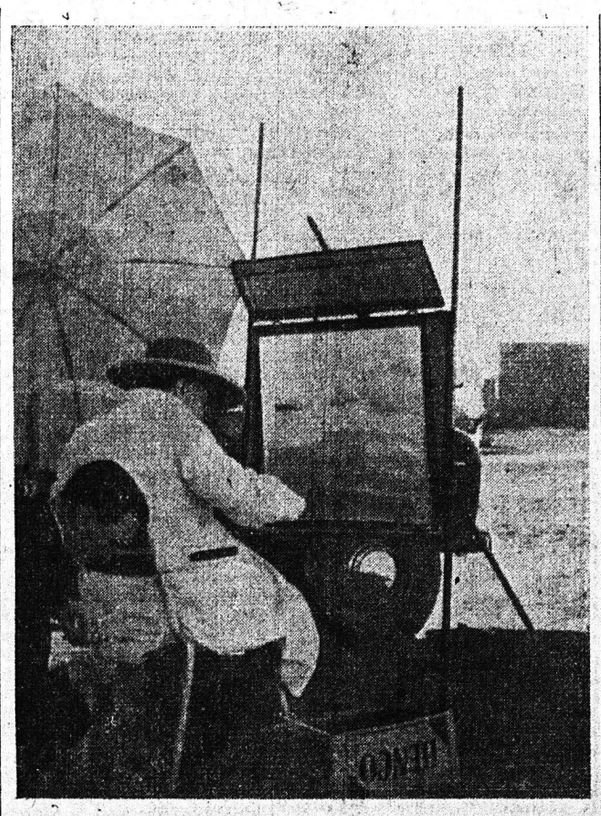

Ὁ κ. Τσῶρτσιλ ἀνασρρώσας, ἐκ τῆς τελευταίας του, ἐν Μαρρακές, ἀσθενείας, εἶχεν ἐπιδοθῆ κατὰ τὰς τελευταίας ἡμέρας τῆς ἐκεῖ διαμονῆς του εἰς τὴν προσφιλῆ ἀπασχόλησίν του — τὴν ζωγραφικήν.

Η ΔΙΕΘΝΗΣ ΚΑΤΑΣΤΑΣΙΣ ΕΙΣΗΛΘΕΝ ΗΔΗ ΕΙΣ ΤΗΝ ΠΛΕΟΝ ΑΠΟΦΑΣΙΣΤΙΚΗΝ ΚΑΜΠΗΝ ΤΗΣ

ΟΙ ΣΟΒΙΕΤΙΚΟΙ ΗΓΕΤΑΙ ΘΑ ΛΟΓΙΚΕΥΘΟΥΝ;

ΝΕΑ ΥΟΡΚΗ, 24 Ἰανουαρίου. (Ἰδ. Ὑπ.).— Ἡ δημοσίευσις ἐκ μέρους τοῦ Ἀμερικανικοῦ ὑπουργείου τῶν Ἐξωτερικῶν τῆς Βίβλου περὶ τῶν μυστικῶν συμφωνιῶν Χίτλερ — Στάλιν κατὰ τὰ ἔτη 1939—1941, ὁ βαρυσήμαντος λόγος τοῦ κ. Μπέβιν καὶ αἱ ἐπίσημοι προειδοποιήσεις τοῦ κ. Τσῶρτσιλ περὶ τῆς ἀνάγκης ὅπως ἀναχαιτισθῇ ἡ Σοβιετικὴ Ρωσσία προτοῦ γίνῃ κάτοχος τῆς ἀτομικῆς βόμβας, συνετέλεσαν, ὥστε ὁ διεθνὴς διπλωματικὸς ὁρίζων ν' ἀποκτήσῃ σχετικὴν διαύγειαν τοὐλάχιστον ἀπὸ τῆς πλευρᾶς τῶν Δυτικῶν Δυνάμεων.

Τὰ σχόλια τοῦ Ἀμερικανικοῦ Τύπου καὶ τῶν ραδιοφωνικῶν Σταθμῶν εἶνε ὅτι εὑρισκόμεθα ἐνώπιον τῆς ἀποφασιστικωτέρας καμπῆς τῆς μεταπολεμικῆς περιόδου, καμπῆς ἡ ὁποία θὰ καταδείξῃ ἐὰν βαίνωμεν πρὸς τὴν εἰρήνην ἢ τὸν πόλεμον.

Οἱ πολιτικοὶ κύκλοι τῆς Οὐασιγκτῶνος ὁμιλοῦντες σήμερον ἐπὶ τῆς συνεργασίας Οὐασιγκτῶνος — Λονδίνου ἐπὶ τῆς νέας ἀποφασιστικῆς στάσεως ἔναντι τῶν προσπαθειῶν τοῦ Κρεμλίνου καὶ τῶν δορυφόρων του, παρετήρουν χαρακτηριστικὸς ὅτι οὐδέποτε ἐσημειώθη ἀφ' ἑνὸς τοιαύτη ταὐτότης ἀπόψεων μεταξὺ Ἀγγλοσαξωνικῶν Ἐθνῶν καὶ ἀφ' ἑτέρου τοιαύτη σθεναρὰ ἀποφασιστικότης.

Η ΜΟΣΧΑ ΑΠΟΚΑΛΕΙ ΤΟΝ κ. ΜΠΕΒΙΝ "ΛΑΚε,,

ΛΟΝΔΙΝΟΝ, 24 Ἰανουαρίου. (Ἰδ. ὑπηρ.). — Ὁ πολιτικὸς σχολιαστὴς τοῦ ραδιοφωνικοῦ σταθμοῦ τῆς Μόσχας, σχολιάζων σήμερον τὸν λόγον τοῦ κ. Μπέβιν, παρετήρησεν ὅτι ὁ Βρετανὸς Ὑπουργὸς τῶν Ἐξωτερικῶν ἐπανέλαβε τὰ γνωστὰ σχέδια τοῦ Τσῶρτσιλ χωρὶς νὰ χαράξῃ νέαν γραμμὴν τῆς Βρετανικῆς Ἐξωτερικῆς Πολιτικῆς.

Συνεχίζων ὁ αὐτὸς σχολιαστὴς εἶπεν ὅτι ἐὰν ὑπάρχῃ τι τὸ νέον τοῦτο ἔγκειται εἰς τὸ ὅτι αἱ ἐπὶ θέσεις τοῦ Μπέβιν εἶναι πλέον σαφεῖς ἀπὸ τὰς τῶν Ἄτλυ καὶ Μόρισσον αἱ δὲ προτάσεις του περὶ ἀντιδραστικοῦ στρατιωτικοπολιτικοῦ συνασπισμοῦ εἰς τὴν Δυτικὴν Γερμανίαν πλέον συγκεκριμέναι. Ὁ σχολιαστὴς περαιτέρω ἐτόνισεν ὅτι ὁ κ. Μπέβιν προσπαθῶν νὰ συγκαλύψῃ τὰς ἰμπεριαλιστικὰς Ἀμερικανικὰς ἐπιδιώξεις κρύπτεται ὄπισθεν ἀσυστάτων ἰσχυρισμῶν περὶ δῆθεν ἐπιθετικότητος τῆς Ρωσσίας καὶ τῶν χωρῶν τῆς νέας δημοκρατίας. Καταλήγων ὁ σχολιαστὴς εἶπεν ὅτι ὁ κ. Μπέβιν μὲ τὴν δουλοπρέπειαν «λακὲ» τοῦ Ἀμερικανικοῦ ἰμπεριαλισμοῦ δυσφημεῖ χώρας καὶ λαοὺς ἀσχολουμένους μόνον εἰς τὴν ἀνασυγκρότησίν των.

ΛΟΝΔΙΝΟΝ, 24 Ἰανουαρίου. (Ἰδ. ὑπ.).— Καίτοι παρῆλθον δύο ἡμέραι ἀφ' ἧς ὁ Βρετανὸς ὑπουργὸς τῶν Ἐξωτερικῶν κ. Μπέβιν, ἐπιτεθεὶς βιαίως κατὰ τοῦ κομμουνισμοῦ ἐν τῇ Βουλῇ τῶν Κοινοτήτων, ἐζήτησε τὴν παγίωσιν τῆς κατοστάσεως ἐν τῇ Δυτικῇ Εὐρώπῃ οὐδεμία τῶν Ρωσσικῶν ἐφημερίδων προέβη μέχρις ὥρας εἰς σχετικὰ σχόλια. Διὰ πρώτην φορὰν σήμερον ἐδημοσιεύθη εἰς αὐτὰς εἴδησις ἀναφερομένη εἰς τὸν λόγον του, τῆς ὁποίας ἡ ἔκτασις δὲν ὑπερέβαινε τὰς 124 λέξεις! Ἡ εἴδησις αὕτη εἶχε δοθῆ πρὸς δημοσίευσιν ἀπὸ τὸ ἐπίσημον Σοβιετικὸν Πρακτορεῖον Εἰδήσεων Τὰς καὶ περιεῖχε τὴν πιστὴν ἀπόδοσιν μόνον μιᾶς ὡρᾶσεως ἐκ τοῦ ὅλου τοῦ λόγου.

Ἀντιθέτως αἱ ὑπὸ Σοβιετικὸν ἔλεγχον ἐφημερίδες τοῦ Βερολίνου ἐπετέθησαν σήμερον βιαίως ἐναντίον τοῦ λόγου τοῦ Βρετανοῦ ὑπουργοῦ τῶν Ἐξωτερικῶν, γράφουσαι ὅτι δι' αὐτοῦ ἐθεμελιώθη «Δυτικὸς Συνασπισμός».

Πληροφορίαι ἐξ ἄλλου ἐξ Οὐάσιγκτων ἀναφέρουν ὅτι ἀνεγεννήθησαν αἱ ἐλπίδες περὶ τοῦ ὅτι αἱ 16 χῶραι τοῦ «σχεδίου Μάρσαλ» θὰ δυνηθοῦν τώρα νὰ συμμετάσχουν εἰς Διεθνῆ Διάσκεψιν ἀποβλέπουσαν εἰς τὴν διπλωματικὴν καὶ οἰκονομικὴν συνένωσιν τῆς Δυτικῆς Εὐρώπης.

Βαθεῖαν ἐντύπωσιν προεκάλεσεν ὁ λόγος τοῦ κ. Μπέβιν εἰς τὸ Λαϊκὸ Σαξὲς ὅπου ἀνεγνωρίζετο ὅτι οὗτος θὰ ἀσκήσῃ ἐνδεχομένως σημαντικὴν ἐπίδρασιν ἐπὶ τοῦ μέλλοντος τοῦ ΟΗΕ.

Ἡ Παρισινὴ ἐφημερὶς «ΛὲΜόν» εἰς σχόλιόν της παρατηρεῖ σήμερον ὅτι ἡ, τῇ βοηθείᾳ τοῦ «σχεδίου Μάρσαλ» παγίωσις τῆς ἐν τῇ Δυτικῇ Εὐρώπῃ καταστάσεως θὰ δυνηθῇ νὰ δημιουργήσῃ νέαν κατάστασιν, ἡ ὁποία ἐνδέχεται νὰ ἐξαναγκάσῃ τοὺς Σοβιετικοὺς ἡγέτας νὰ λογικευθοῦν.

Ἡ Βερολίνειος ἐφημερὶς τοῦ Ἐρυθροῦ στρατοῦ «Ταϊγκλιχε Ρούντσαου» κατηγορεῖ τὰς Ἡνωμένας Πολιτείας ὡς ἀπειλούσας τὴν Εὐρώπην μὲ κίνδυνον ἴσον πρὸς ἐκεῖνον τὸν ὁποῖον συνίστα ὁ Γερμανικὸς ἰμπεριαλισμός.

ΣΥΓΚΕΝΤΡΟΥΤΑΙ ΕΙΣ ΙΤΑΛΙΚΟΥΣ ΛΙΜΕΝΑΣ Η ΑΜΕΡΙΚΑΝΙΚΗ ΜΟΙΡΑ ΤΗΣ ΜΕΣΟΓΕΙΟΥ

ΡΩΜΗ, 24 Ἰανουρίου. (Ἰδιαιτ. Ὑπ.).— Τὸ Ἀμερικανικὸν ἀεροπλανοφόρον «Μιντουέϊ», 45.000 τόννων, τέσσαρα ἀντιτορπιλλικὰ καὶ ἓν σκάφος ἐφοδιασμοῦ εὑρίσκονται ἐλλιμενισμένα εἰς Τάραντα, ἕνα δὲ Ἀμερικανικὸν τορπιλλοβόλον εὑρίσκεται ἐλλιμενισμένον εἰς τὸν λιμένα τοῦ Βρινδησίου. Τὰ ὑπόλοιπα δώδεκα πολεμικὰ σκάφη τοῦ Ἀμερικανικοῦ στόλου τὰ ὁποῖα εὑρίσκονται εἰς τὴν Μεσόγειον, ἀναμένεται ὅτι θὰ φθάσουν εἰς τὸν λιμένα τοῦ Τάραντος περὶ τὸ τέλος τοῦ τρέχοντος μηνός.

ΝΕΑ ΥΟΡΚΗ, 24 Ἰανουαρίου. (Ἰδιαιτ. Ὑπ.).— Ὁ ναύαρχος Κονόλλυ ἀρχηγὸς τοῦ στόλου τοῦ Ἀτλαντικοῦ καὶ τῆς Μεσογείου, ἐδήλωσε χθὲς ὅτι ἡ μοῖρα τῆς Μεσογείου εἶνε ἐκπαιδευτικὴ δύναμις καὶ ὅτι δὲν ὑπάρχουν τώρα σχέδια ἐνισχύσεώς της. Τὸ ἀεροπλανοφόρον «Μιντουέϊ» θὰ ἐπιστρέψῃ εἰς Ἀμερικὴν δι' ἐπισκευὰς καὶ θὰ συμπαραλάβῃ τοὺς ἀποσταλέντας πεζοναύτας, ἀλλὰ τὸ ἀεροπλανοφόρον ποὺ θὰ τὸ ἀντικαταστήσῃ θὰ μεταφέρῃ εἰς τὴν Μεσόγειον ἄλλους πεζοναύτας. Ὁ ναύαρχος Κονόλλυ εἶπεν ὅτι πιστεύει ὅτι δὲν ὑπάρχουν εἰς τὴν Μεσόγειον Ρωσσικὰ ὑποβρύχια, εἴτε ἄλλα πλοῖα.

ΚΙΝΗΜΑ ΕΙΣ ΒΟΛΙΒΙΑΝ ΚΑΤΕΣΤΑΛΗ ΕΥΧΕΡΩΣ

ΜΠΟΥΕΝΟΣ ΑΥΡΕΣ, 24 Ἰανουαρίου. (Ἰδ. ὑπ.). — Κατὰ πληροφορίας ληφθείσας ἐνταῦθα ἐκ Λὰ Πάζ, πρωτευούσης τῆς Βολιβίας, τὴν παρελθοῦσαν νύκτα ἐξερράγη εἰς τὴν χώραν ἐπαναστατικὸν κίνημα τὸ ὁποῖον ὅμως κατεστάλη εὐχερῶς ὑπὸ τῶν ἀρχῶν, αἵτινες ἐνήργησαν πολλὰς συλλήψεις. Ἐπίσημον κυβερνητικὸν ἀνακοινωθὲν ἐκδοθὲν εἰς Λὰ Πάζ δηλοῦται ὅτι εἰς ὁλόκληρον τὴν χώραν ἐπικρατεῖ ἀπόλυτος τάξις καὶ ἡσυχία. Σχετικῶς ὑπενθυμίζεται ὅτι ἀπόπειρα ἀνατροπῆς τῆς Κυβερνήσεως καὶ ἀποκαταστάσεως τοῦ πρὸ τῆς ἐπαναστάσεως τοῦ Ἰουλίου 1946 ὑφισταμένου καθεστῶτος, ἐγένετο τὸν παρελθόντα Μάϊον.

ΑΘΡΟΑΙ ΕΠΙΣΚΕΨΕΙΣ ΕΙΣ ΤΟΥΣ ΤΡΑΥΜΑΤΙΑΣ

ΨΥΧΑΓΩΓΙΚΗ ΠΑΡΑΣΤΑΣΙΣ

Αἱ ἐκδηλώσεις τῆς Πατραϊκῆς κοινωνίας ὑπὲρ τῶν νοσηλευομένων ἐνταῦθα τραυματιῶν τῶν τελευταίων μαχῶν τῆς Ναυπακτίας, ἐσυνεχίσθησαν καὶ χθὲς εἰς τὰ διάφορα νοσοκομεῖα, λίαν ἔντονοι.

Οὕτω τὸ Διοικ. Συμβούλιον τῶν «Φίλων τοῦ Στρατοῦ» καθὼς καὶ πολλαὶ κυρίαι καὶ δεσποινίδες τῆς πόλεώς μας ἐπεσκέφθησαν εἰς τὰ Στρατιωτικά, Δημοτικὸν καὶ Καραμανδάνειον νοσοκομεῖα τοὺς τραυματίας μας εἰς τοὺς ὁποίους προσέφεραν γλυκίσματα, κονιάκ, πορτοκάλια, βιβλία κ. ἄ. δῶρα καὶ παρέμειναν ἐπ' ἀρκετὸν παρὰ τὰς κλίνας τῶν ἡρωϊκῶν πολεμιστῶν.

Ἐπίσης τὸ ἀπόγευμα εὐγενῶς προσφερθεὶς ὁ θίασος Οἰκονομίδη — Ρένας Ντὸρ — Μανέλλη ὠργάνωσε εἰς τὸ Στρατιωτικὸν νοσοκομεῖον, ὅπου συνεκεντρώθησαν ὅλοι οἱ τραυματίαι, ὡραίαν ψυχαγωγικὴν ἑορτὴν μὲ διάφορα σκέτς, τραγούδια, ἀνέκδοτα καὶ ἀκροβατικά, τὰ ὁποῖα οἱ τραυματίαι μας παρηκολούθησαν μὲ ἐ