ΣΥΝΔΡΟΜΑΙ ΕΣΩΤΕΡΙΚΟΥ

ΕΤΗΣΙΑ ..... Δρχ. 183.000
ΕΞΑΜΗΝΟΣ ..... » 92.000
ΤΡΙΜΗΝΟΣ ..... » 46.000

ΠΑΝΤΟΙΑΙ ΚΑΤΑΧΩΡΗΣΕΙΣ
ΔΙ' ΙΔΙΑΙΤΕΡΑΣ ΣΥΜΦΩΝΙΑΣ

ΝΕΟΛΟΓΟΣ ΠΑΤΡΩΝ

ΣΥΝΔΡΟΜΑΙ ΕΞΩΤΕΡΙΚΟΥ

ΕΤΗΣΙΑ ..... Στερλίναι 17
ΕΞΑΜΗΝΟΣ ..... » 8,5
ΕΝ ΑΜΕΡΙΚΗ ..... Δολλάρια 63

ΠΡΟΠΛΗΡΩΝΟΝΤΑΙ
ΚΑΤΑΧΩΡΗΣΕΙΣ ΚΑΙ ΣΥΝΔΡΟΜΑΙ

ΕΤΟΣ ΝΔ — Ἀριθμὸς φύλλου 1073 | ΓΡΑΦΕΙΑ ΚΑΝΑΚΑΡΗ 193 = ΑΡΙΘ. ΤΗΛΕΦ. 25-93 καὶ 25-94 | ΠΑΤΡΑΙ, Πέμπτη 29 Ἰανουαρίου 1948

ΕΚΘΕΣΙΣ ΠΡΟΣ ΤΟ ΚΟΓΚΡΕΣΣΟΝ

ΕΠΙΤΑΚΤΙΚΩΣ ΑΝΑΓΚΑΙΑ Η ΣΥΝΕΧΙΣΙΣ ΑΜΕΡΙΚΑΝΙΚΗΣ ΒΟΗΘΕΙΑΣ ΕΙΣ ΕΛΛΑΔΑ

ΤΟ ΠΡΟΓΡΑΜΜΑ ΚΥΒΕΡΝΗΣΕΩΣ ΣΟΦΟΥΛΗ

ΤΙ ΕΔΗΛΩΣΕΝ Ο κ. ΓΚΡΙΣΓΟΥΩΛΝΤ

ΟΥΑΣΙΓΚΤΩΝ, 28 Ἰανουαρίου. (Ἰδ. Ὑπ.).— Ἐγνώσθη ἐγκύρως ὅτι ἡ Ἐπιτροπὴ τῆς Βουλῆς διὰ τὴν ἐξωτερικὴν βοήθειαν, τονίζει εἰς ἔκθεσίν της, ὅτι ἐπιτακτικὴ εἶναι ἡ ἀνάγκη τῆς συνεχίσεως τῆς προς τὴν Ἑλλάδα βοηθείας. Εἰς τὴν ἔκθεσιν προστίθεται, ὅτι ἐὰν ἡ Ἀμερικὴ ἀποσύρῃ τὴν ὑποστήριξίν ἀπὸ τὴν Ἑλλάδα — πρᾶγμα ποὺ σχεδὸν ἀσφαλῶς θὰ ἔχῃ ὡς συνέπειαν τὴν ἐγκατάστασιν Κομμουνιστικῆς Κυβερνήσεως — τὰ κομμουνιστικὰ κόμματα ὅλης τῆς Εὐρώπης θὰ ἀξιοποιήσουν τὴν Ἀμερικανικὴν αὐτὴν λιποταξίαν καὶ θὰ δείξουν εἰς τοὺς ἀνθισταμένους κατὰ τῆς κομμουνιστικῆς διεισδύσεως εἰς ἄλλας χώρας ὅτι εἶνε ἀβέβαιον νὰ στηρίζωνται εἰς τὴν Ἀμερικανικὴν βοήθειαν.

Ἐπὶ τοῦ ἔργου τῆς σημερινῆς Ἀμερικανικῆς Ἀποστολῆς, ἡ ἔκθεσις γράφει: «Διὰ πρώτην φορὰν ἀπὸ τῆς ἀπελευθερώσεως ἡ Ἑλληνικὴ Κυβέρνησις ἀρχίζει νὰ ἀσχολῆται μὲ τὰ προβλήματά της καὶ νὰ ἐγκαινιάζῃ μεταρρυθμίσεις ποὺ χρειάζονται ἐπιτακτικῶς. Ἀπομένει νὰ ἴδωμεν ἐὰν οἱ ὑπουργοὶ θὰ ἔχουν ἢ ὄχι τὸ θάρρος καὶ τὴν δύναμιν νὰ συμπληρώσουν τὰ προγράμματα, τὰ ὁποῖα ἔθεσαν ἐπὶ τέλους εἰς κίνησιν ἢ ἐὰν εἰς τὸ τέλος ἡ ἀδυναμία τοῦ κρατικοῦ μηχανισμοῦ καὶ ἡ πίεσις τῶν συμφερόντων θὰ ἐπικρατήσουν καὶ θὰ διοικήσουν τὴν χώραν εἰς νέον πολιτικὸν χάος».

****

Η ΕΝ ΕΛΛΑΔΙ ΑΠΟΣΤΟΛΗ

Σχετικῶς μὲ τὸ ἔργον τῆς Ἀμερικανικῆς Ἀποστολῆς ἐν Ἑλλάδι, ὁ εἰς Ἀθήνας ἀνταποκριτὴς τῶν «Ταίμς τῆς Νέας Ὑόρκης» κ. Σέτζουϊκ τηλεγραφεῖ ὅτι ὁ δίος τῆς Ἀποστολῆς θὰ λήξῃ τὴν 30ὴν Ἰουνίου ὅπως ἔχει ἀρχικῶς σχεδιασθῆ, μολονότι κάποιο εἶδος παρομοίας ὁμάδος θὰ μείνῃ ἐὰν τὸ Σχέδιον Μάρσαλ τεθῆ εἰς ἐφαρμογήν. Ἀποδίδων τὰς πληροφορίας του εἰς «ἀπολύτως ἐγκύρους κύκλους» προσθέτει: «Ἐφ' ὅσον, ὅμως, τὸ Σχέδιον Μάρσαλ δὲν προβλέπει στρατιωτικὴν βοήθειαν, πρέπει νὰ σχηματισθῆ μία ἄλλη ἀποστολή, ἐὰν θεωρηθῆ ἐπάναγκες νὰ συνεχισθῆ ἡ βοήθεια πρὸς τὰς Ἑλληνικὰς ἐνόπλους δυνάμεις. Τὸ πλεῖστον τοῦ προσωπικοῦ τῆς σημερινῆς Ἀποστολῆς δὲν θὰ ἐξακολουθήσῃ ὑπηρετῶν ὑπὸ οἱασδήποτε νέας ὁμόδας, διότι τὰ περισσότερα μέλη τῆς Ἀποστολῆς δηλοῦν ὅτι οἰκογενειακαὶ ὑποχρεώσεις ἢ ἄλλοι λόγοι θὰ καταστήσουν ἀναγκαίαν τὴν ἐπιστροφήν των εἰς τὰς Ἡνωμένας Πολιτείας. Πρόσωπα δυνάμενα νὰ γνωρίζουν, βεβαιώνουν ὅτι ὁ κ. Γκρίσγουωλντ θὰ ἀρνηθῆ — καὶ ἐὰν κληθῆ — νὰ ἀναλάβῃ νέας ἀποστολῆς εἰς τὴν Ἑλλάδα.

****

Ο κ. ΓΚΡΙΣΓΟΥΩΛΝΤ

Ὁ κ. Γκρίσγουωλντ — ὁ ὁποῖος θὰ μεταβῆ προσεχῶς εἰς Οὐάσιγκτων διὰ συνομιλίας μὲ τὴν Ἀμερικανικὴν Κυβέρνησιν— ἐδήλωσε σήμερον εἰς τοὺς Ἀμερικανοὺς ἀνταποκριτὰς, συνεχίζει ὁ κ. Σέτζουϊκ, «ὅτι ἡ Ἀμερικανικὴ Ἀποστολὴ ἐξακολουθεῖ νὰ εὐνοῇ ἑλληνικὴν κυβέρνησιν ἐπὶ ὅσον τὸ δυνατὸν εὐρυτέρας βάσεως. Ὁ κ. Γκρίσγουωλντ ἠρωτήθη ἐπὶ τῶν ἐπιμόνων φημῶν ὅτι ἡ Ἀποστολὴ, ἡ ὁποία ὡς γνωστὸν, διαφωνεῖ μὲ τὴν Ἑλληνικὴν Κυβέρνησιν ἐπὶ πολλῶν σημείων, προσπλυτίσθη τώρα εἰς τὴν ἰδέαν μιᾶς οἱασδήποτε δικτατορίας. Ὁ κ. Γκρίσγουωλντ διέψευσε κατηγορηματικῶς τὰς φήμας αὐτάς».

ΦΛΕΓΟΝΤΑ ΘΕΜΑΤΑ

ΕΛΑΙΟΠΥΡΗΝΕΣ - ΣΑΠΩΝΕΣ & ΠΥΡΗΝΕΛΑΙΟΒΙΟΜΗΧΑΝΟΙ

ΤΟΥ ΣΥΝΕΡΓΑΤΟΥ ΜΑΣ κ. ΝΙΚ. Θ. ΜΠΟΜΠΗ

Διπλ. Χημικοῦ τῶν Πανεπιστημίων Λειψίας καὶ Ντιζὸν

Εἰς τὸν ἡμερήσιον τύπον ἐδόθη μοσιεύθη τὴν 17ην τρέχοντος μηνὸς ὑπὸ τὸν τίτλον «ΟΙ ΕΛΑΙΟΠΥΡΗΝΕΣ ΔΕΝ ΠΡΕΠΕΙ ΝΑ ΚΑΙΩΝΤΑΙ» ἡ κάτωθι ἐγκύκλιος τοῦ Ὑπουργείου Ἐφοδιασμοῦ: «Ὁ ὑπουργὸς τοῦ Ἐφοδιασμοῦ κ. Ζαΐμης ἀπέστειλεν ἐγκύκλιον εἰς τοὺς νομάρχας συνιστῶν εἰς αὐτοὺς ν' ἀπαγορεύσουν εἰς τὴν περιφέρειάν των τὴν κατανάλωσιν ἐλαιοπυρήνων ὡς καύσιμον ὕλην. Οἱ ἐλαιοπυρῆνες δέον ν' ἀγορασθοῦν ὑπὸ τῶν σαπωνοποιείων διὰ παρασκευὴν σάπωνος καὶ ἀκολούθως νὰ χρησιμοποιηθοῦν ὡς καύσιμος ὕλη».

Ἡ ἔκδοσις καὶ κοινοποίησις τῆς ὡς ἄνω ὑπουργικῆς ἐγκυκλίου πρὸς τοὺς κ. κ. Νομάρχας, ἀποτελεῖ ἐν ἀκόμη δεῖγμα τοῦ ἐν διαφέροντος τοῦ ὑπουργοῦ τοῦ Ἐφοδιασμοῦ κ. Ζαΐμη πρὸς ὁ.ο μηχανικὴν ἐκμετάλλευσιν ὡρισμένων πολυτίμων παραπροϊόντων τῆς Ἑλληνικῆς μας γῆς πρὸς ἱκανοποίησιν καὶ τῶν παραγόντων ταῦτα ἀγρότας καὶ ἀκμὴ πρὸς ἐπάρκειαν βιομηχανικῶν προϊόντων ἀπαρσιτήτων καὶ πρωτίστης ἀνάγκης ὅπως εἶναι ὁ σάπων.

Τὰ ἀποτελέσματα τῶν ἐνεργειῶν τῶν κ. κ. Νομαρχῶν δὲν τὰ γνωρίζομεν ὅπως δὲν γνωρίζει καὶ ὁ κ. Ὑπουργὸς τοὺς λόγους διὰ τοὺς ὁποίους οἱ ἐλαιοπαραγωγοὶ εὑρίσκονται εἰς τὴν δυσαρεστον θέσιν καὶ τὴν σκληράν ἀνάγκην νὰ χρησιμοποιῶσιν ὡς καύσιμον ὕλην τὰ πολύτιμα παραπροϊόντα τῶν ἐλαιῶν των, τῶν ἀκατεργάστων δηλαδὴ ἐλαιοπυρήνων καὶ νὰ μὴ διαθέτωσι ταῦτα οὐχὶ εἰς τὰ ἐργοστάσια σαπωνοποιίας, — ἂν καλῶς ἀνεγράφη ἡ ὑπουργικὴ ἐγκύκλιος, — ἀλλ' εἰς τὰς βιομηχανίας πυρηνελαιουργίας καὶ ἐλαιουργίας πρὸς βιομηχανικὴν ἐκμετάλλευσιν καὶ πλουτισμὸν τούτων εἰς βάρος καὶ τῶν κατόχων τῶν ἐλαιοπυρήνων καὶ τοῦ συνόλου, τῶν καταναλωτῶν δηλαδὴ τοῦ σάπωνος.

Ἡ ἔκδοσις τῆς ὡς ἄνω ὑπουργικῆς ἐγκυκλίου δὲν εἶναι τὸ ἐν δεδειγμένον μέτρον πρὸς ὑπόδειξιν εἰς τοὺς κατόχους τῶν ἐλαιοπυρήνων τόσον τοῦ συμφέροντος αὐτῶν τῶν ἰδίων ὅσον καὶ τοῦ συνόλου, τὸ ὁποῖον καταναλίσκει καὶ ἐνδιαφέρεται διὰ τὸ τελικὸν προϊὸν ἐκ τῆς βιομηχανικῆς ἐπεξεργασίας ὑπὸ τῶν μεγάλων βιομηχανικῶν τῶν ἐλαιοπυρήνων δηλαδὴ τοῦ σάπωνος. Ἡ τοιαύτη πράξις ἐνίων πυρηνελαιοπαραγωγῶν δὲν ἀποτελεῖ ἄγνοιαν τῶν πραγμάτων ὑπὸ τούτων ἀλλ' ὀφείλεται εἰς ἄλλους λόγους τοὺς ὁποίους θὰ ὤφειλε νὰ ἐγνώριζε καὶ ὁ κ. Ὑπουργὸς τοῦ Ἐφοδιασμοῦ ὅσον καὶ ὁ τῆς Ἐθνικῆς Οἰκονομίας καὶ ὅτι ἡ πρᾶξις των αὕτη δὲν εἶναι εἰμὴ ἔνδειξις διαμαρτυρίας διὰ τὴν ἐξευτελιστικὴν τιμὴν τὴν ὁποίαν προσφέρουν εἰς αὐτοὺς οἱ πυρηνελαιοβιομηχανοι, οἱ ὁποῖοι ὑπὸ τὴν μορφὴν τῶν διαφόρων μεταξύ των «τρ ὰ σ τ» ἀγοράζουσι τοὺ τους ἀντ πινακίου φακῆς. Τοιοῦ του εἴδους «τράστ» τῶν πυρηνελαιοβιομηχάνων εἶναι γνωστὰ καὶ ἀπὸ τὸ παρελθὸν διὰ τὸν ὁποῖον τῇ σιωπηρᾷ ἀνοχῇ τοῦ ἐπισήμου Κράτους ἀφυρπάζονται ἀντὶ ψυχίων οἱ ἐλαιοπυρῆνες.

Τὰ ἐργοστάσια σαπωνοποιίας εἰς οὐδεμίαν ἐπαφὴν ἔρχονται μὲ τοὺς ἐλαιοπυρῆνες, καθόσον ταῦτα δὲν ἐπεξεργάζονται αὐτὰ ταῦτα αὐτοῦς ἀλλὰ τὸ ἐξ αὐτῶν παραγόμενον ὑπὸ τῶν ἐργοστασίων πυρηνελαιουργίας πυρηνέλαιον παρὰ τῶν ὁποίων προμηθεύονται τοῦτο καὶ εἰς τιμὰς ἀνεξελέκτους καὶ ὑπερβολικάς, ὅπως κατὰ τὸ παρελθὸν ἔτος, καὶ ἄνευ τιμολογίων ἢ ψευδῶν τοιούτων ἀρνουμένων ἐν ἐναντίᾳ περιπτώσει τῶν πυρηνελαιοβιομηχάνων νὰ προμηθεύσωσι τοιοῦτον εἰς αὐτά. Τοῦτο εἶναι ἀπολύτως ἀληθές. Ὁ γοάφων ἐκτὸς τῆς ἰδιότητός του ὡς ἐμπορικὸς εἶναι καὶ κάτοχος ἐν λειτουργίᾳ ἐργοστασίου σαπωνοποιίας τὸ ὁποῖον παραμένει πολλάκις ἐν ἀδρανείᾳ ὡς μὴ δυνάμενος νὰ προμηθευθῇ τὴν πρώτην ὕλην αὐτοῦ, τὸ πυρηνέλαιον λόγῳ τῆς ὑπερβολικῆς τιμῆς εἰς ἣν προσφέρουσι τοῦτο —καὶ ἐφ' ὅσον τὸ διαθέτουσι—

(Συνέχεια εἰς τὴν 2 σελίδα)

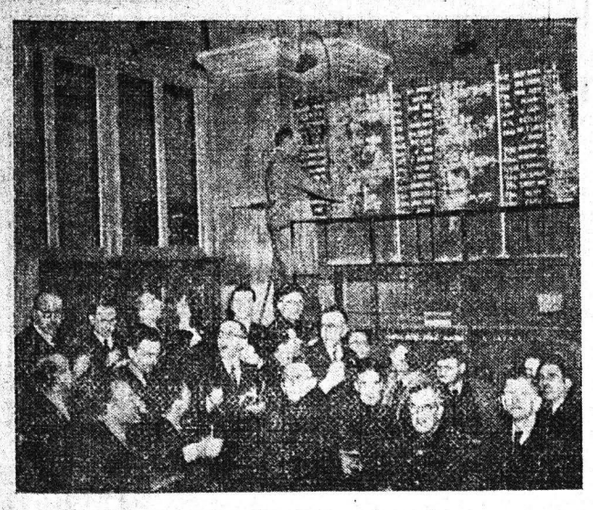

Ἡ μελετωμένη ἀναπροσαρμογὴ τῆς ἀξίας τῶν ξένων νομισμάτων ἐναντι τοῦ φράγκου ἐδημιούργησε κατὰ τὰς τελευταίας ἡμέρας ἀτμόσφαιραν πυρετοῦ εἰς τὸ Χρηματιστήριον τῶν Παρισίων. Χρηματισταὶ ἐν ἐξάφει παρακολουθοῦν τὴν ἀναγραφὴν τῶν τιμῶν τῶν ἐμπορευμάτων εἰς ἕνα τῶν εἰδικῶν πινάκων τοῦ Χρηματιστηρίου

ΤΗΣ ΗΜΕΡΑΣ

Κάποιο εἶδος ἐποχῆς τῶν σπηλαίων ἐπικρατεῖ, δυστυχῶς, εἰς τὴν ὀρεινὴν Ναυπακτίαν. Ἡ κατάστασις περιγράφεται τραγική. Χωρὶς στέγην, μετὰ τὰς τελευταίας μάγας, κάτω ἀπὸ τοὺς βράχους ζητοῦν προστασίαν οἱ ἄνθρωποι. Καὶ πέραν ἀπὸ ὅλην αὐτὴν τὴν δυστυχίαν, ὁ φόβος. Μήπως ἔλθουν πάλιν οἱ συμμορῖται; Αὐτὸ τὸ ἐρώτημα ἀποτελεῖ ἴσως δοκιμασίαν σκληροτέραν ἀπὸ οἱανδήποτε ἄλλην. Ἰδοὺ, σκέπτεται κανείς, εἰς τί χρειάζεται ὁ συναγερμὸς τῆς πνευματικῶς ἡγετίδος τάξεως. Ἔλεν θεωρεῖ περιοχὰς ὁ Στρατός. Τοὺς ἀνθρώπους ὅμως αὐτῶν τῶν περιοχῶν ποιὸς θὰ ἐλευθερώσῃ ἀπὸ τὸν ἐφιάλτην; Θὰ νικήσῃ ἡ Ἑλλάς. Πῶς ὅμως θὰ εὕρῃ τὸν πληθυσμόν της ἡ Νίκη; Ἐσημάνθη, πράγματι, τὸ προσκλητήριον καὶ νομίζομεν ὅτι. Ἀλλὰ, ἀτυχῶς, δὲν προσῆλθον αὐτοί, ποὺ θὰ ἔπρεπε νὰ εἶναι οἱ πρῶτοι παρόντες...

*

Παρέχεται σήμερον ἡ εὐκαιρία εἰς τὸν Πατραϊκὸν λαὸν νὰ ἐκδηλώσῃ τὰ αἰσθήματά του πρὸς ἐκείνους, οἱ ὁποῖοι, ἐν ὥρᾳ πολέμου, ὡς σήμερον, ἐκπροσωποῦν, κατ' οὐσίαν τὸ Ἔθνος: Πρὸς τὸν Στρατόν, ὁ ὁποῖος θὰ παρελάσῃ διὰ τῶν ὁδῶν τῆς πόλεως. Εἶναι τὸ ἄνθος τῆς Ἑλληνικῆς νεότητος, ποὺ ἀνωνίζεται, μὲ τὴν ψυχὴν καὶ τὸ ὅπλον, διὰ νὰ θεμελιώσῃ, ἐπὶ βάσεων στερεῶν, τὴν αὔριον διὰ τὰς γενεὰς, ποὺ ἦλθαν καὶ ποὺ θὰ ἔρχωνται ἐν συνεχείᾳ. Εἰς ἕκαστος ἀπὸ αὐτοὺς εἶναι καὶ ἕνας νικητής. Διότι ἐνίκησε κάπου ἢ θὰ νικήσῃ ὁπουδήποτε καὶ ἂν εὑρεθῇ ὁ στρατιώτης. Ἀρκεῖ ὅτι εἶναι Ἕλλην. Ἠμπορεῖ νὰ τὸ ἀντιληφθῇ κανεὶς, ὅταν θὰ παρελαύνουν...

*

Ὀμηρίαν διέταξεν ὁ Μάρκος. Τὸ μέτρον, βάρβαρον ἐν τῇ φύσει του, στιγματίζον κάθε ἔννοιαν πολιτισμοῦ,πολλὰ ἀποκαλύπτει καὶ μαρτυρεῖ, διὰ τὴν κατάστασιν, εἰς τὴν ὁποίαν ἔχει περιέλθει ἡ σπεῖρα. Προδήλως ἀπὸ ἀπόψεως ἠθικοῦ ἡ θέσις της εἶναι δεινή. Καὶ προσπαθοῦν οἱ ἀρχηγοί της νὰ προλάβουν περαιτέρω καταρράκωσιν μὲ ἀποφάσεις, ποὺ δὲν εἶναι παρὰ ἀποφάσεις ἀπογνώσεως. Ὑπομνηματικῶς δύναται νὰ σημειωθῇ, ὅτι τὴν ὁμηρίαν ἐφήμοσαν τὸν Δεκέμβριον οἱ στασιασταί, κατὰ τὰς παραμονὰς τῆς πλήρους συντριβῆς των. Εἶναι, κατὰ συνέπειαν, εὐνόητον ὅτι οὐδόλως πρόκειται νὰ ἐπηρεάσουν ψυχολογικῶς τοὺς πληθυσμοὺς τῶν βορείων περιοχῶν αἱ «διαταγαί» τοῦ ἀρχιληστοῦ, εἰς τὰς ὁποίας ἐμπράκτως δίδουν ἀπάντησιν αἱ ἐθελοντικαὶ δυνάμεις. Ὅσον ἀφορᾷ δὲ τὴν δήλωσιν τῆς Κυβερνήσεως, ὅτι ἐν οὐδεμιᾷ περιπτώσει θὰ συζητήσῃ ἀνταλλαγὴν αἰχμαλώτων μὲ τοὺς συμμορίτας δὲν νομίζομεν ὅτι χρειάζεται σχόλιον. Διότι δὲν νομίζομεν ὅτι ἠμπορεῖ νὰ ὑπάρξῃ καὶ ἄλλη ἄποψις.

*

Ἐπηνέσαμεν τὸ ἐνδιαφέρον, τὸ ὁποῖον ἐκδηλοῦται πρὸς τοὺς νοσηλευομένους τραυματίας ἐκ μέρους ὀργανώσεων καὶ συλλόγων. Ἀξίζει ὅμως ἐν συναφείᾳ νὰ σημειωθῇ, ὅτι αἱ ἐκδηλώσεις εἶναι ἐξ ἴσου ζωηραὶ καὶ ἐκ μέρους μεμονομένων ἀτόμων, Ἀξιοπαρατήρητον εἶναι τὸ θέαμα πτωχῶν γυναικῶν, ποὺ προσέρχονται μὲ τὸ δωράκι τους εἰς τὰ νοσοκομεῖα. Ἡ στοργή των συγκινεῖ περισσότερον καὶ ἀπὸ τὸ πλουσιώτερον δῶρον.

Β' ΕΚΔΟΣΙΣ

ΒΟΛΟΣ. Τηλεγραφοῦν ἐκ Τρικκάλων ὅτι ἔφιππον συγκρότημα τῆς 9ης Μεραρχίας κυκλώσαν τὸ χωρίον Καΐτσαν Ξυνιάδος συνεκρούσθη μὲ συμμορίαν ὑπὸ τοὺς Γαζῆν καὶ Καραντάλον Μετὰ σκληρὸν ἀγῶνα καὶ ὁδομαχίας οἱ συμμορῖται ἐτράπησαν εἰς φυγὴν ἐγκαταλείψαντες 12 νεκροὺς καὶ πολλοὺς ὁμήρους τοὺς ὁποίους εἶχον συλλάβει εἰς τὸ χωρίον Ἑρμίτσι.

****

ΛΑΜΙΑ. 200μελὴς συμμορία ὑπὸ τοὺς Ἀθανασίου καὶ Χρισόφορον ἐπετέθη κατὰ τμήματος τῆς 81ης Ταξιαρχίας παρὰ τὸ Γαρδίκιον. Μετὰ 5ωρον μάχην ἐτράπησαν εἰς φυγὴν ἐγκαταλείψαντες 15 νεκροὺς καὶ συμπαραλαβόντες ἄνω 30 τραυματίας.

****

ΘΕΣΣΑΛΟΝΙΚΗ. Πολυμελὴς συμμορία ἐπιτεθεῖσα κατὰ τῶν Σερβίων κατώρθωσε παρὰ τὴν ἀμυναν τῆς ἐκεῖ μικρᾶς φρουρᾶς νὰ εἰσέλθῃ εἰς πολλὰ σημεῖα τῆς κωμοπόλεως. Οἱ συμμορῖται μὴ ἐπιτυχόντες νὰ καταλάβουν τὸν ἀστυνομικὸν σταθμὸν ἀπεχώρησαν ἀφοῦ ἐλεηλάτησαν τὸ γραφεῖον ΤΤΤ ἐκ τοῦ ὁποίου ἀφήρεσαν τὰς μηχανὰς καὶ διάφορα χρηματικὰ ποσά.

Ἑτέρα συμμορία ἐκ Πιερρίων ἐπετέθη κατὰ τῆς Βελβενδοῦς (Κοζάνης). Παρὰ τὴν ἄμυναν τῶν ἐκεῖ δυνάμεων ἐπὶ 5ώρου οἱ συμμορῖται κατώρθωσαν νὰ εἰσδύσουν εἰς τὸ χωρίον τὸ ὁποῖον ἐλεηλάτησαν στρατολογήσαντες συγχρόνως 48 ἄνδρας καὶ 26 γυναῖκας. Οἱ συμμορῖται ἐκδιωχθέντες ὑπὸ στρατιωτικῶν δυνάμεων ἐνέπεσαν, φεύγοντες, εἰς Ἀγκρεμπέδιον καὶ ὑπέστησαν βαρείας ἀπωλείας.

ΤΟ ΧΘΕΣΙΝΟΝ ΣΥΛΛΑΛΗΤΗΡΙΟΝ ΑΠΟΔΟΚΙΜΑΣΙΑΣ ΤΟΥ ΜΑΡΚΟΥ

Η ΣΥΜΜΕΤΟΧΗ ΤΟΥ ΛΑΟΥ - ΑΙ ΕΚΔΗΛΩΣΕΙΣ - ΟΙ ΛΟΓΟΙ - ΤΟ ΨΗΦΙΣΜΑ

ΑΙ ΠΑΤΡΑΙ ΕΙΣ ΤΟ ΠΡΟΣΚΛΗΤΗΡΙΟΝ ΤΟΥ ΕΘΝΟΥΣ: Μία χαρακτηριστικὴ φωτογραφία τοῦ χθεσινοῦ πανδήμου συναγερμοῦ. Τὰ πλήθη κατακλύζουν ὑπὸ ραγδαίαν βροχὴν τὴν πλατείαν Γεωργίου Α'.

Τὸ χθεσινὸν συλλαλητήριον τὸ ὁποῖον συνεκροτήθη τὴν 10ην π.μ.εἰς τὴν πλατείαν Γεωργίου Α', ἔδωσε τὴν εὐκαιρίαν εἰς τὸν Πατραϊκὸν Λαὸν νὰ ἐκφράσῃ τὴν ἀγανάκτησίν του διὰ τὰ ἐγκλήματα τῶν κομμουνιστῶν κατὰ τῆς Ἑλλάδος καὶ νὰ διαδηλώσῃ τὴν πίστιν του εἰς τὸν ἀγῶνα τοῦ Ἔθνους ἐναντίον τῶν συμμορητῶν. Παρὰ τὸ γεγονὸς, ὅτι δὲν ηὐνοήθη ἀπὸ τὸν καιρὸν, τὸ συλλαλητήριον ἐσημείωσεν ἐξαιρετικὴν ἐπιτυχίαν, τόσον ἀπὸ ἀπόψεως ὄγκου, ὅσον καὶ ἀπὸ ἀπόψεως ἐκδηλώσεων, αἱ ὁποῖαι ἐδημιούργησαν καὶ ἐκράτησαν ἀναλλοίωτον μέχρι τέλους ἀτμόσφαιραν ἐντόνου ἐθνικοῦ αἰσθήματος. Εὐθύς, ὡς διὰ τῶν κωδωνοκρουσιῶν καὶ τῶν σειρήνων τῶν ἐργοστασίων, ἐδόθη τὸ σύνθημα διακοπῆς τῆς ἐργασίας, πυκνὰ πλήθη ἤρχισαν νὰ συρρέουν πρὸς τὴν πλατεῖαν Γεωργίου, διαχυθέντα ἐντὸς ὀλίγου καὶ εἰς τὰς περιμετρικὰς ὁδούς. Τὸ θέαμα τῆς κοσμοσυρροῆς ὑπῆρξε χαρακτηριστικὸν, κυρίως ἀπὸ τῆς πλευρᾶς τῆς ἐκπροσωπήσεως καὶ συμμετοχῆς ὅλων τῶν κοινωνικῶν τάξεων, καθίστατο δὲ ἰδιαιτέρως ἐπιβλητικὴ ἡ συμπαγὴς παράστασις τῶν ἐργατοϋπαλληλικῶν ὀργανώσεων καὶ σωματείων, ὑπὸ τῶν ὁποίων ἐφέροντο σημαῖαι,μεγάλα «πανὼ» καὶ μικραὶ πινακίδες, μὲ ἐπιγραφὰς δηλωτικὰς τοῦ ἐθνικοῦ των αἰσθήματος καὶ τῆς θελήσεώς των διὰ τὴν νίκην ὡς π.χ. «Ὅλα διὰ τὴν ἔνδοξον Ἑλλάδα», «Ἀπαιτοῦμεν τὸ κλείσιμον τῶν βορείων συνόρων», «Σύμμαχοι, θέλομεν ὅπλα», «Τί θέλουν οἱ Βούλγαροι εἰς τὴν Μακεδονίαν», «Κατάρα εἰς τὸν Μάρκο καὶ τὸ Κ.Κ.» κ.ἄ.

Ἐν τῷ μεταξὺ καὶ ἐνῷ ηὐρύνετο ἡ συγκέντρωσις τοῦ πλήθους προσῆλθον εἰς τὸ «φουαγιέ» τοῦ δημοτικοῦ θεάτρου, ἐκτὸς τῶν ὁ μιλητῶν, οἱ βουλευταὶ κ.κ. Βγενόπουλος καὶ Γιαννόπουλος, ὁ πρώην Δήμαρχος κ. Χρ. Φακῆς ὁ πολιτευτὴς Ἀχαΐας κ. Ἀχιλλεὺς Κ. Γεοκωστόπουλος οἱ δημοτικοὶ σύμβουλοι, ἀντιπροσωπεῖαι τοῦ ἐπιστημονικοῦ, βιομηχανικοῦ, ἐμπορικοῦ,ἐπαγγελματοβιοτεχνικοῦ, ἀναπηρικοῦ καὶ παλαιοπολεμιστικοῦ κόσμου, ἐκπρόσωποι διαφόρων σωματείων καὶ ἄλλα μέλη τῆς Κοινωνίας.

****

ΟΙ ΟΜΙΛΗΤΑΙ

Πρῶτος ἐκ τῶν ὁμιλητῶν ἔλαβε τὸν λόγον ὁ πρόεδρος τοῦ Ἐργατικοῦ Κέντρου κ. Λ. Ἀντύπας, ὁ ὁποῖος ἐν ἀρχῇ ἐτόνισε τὴν ὑπερηφανείαν του, διότι ὁλόκληρος ὁ ἐργατοϋπαλληλικὸς κόσμος εὑρίσκεται σήμερον εἰς τὴν πρωτοπορίαν του ἐθνικοῦ ἀγῶνος καὶ ὑπεγράμμισεν, ὅτι ἡ ἀφύπνισις τῆς τάξεως αὐτῆς ἀποτελεῖ οὐσιωδέστατον παράγοντα διὰ τὴν τελικὴν νίκην τῆς Ἑλλάδος. Ἡ ἀποκήρυξις τῆς ψευδοκυβερνήσεως τοῦ Μάρκου, εἶπε, ἐνέχει, ὄχι ἁπλῶς ἔννοιαν τυπικήν, ἀλλὰ ἀποδεικνύει κυρίως τὴν θέλησιν τῶν ἐργαζομένων νὰ συνενώσουν, εἰς θετικὸν ἔργον, ὅλας των τὰς δυνάμεις διὰ τὴν συντριβὴν τῶν ἐχθρῶν τῆς Φυλῆς. Πρὸς τὸν σκοπὸν αὐτὸν οἱ ἐργαζόμενοι τῶν Πατρῶν, ἐσυνέχισεν ὁ κ. Ἀντύπας,αἰσθάνονται ἑαυτὸν ἱκανὸν νὰ θυσιασθῇ διὰ τὸ μεγαλεῖον τῆς Πατρίδος, τὴν ὁποίαν σήμερον πλήσσουν ἀδεξθεῖς προδόται καὶ μίσθαρνα ὄργανα τῶν Σλαύων. Τελευτῶν ὁ κ. Ἀντύπας ἐξηκοντωράγησεν ὑπὲρ τοῦ Ἔθνους, τοῦ Βασιλέως, τοῦ Στρατοῦ καὶ τοῦ Λαοῦ, αἱ ζητωκραυγαί του δὲ ἐπανελαμβάνοντο, ἐπὶ πολλὰ λεπτὰ ἀκόμη ὑπὸ τοῦ πλήθους.

Ἐν συνεχείᾳ ὡμίλησεν, ἐκ μέρους τῶν ἀναπήρων καὶ θυμάτων πολέμου, ὁ κ. Ι. Λουκάκης, ὁ ὁποῖος δι' ὡραίων λόγων ἀπόδειξε τὴν βεβαιότητα, ὅτι ἡ τάξις τὴν ὁποίαν ἐκπροσωπεῖ ἀφοῦ πάντοτε εὑρέθη εἰς τὴν πρώτην γραμμὴν τῶν ἐθνικῶν ἐξορμήσεων καὶ προσέφερε τὴν συμβολήν της διὰ τὴν αἴγλην καὶ τὴν ἐλευθερίαν τῆς Ἑλλάδος, εἶναι καὶ τώρα ἑτοίμη νὰ προσφέρῃ ὑπὲρ τῆς νίκης πᾶν ὅ,τι τῆς ζητηθῇ. «Οἱ ἀνάπηροι, εἶπεν, ἂν καὶ χωρὶς πόδια, εἶναι πρόθυμοι νὰ δώσουν χάριν τῆς Ἑλλάδος ὅ,τι ἀκόμη τοὺς ἔχει ἀπομείνει: Τὴν ζωήν των».

Ἐπὶ τοῦ σημείου τούτου αἱ ἐκδηλώσεις τοῦ πλήθους ἐφθασαν εἰς τὸ κατακόρυφον διὰ νὰ ἐπαναληφθοῦν καὶ πάλιν, ὡς κοινὸν ἀνάθεμα, ὅταν ὁ κατὰ σειρὰν τρίτος ὁμιλητὴς κ. Ἀσλανίδης, τοῦ Παμμικρασιαστικοῦ Συλλόγου, διερμηνεύων τὴν βαθεῖαν ἀγανάκησιν, ἡ ὁποία συνέχει κάθε τιμίαν Ἑλληνικὴν φωνὴν, ἀνεφώνησε: «Κατάρα εἰς τοὺς προδότας».

Τελευταῖος ἔλαβε τὸν λόγον ὁ δικηγόρος καὶ πολίτευτὴς Ἀχαΐας κ. Σπ. Παπαδημητρόπουλος, ὁ ὁποῖος ἀφοῦ ὑπεγράμμισε πόσον ἱερὸς καὶ δίκαιος εἶναι ὁ σήμερον διεξαγόμενος ἀγών, ἐτόνισεν ὅτι καὶ αὐτὸς, ὅπως καὶ ὅλοι οἱ ἄλλοι, εἰς τοὺς ὁποίους ὑπὲρ τῆς ἐλευθερίας καὶ τοῦ πολιτισμοῦ ἀπεδόθη ἡ Πατρίς δὲν εἶναι δυνατὸν παρὰ νὰ στεφθῇ ὑπὸ πλήρους ἐπιτυχίας, μὲ τὸν θρίαμβον τῶν ὅπλων τοῦ δικαίου. Ὁ λόγος τοῦ κ. Παπαδημητροπούλου, ὁ ὁποῖος ἦτο πλήρης ὡραίων ἐννοιῶν διεκόπτετο συχνὰ ὑπὸ ἐνθουσιωδῶν ἐκδηλώσεων καὶ ἐπευφημιῶν τοῦ Ἔθνους

****

ΤΟ ΨΗΦΙΣΜΑ

Ἀκολούθως ὁ κ. Λ. Ἀντύπας ἀνέγνωσε τὸ σχετικὸν ψήφισμα, τὸ ὁποῖον ἐγένετο δεκτὸν διὰ ζωηρῶν καὶ ἐπὶ π