ΣΥΝΔΡΟΜΑΙ ΕΣΩΤΕΡΙΚΟΥ

ΕΤΗΣΙΑ ..... Δρχ. 183.000
ΕΞΑΜΗΝΟΣ ..... » 92.000
ΤΡΙΜΗΝΟΣ ..... » 46.000

ΠΑΝΤΟΙΑΙ ΚΑΤΑΧΩΡΗΣΕΙΣ
ΔΙ' ΙΔΙΑΙΤΕΡΑΣ ΣΥΜΦΩΝΙΑΣ

ΝΕΟΛΟΓΟΣ ΠΑΤΡΩΝ

ΣΥΝΔΡΟΜΑΙ ΕΞΩΤΕΡΙΚΟΥ

ΕΤΗΣΙΑ ..... Στερλίναι 17
ΕΞΑΜΗΝΟΣ ..... » 8,5
ΕΝ ΑΜΕΡΙΚΗ ..... Δολλάρια 63

ΠΡΟΠΛΗΡΩΝΟΝΤΑΙ
ΚΑΤΑΧΩΡΗΣΕΙΣ ΚΑΙ ΣΥΝΔΡΟΜΑΙ

ΕΤΟΣ ΝΔ — Ἀριθμὸς φύλλου 1078 | ΓΡΑΦΕΙΑ ΚΑΝΑΚΑΡΗ 193 = ΑΡΙΘ. ΤΗΛΕΦ. 25-93 καὶ 25-94 | ΠΑΤΡΑΙ, Τετάρτη 4 Φεβρουαρίου 1948

ΜΟΝΗ ΟΔΟΣ ΣΩΤΗΡΙΑΣ Η ΕΝΩΣΙΣ ΤΗΣ ΕΥΡΩΠΗΣ

ΑΡΘΡΟΝ ΤΟΥ ΛΟΡΔΟΥ ΒΑΝΣΙΤΤΑΡΤ

(ΑΠΟΚΛΕΙΣΤΙΚΟΤΗΣ ΤΟΥ «ΝΕΟΛΟΓΟΥ»)

Ἡ Διεθνὴς Ὑπηρεσία Εἰδήσεων, μέγας δημοσιογραφικὸς ὀργανισμός, μὲ τὸν ὁποῖον συνεργάζεται ὁ «Νεολόγος», ἀπηυθύνθη εἰς τὸν λόρδον Βανσίτταρτ, ενα τῶν ἀνεγνωρισμένων Ἄγγλων εἰδικῶν ἐπὶ τῶν διεθνῶν ὑποθέσεων, διὰ τὰς νέας κατευθύνσεις, τὰς ὁποίας φαίνεται ἀκολουθοῦσα ἡ ἀγγλικὴ πολιτικὴ μετὰ τὸν πρόσφατον λόγον τοῦ κ. Μπέβιν. Ὡς πρώην διπλωματικὸς σύμβουλος τῆς ἀγγλικῆς κυβερνήσεως, ὁ λόρδος Βανσίτταρτ γνωρίζει ὅλα τὰ ἀπόκρυφα τῆς διεθνοῦς πολιτικῆς καὶ τὸ κατωτέρω σαφέστατον ἄρθρον του ἀποτελεῖ ἔντονον προειδοποίησιν πρὸς τὴν Εὐρώπην καὶ τὸν κόσμον ὁλόκληρον:

ΛΟΝΔΙΝΟΝ, Φεβρουάριος

Αἱ Δυτικαὶ Δημοκρατίαι πρέπει νὰ διατηροῦν ἐπαρκῆ δύναμιν διὰ ν' ἀποτρέψουν καί, ἐν ἀνάγκῃ, νὰ προλάβουν νέας σοβαρὰς περιπλοκάς. Οὐδεὶς δύναται νὰ ἔχῃ ἐμπιστοσύνην εἰς οἱονδήποτε διακανονισμὸν ὑπογραφόμενον ἀπὸ μίαν ὁλοκληρωτικὴν Δύναμιν. Ὁ Χίτλερ παρεβίασεν ὅλας τὰς συνθήκας ποὺ ὑπέγραψε. Καὶ ὁ Στάλιν ἔκαμε ἀκριβῶς τὰ ἴδια. Δὲν γνωρίζω οὔτε μίαν συνθήκην τὴν ὁποίαν νὰ μὴ παρέβησαν οἱ τρεῖς ὁλοκληρωτικοὶ ἡγέται. Ἡ σαφὴς ὁμιλία εἶναι πάντοτε δρόμος διὰ τὰς διεθνεῖς σχέσεις. Εἶναι ἀσφαλῶς πολὺ προτιμότερος ἀπὸ τὸν κατευνασμόν.

Καὶ ἐπὶ τοῦ σημείου αὐτοῦ ἔχομεν πάλιν τὸ πλεονέκτημα τῆς πείρας, ἡ ὁποία βασίζεται ἐπὶ τῆς πείρας τῆς Χιτλερικῆς ἐποχῆς. Ἂν τότε ὡμιλούσαμεν σαφέστερον καὶ ἐκάναμεν ὀλιγώτερον κατευνασμόν, ὁ δεύτερος παγκόσμιος πόλεμος θὰ ἠδύνατο νὰ ἀποτραπῇ εὐκόλως.

Ἀλλὰ καὶ πάλιν ἡ σαφὴς ὁμιλία, ὁσονδήποτε σαφής, δὲν θὰ ἦτο ἀσφαλῶς ἐπαρκής. Μεταξὺ τοῦ πρώτου καὶ τοῦ δευτέρου παγκοσμίου πολέμου ὁ πολιτισμένος κόσμος ὄχι μόνον ἀφωπλίσθη ἀλλὰ καὶ διελύθη. Ἀκόμη καὶ ὅταν ὁ κίνδυνος κατέστη ἐκτυφλωτικὸς ἐμφανής, ὁ ρυθμὸς τοῦ ἐπανεξοπλισμοῦ ἦτο ἀξιοθρηνήτως βραδὺς καὶ εἰς πολλὰς περιπτώσεις δὲν ἐγένετο κἂν κανεὶς ἐπανεξοπλισμός.

Διὰ τὴν ἀποτροπὴν τοῦ δευτέρου παγκοσμίου πολέμου θὰ ἦτο ἀναγκαῖον ὅπως αἱ πολιτισμέναι χῶραι ὄχι μόνον ὁμιλήσουν σαφῶς, ἀλλὰ καὶ ὅπως συνεργασθοῦν στενῶς καὶ προπαρασκευασθοῦν καλῶς. Οὐδὲν ἀπὸ αὐτὰ τὰ ἀπαραίτητα ἔγινε. Τὴν φορὰν αὐτὴν ὅμως πρέπει νὰ φροντίσωμεν νὰ γίνουν.

Τέλος, ὀφείλομεν ν' ἀναγνωρίσωμεν ὅτι τὰ Ἡνωμένα Ἔθνη μὲ τὴν σημερινὴν μορφήν των ἢ μὲ οἱανδήποτε προβλεπομένην μορφὴν δὲν δύνανται νὰ θεωρηθοῦν ὡς ἐπαρκέστερα ἀπὸ τὴν Κοινωνίαν τῶν Ἐθνῶν διὰ τὴν διατήρησιν τῆς εἰρήνης. Δι' αὐτὸν ἀκριβῶς τὸν λόγον εἶναι περισσότερον ἀπὸ ἀπαραίτητα τὰ σχέδια ὅπως τὸ τῆς ἑνώσεως τῆς Εὐρώπης καὶ πρέπει νὰ ἐπιδιωχθοῦν καὶ νὰ ἐπισπευσθοῦν.

Κανεὶς δὲν δύναται νὰ κρίνῃ ὀρθῶς τὴν σημερινὴν παγκόσμιον κατάστασιν ἂν δὲν δύναται καὶ ἐπιθυμεῖ ν' ἀναγνωρίσῃ ὅτι οἱ ὁλοκληρωτικοί, κομμουνισταί, φασισταί, χιτλερικοί, εἶναι ὅλοι μέλη τῆς αὐτῆς οἰκογενείας καὶ κατ' οὐσίαν ὅμοιοι ἀπὸ πάσης πρακτικῆς ἀπόψεως. Ἐγώ, ἀσφαλῶς, ἐπιδοκιμάζω τὴν Ἕνωσιν τῆς Δυτικῆς Εὐρώπης. Ἐκήρυσσα τὴν θεωρίαν αὐτὴν ἐπὶ ἔτη. Εἶναι ὁ μόνος δρόμος πρὸς τὴν διάσωσιν τοῦ Δυτικοῦ πολιτισμοῦ. Πρὸ πολλῶν ἐτῶν προσεπάθησα νὰ ἐξηγήσω ὅτι ἡ οἰκονομικὴ καὶ πνευματικὴ ἕνωσις δὲν θὰ ἦσαν ἀρκεταί. Πρέπει νὰ ὑπάρξῃ καὶ πολιτικὴ καὶ στρατιωτικὴ συνένωσις. Θὰ ἠδύνατο ἡ οἰκονομικὴ εὐημερία μόνη νὰ ἐμποδίσῃ τὴν χιτλερικὴν ἐπίθεσιν; Ἀσφαλῶς ὄχι.

Κοιτάξατε τὰς Σκανδιναυϊκὰς χώρας ἢ τὴν Ὁλλανδίαν καὶ τὸ Βέλγιον. Δὲν ἦσαν ἐπαρκῶς εὐημεροῦσαι; Καὶ ὅμως ὑπέστησαν ἐπίθεσιν. Ἂν ὅμως ὑπῆρχε μία Εὐρωπαϊκὴ Ἕνωσις, ὄχι μόνον οἰκονομική, ἀλλὰ καὶ πολιτικὴ καὶ στρατιωτική, πρὸ τοῦ 1939, δὲν θὰ ἐγίνετο δεύτερος παγκόσμιος πόλεμος. Ἡ οἰκονομικὴ εὐημερία μόνη οὐδέποτε δύναται νὰ ἀναχαιτίσῃ τὴν ὄρεξιν πρὸς παγκόσμιον κυριαρχίαν, ἡ ὁποία εἶναι κοινὴ εἰς ὅλους τοὺς ὁλοκληρωτικούς.

Δὲν εἶμαι βέβαιος τί ἔχει κατὰ νοῦν ὁ κ. Τσῶρτσιλ ὅταν ὁμιλῇ περὶ συζητήσεως τοῦ ζητήματος μὲ τοὺς Ρώσσους. Διότι εἶπεν ὅτι αὐτὸ πρέπει νὰ γίνῃ διὰ τῆς διπλωματικῆς ὁδοῦ καὶ ὅτι πρέπει διὰ τοῦ τρόπου αὐτοῦ νὰ ἐπιμείνωμεν δι' ἕνα διακανονισμόν. Ἡ ὑπόδειξις τοῦ κ. Τσῶρτσιλ θὰ συναντοῦσε εἰς τὴν διπλωματικὴν ὁδὸν σχεδὸν ἀνυπέρβλητα ἐμπόδια ἢ κωλυσιεργητικὰς διαθέσεις καί, ἂν ἀκόμη ἐπετυγχάνετο ἡ σύναψις μιᾶς συμφωνίας εἰς τὸ χαρτί, αὕτη θὰ παρεβιάζετο ἀμέσως μόλις τὸ Κρεμλῖνον θὰ ἐθεώρει τοῦτο συμφέρον.

Λόρδος VANSITTART

Αὔριον εἰς τὸν

"ΝΕΟΛΟΓΟΝ,,

Ὁμιλεῖ ὁ Γιουγκοσλαῦος ἐπιστήμων Μπόζιτς, κατορθώσας νὰ δραπετεύσῃ ἀπὸ τὴν κόλασιν τοῦ Τίτο.

ΑΠΟΚΑΛΥΠΤΙΚΑΙ ΠΛΗΡΟΦΟΡΙΑΙ

«Ἔρευναι ἀτομικῆς ἐνεργείας γίνονται ὄπισθεν τοῦ σιδηροῦ παραπετάσματος»,

«Οἱ Ρῶσσοι προετοιμάζονται διὰ νέον πόλεμον».

«Ἀτομικαὶ βόμβαι καὶ ἀκτῖνες θανάτου».

Αὔριον εἰς τὸν

"ΝΕΟΛΟΓΟΝ,,

Ἀποκλειστικότης δι' ὁλόκληρον τὴν Ἑλλάδα

Η ΑΤΟΜΙΚΗ ΕΝΕΡΓΕΙΑ ΘΑ ΧΡΗΣΙΜΟΠΟΙΗΘΗ ΕΙΣ ΒΙΟΜΗΧΑΝΙΑΣ

ΛΟΝΔΙΝΟΝ, 3 Φεβρουαρίου. (Ἰδ. ὑπ.).— Ὁ Ἰνδὸς καθηγητὰς Μπαμπά, διευθυντὴς τοῦ Ἰνστιτούτου Ἐπιστημονικῶν Ἐρευνῶν τῆς Βομβάης, ἐδήλωσεν ὅτι μικρὸν ἐργοστάσιον τὸ ὁποῖον θὰ χρησιμοποιῇ τὴν ἀτομικὴν ἐνέργειαν ὡς κινητήριον δύναμιν ἐνδέχεται νὰ λειτουργήσῃ ἐντὸς διετίας ἐν Ἀμερικῇ. Ὁ Ἰνδὸς καθηγητὴς ἀναφερόμενος εἰς τὰ μέχρι τοῦδε γνωστὰ περὶ ἀτομικῆς ἐνεργείας, εἶπεν ἐπίσης ὅτι ἐντὸς τῶν προσεχῶν ὀλίγων ἐτῶν δὲν θὰ εἶναι ἀσύνηθες τὸ φαινόμενον κινήσεως ὑπερωκεανείου ἢ θωρηκτοῦ μὲ ἀτομικὴν δύναμιν, ἡ ὁποία μὲ τὴν πάροδον τοῦ χρόνου θὰ χρησιμοποιῆται εἰς ὁλοκληρον τὸν κόσμον, δεδομένου ὅτι ἡ ἀτομικὴ ἐνέργεια δὲν δύναται νὰ καταστῇ μονοπώλιον μιᾶς μόνον χώρας.

Ποῦ ὁδηγεῖ μία ἀνακάλυψις

ΘΑ ΠΡΟΣΔΙΟΡΙΣΘΗ Η ΗΛΙΚΙΑ ΤΗΣ ΓΗΣ;

Τὰ μυστικὰ τῶν ἐγκάτων της

ΝΕΑ ΥΟΡΚΗ Φεβρουάριος.

Πρόσφατος ἔκδοσις τοῦ Ἀμερικανικοῦ ἐπιστημονικοῦ ὀργανου «Φύζικαλ Ρήβιου» ἀναφερει ὅτι ραδιενεργὸς ἄνθραξ ἀνεκαλύφθη εἰς δυο ἐργοστασια μεθυνίου τῆς Βαλτιμόρης. Ἡ παρατηρηθεισα ραδιενέργεια, λόγω του ὅτι εἰς βύθεμιαν ἐπαφὴν ἦλθον μὲ ραδιενεργα σώματα οἱ ὀχετοὶ τῶν ἐργοστασίων ἔνθα ἀνεκαλύφθη, εἰκάζεται ὅτι εἶναι φυσικῆς προελεύσεως.

Ἡ ἀνακάλυψις ἤτις ἐγένετο ὑπὸ φοιτητῶν τοῦ ἐν Σικάγῳ Πανεπιστημίου ἐβασίσθη ἐπὶ τῆς θεωρίας ὅτι αἱ κοσμικαὶ ἀκτῖνες προκαλοῦν ραδιενεργὸν ἄνθρακα εἰς τὰ ἀνώτατα στρώματα τῆς ἀτμοσφαίρας, ὁπόθεν οὗτος μεταδίδεται εἰς τὰ κατώτερα στρώματα ὡς διοξείδιον τοῦ ἄνθρακος. Ἐκεῖθεν πάλιν φθάνει εἰς τὴν ἐπιφάνειαν τῆς Γῆς καὶ ἀναμιγνύεται εἰς τὸν ζωϊκὸν κύκλον ὅλων τῶν ἐμψύχων καὶ ἀψύχων. Ὁ ἄνθραξ συνεπῶς, ὁ προερχόμενος ἐκ ζωϊκῶν πηγῶν καὶ εὑρισκόμενος εἰς τὸ ἐλῶδες ἀέριον (μεθάνιον) θὰ ἔπρεπε συμφώνως πρὸς τὴν θεωρίαν νὰ ἔχῃ δόσιν ραδιενεργείας.

Πράγματι τὰ γενόμενα πειράματα καὶ αἱ μετρήσεις ἀπέδειξαν τὸ βάσιμον τῆς θεωρίας διὰ τῆς διαφορᾶς τοῦ βάρους τῶν ἐμπλουτισμένων καὶ μὴ μωρίων τοῦ στοιχείου.

Τὰ πειράματα ἔλαβον χώραν εἰς τὸ ἐν Χούντρι ἐργαστήριον ἐπὶ μεθανίου τῆς Βαλτιμόρης. τὸ ὁποῖον ἀρκούντως ἐμπλουτισθὲν ἔδωκεν ἕν μέρος ραδιενεργοῦ ἄνθρακος εἰς τὰ ἐν τρισεκατομμύριον μέρη τοῦ κοινοῦ ἄνθρακος τοῦ περιεχομένου εἰς τὸ φωτάέριον.

Ὁ μέσος ὅρος ζωῆς τοῦ ραδιενεργοῦ ἄνθρακος κατὰ τοὺς γενομένους ὑπολογισμοὺς δὲν ὑπερβαίνει τὰς 5.000 ἐτῶν. Ἐκ τούτου συμπεραίνεται ὅτι αἱ ὀργανικαὶ οὐσίαι, αἵτινες ἐπὶ πολλὰς δεκάδας χιλιάδων ἐτῶν ἔνουν ταφῆ ὑπὸ τὴν ἐπιφάνειαν τῆς γῆς χωρὶς δυνατότητα ἀναγνώσεως τῆς ραδιενεργείας των μέσῳ τῆς ἀτμοσφαίρας θὰ πρέπει νὰ ἔχουν πολὺ ἠλαττωμένην ταύτην ἢ νὰ στεροῦνται παντελῶς αὐτῆς.

Τὸ ἀνωτέρω συμπέρασμα προκειται νὰ ἀποδῇ μεγίστη συμβολὴ εἰς τὴν γεωλογίαν καὶ παλαιοντολογίαν, διότι κατ' αὐτὸν τὸν τρόπον θὰ προσδιορίζεται ἡ χρονολογία τεθαμμένων πρὸ δεκάδων ἐτῶν ζώων καὶ κατὰ συνέπειαν ἡ ἀνάλογος ἡλικία τῶν στρωμάτων τοῦ φλοιοῦ τῆς γῆς ὅπου ἔχουν ταφῆ.

Σχετικὰ πειράματα πρόκειται συντόμως νὰ ἀρχίσουν ἐπὶ μαμοῦθ καὶ ἄλλων προκατακλυσμιαίων ζώων, τὰ ὁποῖα καλύπτουν οἱ πάγοι τοῦ Ἀνταρκτικοῦ. Ποῖος θὰ ἀνέμενε ποτὲ ὅτι κατ' αὐτὸν τὸν ἁπλούστατον τρόπον θὰ ἐλύετο ἕνα πολύπλοκον πρόβλημα τὸ ὁποῖον εἰς τόσας ἀντιγνωμίας καὶ ἀντιφάσεις περιήγαγε τοὺς ἀσχολουμένους μὲ τὸν προσδιορισμὸν τῆς ἡλικίας τοῦ γηραιοῦ πλανήτου μας;

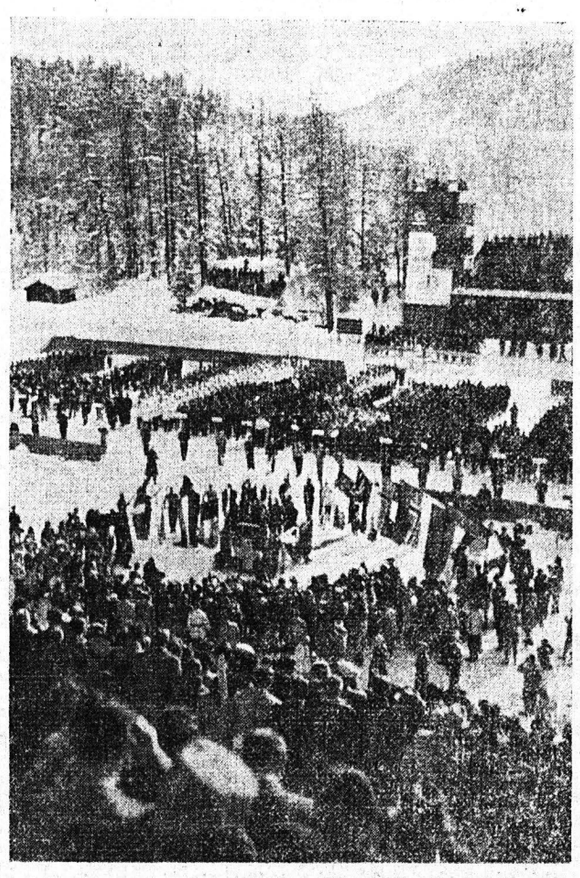

Κατὰ τὴν τελετὴν τῆς ἐπισήμου ἐνάρξεως τῶν χειμερινῶν Ὀλυμπιακῶν ἀγώνων εἰς τὸ Σαὶν Μόριτς, ἀπεδόθησαν ἰδιαίτεραι τιμαὶ εἰς τὴν Ἑλλάδα. Ὡς διακρίνεται εἰς τὴν φωτογραφίαν μας, ὁ ἀθλητὴς ὁ κρατῶν τὴν Ἑλληνικὴν σημαίαν (πρῶτος ἐξ ἀριστερῶν εἰς τὸ σχηματιζόμενον ὑπὸ τῶν σημαιοφόρων ἡμικύκλιον) κατέχει τὴν τιμητικὴν θέσιν

ΠΡΟΣΕΧΩΣ :

Ο "ΝΕΟΛΟΓΟΣ,,

ΘΑ ΕΚΤΥΠΟΥΤΑΙ ΕΙΣ ΤΑ ΝΕΑ ΤΟΥ

ΤΑΧΥΠΙΕΣΤΗΡΙΑ

Δυνατότης ἐκδόσεως : 6, 8 καὶ 16 σελίδες. Ταχύτης : 40.000 φύλλα τὴν ὥρα. Ἀπόδοσις ἐκτυπώσεως : Ὡς τῶν Εὐρωπαϊκῶν καὶ τῶν καλυτέρων Ἀθηναϊκῶν ἐφημερίδων.

Ἐντός τῶν ἡμερῶν :

Θὰ γίνουν, ἐν πάσῃ λεπτομερείᾳ, γνωστὰ πρὸς τοὺς ἀναγνώστας τοῦ «Νεολόγου» τὰ πλεονεκτήματα, ἅτινα θὰ προκύψουν ἐκ τῶν νέων μηχανικῶν ἐγκαταστάσεων. Κατεβλήθη ἤδη ἀπὸ 8 καὶ πλέον μηνῶν καὶ καταβάλλεται ἀκόμη σύντονος προσπάθεια, ὥστε παραλλήλως μὲ τὰ Εὐρωπαϊκὰ τεχνικὰ μέσα δι' ὧν πλουτίζεται ἡ ἐφημερίς, νὰ ὀργανωθῇ κατὰ τέλειον τρόπον καὶ τὸ καθαρῶς δημοσιογραφικὸν μέρος καὶ οὕτω ὁ «Νεολόγος» νὰ καταστῇ ἀπὸ τῆς πρώτης ἡμέρας τῆς προσεχοῦς ἐξορμήσεώς του εἷς μεταξὺ τῶν ἀρτιωτέρων καὶ μεγαλυτέρων τῆς χώρας δημοσιογραφικῶν ὀργανισμῶν.

ΜΕΤΑ ΤΗΝ ΔΙΑΚΟΙΝΩΣΙΝ

ΛΕΠΤΗ Η ΚΑΤΑΣΤΑΣΙΣ ΕΙΣ ΤΗΝ ΠΕΡΣΙΑΝ Η ΣΟΒ. ΕΝΩΣΙΣ ΘΑ ΕΠΕΜΒΗ ΣΤΡΑΤΙΩΤΙΚΩΣ ΑΠΟΒΛΕΠΟΥΣΑ ΕΙΣ ΚΑΤΑΛΗΨΙΝ ΑΖΕΡΜΠΑΪΖΑΝ;

ΤΟ ΑΣΥΣΤΑΤΟΝ ΤΩΝ ΚΑΤΗΓΟΡΙΩΝ

ΛΟΝΔΙΝΟΝ, 3 Φεβρουαρίου. (Ἰδ. ὑπηρ.).— Τὸ Ρώϋτερ πληροφορεῖται ἐκ Τεχεράνης ὅτι εἰς τοὺς ἐκεῖ κύκλους ἡ κατάστασις, μετὰ τὴν ἐπίδοσιν τῆς Σοβιετικῆς διακοινώσεως, χαρακτηρίζεται λίαν λεπτὴ καὶ ὅτι ἡ Περσικὴ Κυβέρνησις διέταξε τὴν σύλληψιν τῶν ἡγουμένων τῆς πρὸς αὐτονόμησιν τοῦ Ἀζερμπαϊτζὰν κινήσεως δόκτορος Τζαβίντ καὶ Σαμπαστάρ. Τὰ θεωρούμενα ὡς ρωσσόφιλα στοιχεῖα ἀπεμακρύνθησαν ἀπὸ τὴν περιοχὴν τῶν συνόρων διότι ὑπάρχουν φόβοι ὅτι ἡ Σοβιετικὴ διακοίνωσις ἀποτελεῖ προϊμιον νέας δράσεως εἰς τὸ Ἀζερμπαϊτζάν. Ἰδιαιτέραν ἀνησυχίαν προκαλεῖ ἐν Τεχεράνῃ τὸ γεγονὸς ὅτι διὰ τῆς συνθήκης του 1921 μὲ τὴν Περσίαν, ἡ Ρωσσία ἐπιφυλάσσει εἰς ἑαυτὴν τὸ δικαίωμα νὰ ἀποστέλλῃ στρατεύματα εἰς τὴν Περσίαν, «ἐὰν τρίτη Δύναμις ἀποπειραθῇ ἔνοπλον ἐπέμβασιν ἢ χρησιμοποίησιν τοῦ περσικοῦ ἐδάφους ὡς βάσεων διὰ στρατιωτικὴν ἐπίθεσιν κατὰ τῆς Ρωσσίας καὶ ἐὰν ἡ Περσικὴ κυβέρνησις ἀφοῦ προειδοποιηθῇ δὲν κατοσθώσῃ ν' ἀποτρέψῃ τὴν ἀπειλήν».

Αἱ ἀνησυχίαι προέρχονται κυρίως ἀπὸ τὴν ὑπόνοιαν ὅτι ἡ Ρωσσία θὰ ὑπαγάγῃ τὴν ὕπαρξιν τῆς Ἀμερικανικῆς στρατιωτικῆς ἀποστολῆς εἰς Περσίαν, εἰς τὴν ἀνωτέρω περίπτωσιν καὶ θὰ ἐπιδιώξῃ ἐκ νέου νὰ καταλάβῃ στρατιωτικῶς τὸ Ἀζερμπαϊτζάν.

ΤΕΧΕΡΑΝΗ, 3. Φεβρουαρίου. (Ἰδ. ὑπηρ.).— Καθ' ἃ ἀνεκοινώθη ἐπισήμως σήμερον ἐνταῦθα ἡ Περσικὴ Κυβέρνησις καταρτίζει τὴν ἀπάντησιν της εἰς τὴν ἐπιδοθεῖσαν αὐτῇ Σοβιετικὴν διακοίνωσιν διαμαρτυρίας κατὰ τῆς παρουσίας τῆς Ἀμερικανικῆς στρατιωτικῆς ἀποστολῆς ἐν Περσίᾳ καὶ ὅτι αὕτη πρόκειται νὰ ἐπιδοθῇ ἐν καιρῷ, πρὸς τὴν Σοβιετικὴν πρεσβείαν.

Ὑπὸ τῶν ἐγκύρων περσικῶν κύκλων ἀντεκρούοντο σήμερον κατηγορηματικῶς αἱ περιεχόμεναι εἰς τὴν Ρωσσικὴν διακοίνωσιν κατηγορίαι καὶ εἰδικώτερον τὸ σημεῖον της ἐκεῖνο εἰς τὸ ὁποῖον γίνεται λόγος περὶ ἀπειλῆς κατὰ τῶν συνόρων τῆς Ρωσσίας, συνεπείᾳ τῆς δράσεως τῆς Ἀμερικανικῆς ἀποστολῆς.

Οἱ Σοβιετικοὶ ἰσχυρισμοί, ἐν σχέσει μὲ τὴν δημιουργίαν μεγάλων ἀεροδρομίων διεφεύσθησαν ἐπίσης ὑπὸ μελῶν τῆς Ἀμερικανικῆς ἀποστολῆς καὶ ἐκπροσώπων τῆς Ἀμερικανοπερσικῆς ἀεροπορικῆς ἑταιρίας. Ξένοι παρατηρηταί, ἐνταῦθα, ἐφρόνουν σήμερον ὅτι ἡ Σοβιετικὴ διακοίνωσις δέον νὰ θεωρηθῇ ὡς ἐκδήλωσις τῆς Ρωσσικῆς ἀντιδράσεως εἰς τὴν ἀπόρριψιν ὑπὸ τοῦ Περσικοῦ κοινοβουλίου, κατὰ τὸν παρελθόντα Ὀκτώβριον, τῆς προτεινομένης Ρωσσοπερσικῆς συμφωνίας διὰ τὴν ἐκμετάλλευσιν τῶν πετρελαίων τῆς Βορείου Περσίας.

ΕΝ ΖΩΤΙΚΟΝ ΖΗΤΗΜΑ

Η ΚΥΒΕΡΝΗΣΙΣ ΟΦΕΙΛΕΙ ΝΑ ΕΡΕΥΝΗΣΗ ΓΑΣ ΕΥΘΥΝΑΣ ΤΗΣ ΟΙΚΟΝΟΜΙΚΗΣ ΗΓΕΣΙΑΣ

Διαλογικὴ συζήτησις Κανελλοπούλου-Χέλμη

ΑΘΗΝΑΙ, 3 Φεβρουαρίου.— Κατόπιν ἐπερωτήσεως βουλευτοῦ, διεξήχθη, κατὰ τὴν προχθεσινὴν συνεδρίασιν τῆς Βουλῆς, μακρὰ συζήτησις, σχετικῶς μὲ τὰς παροχὰς τοῦ Κράτους πρὸς τὰς βιομηχανίας, τὰ πραγματοποιηθέντα ὑπ' αὐτῶν κέρδη καὶ τὸ ἐν προκειμένῳ κρατῆσαν σύστημα ἐλέγχου κλπ. Τὴν συζήτησιν ταύτην, λίαν ἐνδιαφέρουσαν ὡς εἶναι εὐνόητον, λόγῳ τῆς φύσεως τοῦ θέματος καὶ τῆς ἀμέσου συνδέσεώς του μὲ τὴν οἰκονομίαν τοῦ τόπου καὶ τὸ βιωτικὸν πρόβλημα τοῦ λαοῦ, ἀτυχῶς, δὲν ἠδυνήθημεν νὰ μεταδώσωμεν, συνεπείᾳ τεχνικῶν λόγων, οἵτινες, ἰσχύσαντες καὶ διά τινας ἐγκρίτους Ἀθηναϊκὰς συναδέλφους, δὲν ἐπέτρεψαν καὶ εἰς αὐτὰς παρὰ μόνον συντομωτάτην περίληψιν. Νομίζομεν ὅμως ὅτι ὁ ἀναγνώστης δύναται νὰ λάβῃ σαφεστάτην ἀντίληψιν τοῦ ὅλου ζητήματος, ἐκ τῆς κατωτέρω δημοσιευομένης ἀγορεύσεως τοῦ ἀρχηγοῦ τοῦ Ἐθνικοῦ Ἑνωτικοῦ Κόμματος κ. Π. Κανελλοπούλου, ἥτις πανθομολογουμένως ἐνεποίησε βαθυτάτην ἐντύπωσιν. εἰς ὅλους γενικῶς τοὺς βουλευτὰς καὶ εὐρύτερον εἰς τοὺς πολιτικοὺς κύκλους καὶ τὴν Κοινὴν Γνώμην, κριθεισα, ὅτι, μὲ τὴν περιεκτικότητά της, ἐπέτυχε νὰ ἐκφράσῃ τὴν ὑγιᾶ ἄποψιν ἐπὶ τοῦ θέματος καὶ νὰ διερμηνεύσῃ κατὰ τὸν πλήρεστερον δυνατὸν τρόπον, τὰς σκέψεις ἐκείνας, αἱ ὁποῖαι εἶναι κοιναὶ δι' ὅλους τοὺς Ἕλληνας, ποὺ αἰσθάνονται τὴν βαρύτητα τῆς παρούσης ἱστορικῆς ὥρας διὰ τὴν πατρίδα καὶ τὸ μέλλον της.

Ἐν ἀρχῇ ὁ κ. Κανελλόπουλος ἐζήτησεν ὅπως ἡ Κυβέρνησις δώσῃ σαφεῖς καὶ συγκεκριμένας πληροφορίας, διότι—ἐτόνισε—τὸ νὰ ἀποσιωπῶνται αἱ εὐθύναι τῆς οἰκονομικῆς ἡγεσίας, χάριν δήθεν τοῦ ἐθνικοῦ συμφέροντος, δὲν εὐσταθεῖ. Καὶ ἐσυνέχισεν: «Ἡ Κυβέρνησις ὀφείλει νὰ ἐρευνήσῃ τὰς εὐθύνας τῶν διαφόρων οἰκονομικῶν κύκλων, οἱ ὁποῖοι περιέχουν εἰς τοὺς κύκλους των δικαίους καὶ ἀδίκους, τὰς εὐθύνας τοῦ ἰδίου της ὑπηρεσιακοῦ περιβάλλοντος,καθὼς καὶ τὰς εὐθύνας τοῦ πολιτικοῦ περιβάλλοντος, διότι ὑπάρχει συνάρτησις τῆς εὐθύνης της οἰκονομικῆς ἡγεσίας πρὸς τὰς εὐθύνας καὶ τῆς πολιτικῆς καὶ τῆς γραφειοκρατικῆς ὑπαλληλικῆς ἡγεσίας. Πρέπει νὰ ἐρευνηθῇ τὸ θέμα ἀπὸ τὴν Βουλὴν καὶ νὰ ἐξαναγκασθοῦν οἱ ὑπουργοὶ οἱ ὁποῖοι ἐπὶ διετίαν ἀσκοῦν ἀπόλυτον διαχείρισιν ἐπὶ τῶν οἰκονομικῶν πραγμάτων νὰ προβοῦν ἐνώπιον τοῦ Ἔθνους καὶ τῶν μαχομένων Ἑλλήνων εἰς ὅσα κοινοποιήσεις. Νὰ ἐκθέσουν τὴν κατάστασιν ἀπὸ ἀπόψεως χορηγηθεισῶν μέχρι τοῦδε πιστώσεων καθὼς καὶ τοὺς λόγους οἱ ὁποῖοι ἔθησαν εἰς τὴν ἀκατοπλήν ληξάντων γραμματίων,τὰ ὁποῖα ἐξυπηρέτησαν πρὸς ὄφελος τῶν βιομηχάνων τῆς ἐριουργίας.

Τὸ θέμα ἐβεβαίως ἐγενικεύθη καὶ ἠκούσθησαν γνώμαι ἀφορῶσαι τὴν ὅλην συγκροτησιν καὶ ὁ κύριος τῆς οἰκονομικῆς μας ζωῆς. Δὲν θὰ ἀποσιωπήσω ἐπ' αὐτοῦ διότι ἀναγνωρίζω ποία εἶναι ἡ ὀργάνωσις τῆς οἰκονομικῆς μας ζωῆς, ὅτι κατ' ἐμὲ ἀπολύτου ἀξίωμα εἶναι ἡ ἐλευθερία. Ὅ,τι ἐν ὅσῳ ἀγῶνες, δυστυχίας καὶ πολέμου δὲν εἶναι ἀδικία μεγάλη ἡ ἀπόλυτος ἐλευθερία τῆς πρωτοβουλίας. Διότι ἂν χορηγηθῇ ἐλευθερία πρωτοβουλίας εἰς τοὺς οἰκονομικοὺς ἰσχυροὺς διατί νὰ μὴ χορηγηθῇ καὶ εἰς τὸν παραγωγὸν τοῦ ἐλαίου ἢ τῆς σταφίδος, ὅστις δὲν δύναται νὰ πωλήσῃ ἀπ' εὐθείας τὸ προϊόν του εἰς τὴν Οἰνοπνευματοποιίαν, χωρὶς νὰ διέλθῃ ἀπὸ τὸν μοιραῖον σταθμὸν τοῦ ΑΣΟ διὰ τοῦ ὁποίου ὑφίσταται κατάθλιψιν ἀπόλυτον καὶ ἡ τιμὴ τῆς σταφίδος καὶ ἡ τιμὴ τοῦ παραγωγοῦ; Πιστεύω καὶ διακηρύσσω ὅτι τὰ κρίσιμα οἰκονομικά μας προβλήματα δὲν εἶναι δυνατὸν νὰ ἀντιμετωπισθοῦν παρὰ ἂν μεταβληθοῦν καὶ αἱ μεγάλαι πόλεις μας εἰς στρατῶνας. Ὅπως ἐπεβλήθη εἰς τὸ μέγιστον μέρος τοῦ λαοῦ νὰ μὴ ἀσκῇ ἔλεγχόν τὸ ἐπάγγελμά του καὶ νὰ μὴ διαθέτῃ ἐλευθέρως τὰ προϊόντα του ὑποστηρίζω ὅτι καὶ εἰς τοὺς ὀλίγους οἱ ὁποῖοι διὰ τῆς ἀσυδοσίας των κλονίζουν διαρκῶς τὴν δραχμὴν καὶ ὑψώνουν τὴν τιμὴν τῆς χρυσῆς λίρας, πρέπει νὰ ἐπιβληθῇ αὐστηρὰ πειθαρχία. Ὀφείλουν καὶ αὐτοὶ νὰ δεσμευθοῦν καὶ νὰ φυλακισθοῦν εἰς τὰ ὅρια τῆς Ἑλληνικῆς μοίρας.Δὲν εἶναι δυνατὸν ἡ μοῖρα νὰ εἶναι σκληρὰ μόνον διὰ τοὺς εὑρισκομένους μακρὰν τῆς πρωτευούσης καὶ δὴ τοῦ οἰκονομικοῦ αὐτῆς κέντρου.

Αἱ κυβερνήσεις, καὶ τὸ λέγω ἐξ ἰδίας πείρας, ὑφίστανται περίσφιγξιν. Ποῖοι βλέπουν συνήθως τὸν ὑπουργὸν τῶν Οἰκονομικῶν; Ὄχι, βεβαίως, οἱ ἀντιπρόσωποι τῶν καπνοπαραγωγῶν, ὄχι οἱ αὐτοκινητισταὶ τῆς Κρήτης, οὔτε κὰν σεῖς οἱ ἀντιπρόσωποι τοῦ Ἔθνους. Ποῖοι εὑρίσκονται διαρκῶς εἰς τὴν Τράπεζαν τῆς Ἑλλάδος; Ποῖοι κατέχουν τὰ κλεῖδι διὰ τῆς Τραπέζης τῆς Ἑλλάδος καὶ τῶν ὑπουργείων Οἰκονομικῶν καὶ Συντονισμοῦ; Οἱ ἄνθρωποι μὲ τοὺς ὁποίους κοινωνικῶς συναναστρεφόμεθα. Τὸ Κράτος εἶναι σῶμα ἄπτον καὶ ἐπικοινωνεῖ μὲ ὅσους ἐφάπτονται αὐτοῦ, αὐτὸ δὲ συμβαίνει μοιραίως. Δὲν κακίζω τὸν ὑπουργὸν τῶν