▪ ΑΘΛΗΤΙΚΗ ΚΙΝΗΣΙΣ ▪

ΕΙΣ ΤΟΥΣ ΑΓΩΝΑΣ ΠΡΩΤΑΘΛΗΜΑΤΟΣ ΤΗΣ ΚΥΡΙΑΚΗΣ

Ὁ Ἀπόλλων ἐνίκησε τὸν Ἀχιλλέα μὲ 2—1

Ὁ Ἀστὴρ ἰσόπαλος μὲ τὴν Θύελλα μὲ 2—2

ΔΙΑΦΟΡΟΙ ΑΛΛΟΙ ΑΓΩΝΕΣ

ΑΠΟ ΤΟΝ ΑΓΩΝΑ ΑΣΤΕΡΟΣ--ΘΥΕΛΛΗΣ: Μία θεαματικὴ ἀπόκρουσις τοῦ τερματοφύλακος τοῦ Ἀστέρος Ι. Βιβάλη εἰς μίαν θυελλώδη κάθοδον τῆς δεξιᾶς πτέρυγος τῆς Θυέλλης

Οἱ θεαταὶ τῶν δύο ἀγώνων πρωταθλήματος τῆς Κυριακῆς, ὑπερέβησαν τὰς 5.000. Ἡ ἄθροισις αὐτὴ προσέλευσις τῶν Πατρινῶν εἰς τὰ γήπεδα, ἀποτελεῖ ἕνα ἐξαιρετικῶς εὐχάριστον γεγονός,

Α. ΚΟΥΚΛΑΔΑΣ. Ἐκ τῶν καλυτέρων παικτῶν τῆς ἐπιθέσεως τοῦ Ἀχιλλέως καὶ κατ' ἐπανάληψιν ἀτέλειωτος τῆς Μικτῆς Πατρῶν

διὰ τὸ μέλλον τοῦ ὡραίου καὶ συναρπαστικοῦ ἀγωνίσματος τοῦ ποδοσφαίρου, τὴν σημασίαν τοῦ ὁποίου οὐδεὶς δύναται νὰ παραγνωρίσῃ. Θὰ πρέπει ὅμως νὰ σημειωθῇ ὅτι, παρὰ τὰς ἐκκλήσεις τοῦ τύπου, τὰ 70—80 % τῶν θεατῶν παρακολούθησαν δωρεὰν τοὺς ἀγῶνας. Τοὺς τὸ ἐπιτρέπει τὸ ἀκατάλληλον τῆς περιφράξεως τῶν δύο γηπέδων.

***

— ΑΠΟΛΛΩΝ — ΑΧΙΛΛΕΥΣ 2—1.

Ἦτο ὁ περισσότερον ἐνδιαφέρον ἀγὼν τῆς ἡμέρας. Διὰ τὸν λόγον αὐτὸν συνεκέντρωσε πλέον τῶν 3000 φιλάθλων. Οἱ Ἀχιλλεῖς ἠγωνίζοντο στὸ γήπεδό τους καὶ παρὰ τὴν ἀπουσίαν τοῦ δυναμικοῦ ὀπισθοφύλακος Ἀνδρουτσου ἤλπιζον νὰ ἐπιβληθοῦν τῶν ἀντιπάλων των. Ὁ Ἀπόλλων, ἀντιμετωπίζων τὸ ἐνδεχόμενον τοῦ «κλεισίματος" στὸ μικρὸ γήπεδο τῶν 90 μ., κατήρτισε μὲ προσοχὴν ἀνάλογον τῶν περιστάσεων τὴν σύνθεσιν τῆς ὁμάδος του καὶ ἔτσι μετὰ δύσκολίας ἀπέσπασε τὴν νίκην μὲ διαφορὰν ἑνὸς μόνον τέρματος.

Εἰς τὸ πρῶτον ἡμιχρόνιον ἡ γκιὴρια ὁμὰς δὲν κατώρθωσε νὰ δημιουργήσῃ σημαντικὲς ἐπικίνδυνες φάσεις πρὸ τοῦ τέρματος τοῦ Ἀχιλλέως, ἡ ἄμυνα τοῦ ὁποίου ἠγωνίσθη θαυμάσια. Ἀντιθέτως οἱ Ἀχιλλεῖς πολλὲς φορὲς ἔφθασαν μὲ ζωηρότητα πρὸ τῆς ἑστίας τοῦ διακριθέντος Τριανταφύλλου καὶ ἀπώλεσαν εὐκαιρίες ποὺ θὰ μποροῦσαν ἀξιόλογα νὰ ἐκμεταλλευθοῦν καὶ νὰ σημειώσουν τέρματα. Καίτοι θὰ ἦτο πολὺ τολμηρὸν νὰ δώσῃ κανεὶς τὴν ὑπεροχὴν στὸν Ἀχιλλέα, δεδομένου ὅτι ἡ μπάλλα κατὰ 70 % παρακολουθοῦσε ἀφ'... ὑψηλοῦ τοὺς ἀγωνιζομένους, θὰ ἦτο περισσότερον δίκαιον νὰ τεθῇ καταλογίσῃ τὴν «ὑποθετικὴν νοητὴν ὑπεροχὴν" παρὰ νὰ χαρακτηρίσῃ τὸ παιγνίδι ἰσόπαλον. Ἀποτέλεσμα ἡμιχρονίου 0—0.

Εἰς τὸ 6ον ἡμιχρόνιον, ὁ Ἀπόλλων ἐκινήθη συνδυάζοντας τὶς διάφορες γραμμές του καὶ κατώρθωσε νὰ διατηρήσῃ μίαν δυναμικὴν, εἰς σωματικὴν πάλην καὶ ἐναέριον κατεύθυνσιν τῆς μπάλλας, ὑπεροχήν. Τὸ ἀποτέλεσμα ὑπῆρξεν νὰ ἐπιτύχῃ δύο ἐν συνεχείᾳ τέρματα.

Εἰς τὸ 20ον ὁ διακριθεὶς Παρίσης, ἔπειτα ἀπὸ ἀτομικήν του προσπάθειασεντράρει πρὸς τὰ μέσα δεξιά. Ὁ Χατζηδάκης χρησιμοποιεῖ... παραδόξως τὸ κεφάλι του. Ἡ μπάλλα ἀλλάζει κατεύθυνσιν καὶ πρὸς μεγάλην χαρὰν τῶν Ἀπολλωνιστῶν φιλάθλων διέρχεται εἰς τὸ ἀριστερὸν τῆς καθέτου δοκοῦ. Ὁ Μυλωνᾶς θὰ μποροῦσε ἴσως νὰ ἀποκρούσῃ.

— ΑΠΟΛΛΩΝ 1 — ΑΧΙΛΛΕΥΣ 0

Τὸ γκὼλ αὐτὸ δίδει ζωὴ στὸν ἀγῶνα. Οἱ Ἀχιλλεῖς ἀγωνίζονται νὰ ἰσοφαρίσουν. Ἡ ἄμυνα ὅμως τοῦ Ἀπόλλωνος δὲν ρυπνεῖ. Τροφοδοτεῖ τὴν ἐπίθεσιν καὶ εἰς τὸ 28ον γίνεται «μελὲ» εἰς ἀπόστασιν 12—15 μ. τῆς ἑστίας τοῦ Ἀχιλλέως. Ὁ Τζανὴς σὲ μιὰ εὐκαιρία σουτάρει συρτὰ καὶ ἔξυπνα. Ὁ Μυλωνᾶς ἀδυνατεῖ πλέον νὰ ματαιώσῃ καὶ δευτέραν ἐπιτυχίαν τοῦ Ἀπόλλωνος. Ἡ μπάλλα σχεδὸν σιγὰ διέρχεται τὴν γραμμὴν τοῦ τέρματος. Οἱ ὀπαδοὶ τοῦ Ἀπόλλωνος ἐξαλλοι πανηγυρίζουν.

— ΑΠΟΛΛΩΝ 2 — ΑΧΙΛΛΕΥΣ 0

Ἀπὸ τοῦ σημείου αὐτοῦ τὸ παιγνίδι γίνεται σκληρό. Σημειοῦνται 2—3 μικροτραυματισμοί. Τίποτε ὅμως δὲν ἀλλάζει τὸ ἀποτέλεσμα μέχρι τοῦ 44ου, ὁπότε σὲ μιὰ ὁρμητικὴ κάθοδον τῆς ἐπιθέσεως τοῦ Ἀχιλλέως ὁ μικρὸς Βύρων μὲ δυνατόν, ἐκ μικρᾶς ἀποστάσεως, σοὺτ χαρίζει στὴν ὁμάδα του τὸ πρῶτον καὶ τελευταῖον τέρμα.

— ΑΠΟΛΛΩΝ 2 — ΑΧΙΛΛΕΥΣ 1

Ἕνα λεπτὸν ἀκόμη καὶ ὁ διαιτητὴς σφυρίζει τὴν λῆξιν τοῦ ἀγῶνος. Ὁ Ἀπόλλων ἐξησφάλισε τοὺς 3 βαθμούς, ποὺ τὸν φέρουν ἐπὶ κεφαλῆς τοῦ πρωταθλήματος.

Ἀπὸ τεχνικῆς πλευρᾶς τὸ παιγνίδι δὲν παρουσίασε μεγάλον ἐνδιαφέρον. Διαρκῶς ψηλὲς μπαλλιὲς ἀπὸ τοῦ ἑνὸς τέρματος εἰς τὸ ἄλλο καὶ μὲ ἀρκετὴ σκληρότητα ἐκατέρωθεν. Ὁ διαιτητὴς κ. Δερβίσης ἐκράτησε πολὺ καλὰ τὸν ἀγῶνα.

— ΑΣΤΗΡ — ΘΥΕΛΛΑ 2—2.

Ὁ δεύτερος ἀγὼν Ἀστέρος—Θυέλλης ἱκανοποίησε πλήρως τοὺς διακρίλιους καὶ πλέον θεατάς, μὲ ἕνα ὡραιότατον, τεχνικὸν καὶ ἀρκετὰ συνερπαστικὸν παιχνίδι.

Ὁ «Ἀστὴρ» ὁ ὁποῖος ὑπέ-

Δ. ΛΑΓΟΓΙΑΝΝΗΣ. σέντερ χὰφ τῆς Θυέλλης καὶ μόνιμον στέλεχος τῆς Μικτῆς Πατρῶν

στη σοβαρὰν μείωσιν τῆς δυναμικότητός του ἐκ τῆς στρατεύσεως ἀθλητῶν του κατώρθωσε νὰ παρουσιάσῃ ἕνα ἄρτιον σύνολον. ἀφοῦ συνεπλήρωσε τὰ κενὰ τῆς ὁμάδος του μὲ παίκτας τῆς 6ης ὁμάδος.

Εἰς τὸ πρῶτον ἡμιχρόνιον τὴν ὑπεροχὴν διατηρεῖ ὁ Ἀστήρ, ἡ ὁμὰς τοῦ ὁποίου παίζει παιγνίδι γρήγορο συρτὸ καὶ μὲ ὡραίους συνδυασμούς. Αὐτὸ κυρίως ὑπεχρέωσε τὴν «Θύελλαν» εἰς ἀμυντικὸ παιγνίδι καὶ μόνον σποραδικὰ καὶ κάθοδοι ἠνόχλουν τὸν τερματοφύλακα τοῦ Ἀστέρος. Σὲ μιὰ ἀπ' αὐτὲς ἡ Θύελλα ἐπιτυγχάνει πρώτη τέρμα μὲ ἐξαφνικὸ σοὺτ τοῦ Βανέλη. Ὀλίγα λεπτὰ ἀργότερον, εἰς μίαν δύσκολον θέσιν πρὸς τὸ τέρμα τῆς «Θυέλλης» παραχωρεῖται πέναλτυ μὲ τὸ ὁποῖον ὁ Ἀστὴρ ἰσοφαρίζει (Μαυρόπουλος). Τὸ ὡραῖον παιχνίδι ποὺ συνεχίζεται ἐκ μέρους τῶν Ἀστέρι τῶν δὲν ἀργεῖ ν' ἀποδώσῃ τοὺς καρποὺς του.

Εἰς τὸ 31 λεπτὸν ὁ Μαυρόπουλος ἀναβιβάζει τὸ σκὸρ εἰς 2-1. Μὲ τὸ ἀποτέλεσμα αὐτὸ λήγει τὸ πρῶτον ἥμισυ τοῦ ἀγῶνος.

Τὰ πράγματα ἤλλαξαν κάπως εἰς τὸ δεύτερον ἡμιχρόνιον. Ἡ Θύελλα ἀποφασίζει νὰ κινηθῇ ζωηρότερον καὶ τὸ ἐπιτυγχάνει ἐν μέρει. Εὑρίσκει ὅμως τὴν ἄμυναν τοῦ «Ἀστέρος» ἀποφασισμένην νὰ ἀνταποδώσῃ τὰ ἴδια. Καὶ τὸ κατορθώνει ἀσφαλῶς μέχρις ἑνὸς σημείου, ὁπότε ἡ Θύελλα διὰ τοῦ Καραμπάση ἰσοφαρίζει τὸν ἀγῶνα. Τὰ ὑπόλοιπα λεπτά, μέχρι λήξεως, παρέρχονται μὲ ἐνναλὰξ καθόδους. Μόνον εἰς τὸ 44ον λεπτὸν ὁ Μαυρόπουλος ἀντιμέτωπος μὲ τὸν τερματοφύλακα τῆς Θυέλλης περνᾶ τὴν μπάλλα ὀλίγον ἄνω τῆς δοκοῦ. Διαιτητὴς ὁ κ. Ἀσλανίδης.

—ΑΓΩΝΕΣ Β΄ ΟΜΑΔΩΝ

Ἡ Β΄ Ἀπόλλωνος νικήτρια ἐπὶ τῆς Β΄ Ἀχιλλέως μὲ 2—1 Διαιτητὴς ὁ κ. Πολυκράτης.

Ἡ Β΄ Θύελλης νικήτρια ἐπὶ τῆς Β΄ Ἀστέρος μὲ 2—1. Διαιτητὴς ὁ κ. Ξυγκάκης.

— ΠΡΟΟΔΕΥΤΙΚΗ — ΑΧΑΪΚΗ 3—2

Ὁ φιλικὸς ἀγὼν ὑπὲρ τοῦ φωνευθέντος ποδοσφαιριστοῦ ἐν Ἀχαΐᾳ μεταξὺ τῶν ὁμάδων Προοδευτικῆς —Ἀχαϊκῆς ἔληξεν μὲ νίκην τῆς πρώτης μὲ 3—2. Διαιτητὴς ὁ κ. Κεφαλὰς

—Α. Ε. Μ. — ΗΡΑΚΛΗΣ

Ὁ ἀγὼν ἐν Μεσολογγίῳ Α. Ε. Μ. καὶ Ἡρακλέους Πατρῶν ὑπῆρξεν πλήρης νίκη τῆς πρώτης μὲ τὸ ἀποτέλεσμα 8—1. Διαιτητὴς ὁ κ. Ἀποστολόπουλος. Λεπτομέρειας του εἰς τὴν αὐριανὴν μας στήλην.

— ΠΑΜΒΡΑΧΝΕΪΚΗ — ΑΡΜΕΝΙΚΗ ΕΝΩΣΙΣ 4 — 1

Εἰς φιλικὸν ἀγῶνα ἐν Βραχνέϊκοις μεταξὺ τῶν δύο ἀνωτέρω ὁμάδων νικήτρια ἀνεδείχθη ἡ Παμβραχνεϊκὴ μὲ 4—1.

ΕΛΕΥΘΕΡΑΙ ΩΝΟΜΑΙ

Η Ε.Π.Σ.Π. ΜΑΤΑΙΩΝΕΙ ΤΟΝ ΑΓΩΝΑ ΥΠΕΡ ΤΩΝ ΤΡΑΥΜΑΤΙΩΝ ΚΟΝΙΤΣΗΣ Η Σ Π.Γ.Ε. - ΑΕΡΟΠΟΡΙΑΣ

Ὅσον καὶ ἂν φαίνεται ἀπίθανον, ἐν τούτοις εἶναι γεγονός, ὅτι ἡ Ε. Π. Σ. Π. ἐν τῇ περιέργῳ προσπαθείᾳ της ὅπως καταπολεμήσῃ κάθε κίνησιν τῆς Π. Γ. Ε., διέπραξε ἕνα πρωτοφανὲς διὰ τὴν ἀθλητικὴν ἱστορίαν ὀλίσθημα.

Ὡς προκύπτει ἐκ τοῦ κατωτέρω τηλεγραφήματος ἡ Ε. Π. Σ. Π., ἐνήργησε μετὰ φορτικότητος παρὰ τῇ Ε. Π. Ο., ὅπως ἀπαγορεύσῃ τὴν τέλεσιν εἰς τὴν πόλιν μας ἀγῶνος τῆς Παναχαϊκῆς πρὸς τὴν ὁμάδα τῆς Ἀεροπορίας μας, αἱ εἰσπράξεις τοῦ ὁποίου θὰ διετίθεντο ὑπὲρ ὁλοκλήρου ὑπὲρ τῶν τραυματιῶν τῆς Κονίτσης.

Καὶ εἶναι τόσῳ μᾶλλον ἀχαρακτήριστος ἡ ἐνέργεια αὕτη τῆς Ε. Π. Σ. Π., καθόσον τὴν ἐμπνευσιν τοῦ ἐράνου αὐτοῦ ἔσχεν πρώτη ἡ Α. Μ. ἡ Βασίλισσα Φρειδερίκη, ἡ ὁποία καὶ παρεκίνησε αὐτοπροσώπως εἰς τὸν πρὸ μηνὸς τελεσθέντα ἀγῶνα Ὀλυμπιακοῦ Πειραιῶς καὶ Ἀεροπορίας μας.

Ἡ περικοπὴ τοῦ τηλεγραφήματος, ἡ ἀφορῶσα τὴν ματαίωσιν τοῦ ἀγῶνος τούτου, ἔχει ἐπὶ λέξει οὕτω :

«Πληροφορούμεθα Παναχαϊκὴ ἐνεργεῖ μετάκλησιν ὁμάδος ἀεροπορίας, διὰ προσεχῆ Κυριακήν, καθαρὰς εἰσπράξεις ὑπὲρ τραυματιῶν μας Κονίτσης. Σκοπὸς προφανὴς ματαίωσις πρωτα θλήματος. Παρακαλοῦμεν συμφώνως ἄρθρῳ 40 κανονισμοῦ πρωταθλήματος ΑΡΝΗΘΗΤΕ ΑΔΕΙΑΝ ΑΝΩ ΣΥΝΑΝΤΗΣΙΝ, Ἐπιφυλασσόμεθα δώσωμεν ὑμῖν πλήρη στοιχεῖα γνωρίζοντες ἀποφάσεις μας".

Ἐκ τοῦ ἀνωτέρω κειμένου προκύπτει σαφῶς ὅτι ἡ Ε. Π. Σ. Π. ἐνήργησεν τοὐλάχιστον μὲ ἀπερισκεψίαν. Καὶ ἐπειδὴ ὑπὸ τὰς παρούσας συνθήκας νομίζω ὅτι ὑπὲρ πᾶν ἄλλο θὰ ἔπρεπε νὰ τίθεται τὸ συμφέρον τοῦ Ἐθνικοῦ ἀγῶνος, ἐλαχίστη ἀναγνώρισις τοῦ ὀλισθήματος τούτου, πρέπει νὰ εἶναι ἡ ἐντὸς τῆς ἡμέρας παραίτησις τοῦ συμβουλίου τῆς τῆς Ε. Π. Σ. Π.

Δ. ΣΤΕΦΑΝΙΔΗΣ

ΔΥΟ ΑΓΩΝΕΣ ΤΩΝ ΕΘΝΙΚΩΝ ΟΜΑΔΩΝ ΕΛΛΑΔΟΣ-ΤΟΥΡΚΙΑΣ ΕΙΣ ΤΑΣ ΑΘΗΝΑΣ

Ἐλήφθη τηλεγράφημα τῆς Τουρκικῆς Ποδοσφαιρικῆς Ὁμοσπονδίας, διὰ τοῦ ὁποίου γνωστοποιεῖται εἰς τὴν ΕΠΟ, ὅτι γίνονται ἀποδεκτοὶ οἱ ὅροι διὰ δύο ἀγῶνας μεταξὺ τῶν ἐθνικῶν ὁμάδων Ἑλλάδος — Τουρκίας εἰς Ἀθήνας κατὰ τὴν 23ην καὶ 24ην Ἀπριλίου ἐ. ἔ. Κατόπιν αὐτοῦ οἱ ἀγῶνες δέον νὰ θεωροῦνται γεγονός.

Ἡ πρώτη προπόνησις τῆς ἐθνικῆς μας θὰ γίνῃ τὴν προσεχῆ Πέμπτην μὲ ἀντίπαλον τὴν Ἀμυναν Πειραιῶς.

ΠΕΡΙΦΑΝΗΣ ΝΙΚΗ ΕΛΛΗΝΩΝ ΕΙΣ ΤΟ ΠΑΓΚΟΣΜΙΟΝ ΠΡΩΤΑΘΛΗΜΑ

Κατὰ τοὺς παγκοσμίους ἀγῶνας «πὶγκ—πόγκ» τοῦ Λονδίνου ἡ Ἑλληνικὴ ὁμὰς κατήγαγε περιφανῆ νίκην ἐναντι τῆς Νορβηγικῆς διὰ 5 νικῶν ἐναντι 1.

ΠΑΝΑΧΑΪΚΗ ΓΥΜΝΑΣΤΙΚΗ ΕΝΩΣΙΣ

Η Ε.Π.ΣΠ μετατοπίζουσα μὲ ἀδικαιολόγητον ἀφέλειαν τὸ οὐσιῶδες διὰ τὸ ποδόσφαιρόν μας ζήτημα τῆς ματαιώσεως του πρωταθλήματος, προσπαθεῖ διὰ λόγους γνωστοὺς εἰς τοὺς φιλάθλους νὰ ἐπιρρίψῃ τὴν εὐθύνην εἰς τὸ Σωματεῖον μας ὅτι δῆθεν ἐκινήθη πρὸς τοῦτο ἐκ πνεύματος ἀντιαθλητικοῦ κλπ.

Ἡ Παναχαϊκὴ καυχᾶται ὅτι τόσον τὰ μέλη τοῦ Συμβουλίου της ὅσον καὶ οἱ φίλαθλοί της δὲν στεροῦνται τοῦ φιλάθλου πνεύματος καὶ ὡς γνώμονα πάσης σκέψεως καὶ ἐνεργείας των ἔχουσι τὴν ἀθλητικὴν ἰδεολογίαν καὶ τὴν προσήλωσιν εἰς τὰ ἰδεώδη τοῦ ἀθλητισμοῦ.

Ἡ χαραχθεῖσα τελευταίως στάσις τῆς Παναχαϊκῆς ὑπηγορεύθη ἀπὸ τὴν τακτικὴν τοῦ Προέδρου τῆς Ε.Π.Σ.Π. καὶ Προέδρου τοῦ Ὀλυμπιακοῦ, ὁ ὁποῖος διὰ σειρᾶς ἐνεργειῶν προσεπάθησεν καὶ προσπαθεῖ νὰ θέσῃ ἐκποδὼν τὸ Σωματεῖον μας.

Ἐπειδὴ τὸ ζήτημα τοῦτο εἶναι γενικωτέρας σημασίας, ἀνεφέρθη μὲν ἤδη πρὸς τὴν Ἀνωτάτην μας Ποδοσφαιρικὴν ἀρχήν, ἡ ὁποία εἴμεθα βέβαιοι ὅτι θὰ δώσῃ τὴν πρέπουσαν λύσιν.

(Ἐκ τοῦ γραφείου)

ΠΑΤΡΙΝΗ ΖΩΗ

ΠΡΟ 36 ΕΤΩΝ

ΑΠΟ ΠΑΤΡΙΝΑ ΦΥΛΛΑ

ΕΚ ΤΟΥ «ΝΕΟΛΟΓΟΥ»

10 Φεβρουαρίου 1912

ΛΟΝΔΙΝΟΝ. — Τηλεγραφοῦν ἐκ Νέας Ὑόρκης, ὅτι μεταξὺ φορτηγοῦ καὶ ἐπιβατικῆς ἀμαξοστοιχίας ἔγινε σύγκρουσις εἰς μίαν σηραγγα. Ἐπηκολουθησε πυρκαϊά. Θύματα ἄρκετα.

ΡΩΜΗ.— Εἰς την Σαμον ἡ κατάστασις ἔγινε ἀνώμαλος. Τὴν νῆσον περιτρέχουν διάφοροι συμμορίαι, αἱ ὁποῖαι προκαλοῦν ταραχάς.

ΠΑΡΙΣΙΟΙ. — Βόμβαι δυναμιτιστικαὶ ἐξερράγησαν εἰς τέσσαρας σταθμοὺς ἀγοραίων αὐτοκινήτων. Φαίνεται ὅτι αἱ ἐκρήξεις εἶναι προανακρούσμα γενικῶν ἀπεργιῶν, συγχρονιζομένων μὲ τὰς ἀπειλουμένας ἀπεργίας τῶν Ἄγγλων ἀνθρακωρύχων.

ΡΩΜΗ.— Κατόπιν συναντήσεώς του μετὰ τοῦ Βασιλέως τῆς Ἰταλίας, ὁ Αὐτοκράτωρ τῆς Γερμανίας, ἐπιβαίνων τῆς θαλαμηγοῦ Χοεντζόλερν θὰ κατευθυνθῇ εἰς Κέρκυραν, ἔνθα θέλει παραμείνει ἐπὶ ἕνα μήνα.

— Ἀφίκετο σήμερον ἐξ Εὐρώπης διὰ τοῦ Αὐστριακοῦ τῆς γραμμῆς ἡ Βασίλισσα Σοφία, ἀνεχώρησε δὲ σιδηροδρομικῶς εἰς Ἀθήνας. Εἰς τὸν σταθμὸν συνωμίλησε μετὰ τῶν ἀρχῶν. Εἰς τὸν Νομάρχην κ. Λουριώτην εἶπε: «Εἶναι ἐντροπὴ αἱ Πάτραι, ἡ δευτερεύουσα πόλις τοῦ Βασιλείου, ὁ πρῶτος σταθμὸς τῆς ἐξ Εὐρώπης ἀφίξεως, νὰ ἔχουν ὡς σιδηροδρομικὸν σταθμὸν ἓν ἀχουρίον!

= Ὁ Δήμαρχος Ἀθηνῶν κ. Μερκούρης ἀσθενῶν ἐκ νευρικῶν πονοκεφάλων, ὑπέστη δηλητηρίασιν, διότι ἔλαβε μεγαλυτέραν δόσιν φαρμάκων ἀπὸ τὴν ὁρισθεῖσαν αὐτῷ ὑπὸ τῶν ἰατρῶν του. Ἡ κατάστασις του εἶναι λίαν σοβαρά.

— Εἰς τὸ ἐν Ἀθήναις ἀρχηγεῖον τῆς χωροφυλακῆς ἐγένετο σήμερον ἐπισήμως ἡ ἐγκατάστασις τῶν Ἰταλῶν ὀργανωτῶν τῆς Χωροφυλακῆς, οἱ ὁποῖοι ἐπεσκέφθησαν τοὺς διοικητὰς τῶν διαφόρων σωμάτων.

— Εἰς τὸ ὀρυχεῖον Μαντζουδίου τῆς Χαλκίδος ἔλαβε χώραν τραγικὸν δυστύχημα. Ἐκ μιᾶς ἐκρήξεως ἐξετινάχθησαν μεγάλα τεμάχια λευκολίθων, ἅτινα κατακάλυψαν τοὺς ἀτυχεῖς ἐργάτας, φονευθέντων τεσσάρων ἐξ αὐτῶν.

— Συνελθόντος ἐκτάκτως τοῦ δημοτικοῦ συμβουλίου Πατρῶν, ἐξελέγη διὰ ψήφων 14 κατὰ 2 ὁ δικηγόρος κ. Μιχ. Παπαδόπουλας, εἰσπράκτωρ τοῦ Δήμου Πατρῶν.

*

Ζητεῖ ἀλληλογραφίαν

Ὁ στρατιώτης Καλκάνης Διονύσιος τοῦ 11ου λόχου, 11ης Μεραρχίας—Σ.Τ.Γ. 914 ζητεῖ ἀλληλογραφίαν μὲ «γνήσιες Ἑλληνοπούλες».

ΑΝΑΚΟΙΝΩΣΙΣ

Ἀνακοινοῦμεν πρὸς γνῶσιν τῶν ἐνδιαφερομένων, ὅτι τὴν 10ην Φεβρουαρίου 1948 ἐδημοσιεύθη δι' ἀναρτήσεως εἰς τὸ Κατάστημα τῆς Β΄ Οἰκονο. Ἐφορίας Πατρῶν ὁ ἀρχικὸς φορολογικὸς κατάλογος φορολογίας Ἐλαίου Α΄ Φορολογικοῦ διαμερίσματος Δήμου Πατρέων περιλαμβάνων τὰ ἐλαιόδενδρα Ἀράχης Γηροκομείου, Συνόρων, Ἐγλυκάδος, Περιβόλας, Γλαύκου, Ἁγίου Ἰωάννου Πρατσικα, Ἰτεῶν, Μπεγουλακίου, Ψαροφαΐ, Μέσης καὶ Ἔξω Ἀγυᾶς, Ζαβλάνι, Καβουκάκι, Ἄνω καὶ κάτω Συχαινῶν, Βούντενη, Βελβίση καὶ Προαστείου. Μέχρι τῆς 10ης Φεβρουαρίου οἱ εἰς τοῦτον ἐγγεγραμμένοι δικαιοῦνται ν' ἀσκήσουν ἔντασιν κατὰ τῆς ἐγγραφῆς των. Ὁμοίως καὶ πᾶς τρίτος διὰ τὴν περίπτωσιν τυχὸν παραληφθέντων ἢ πρὸς ἐπαύξησιν τῆς φορολογικῆς ὑποχρεώσεως ἐγγραφέντων.

Ὁ πρόεδρος τῆς Ἐπιτροπῆς
ΔΗΜ. ΠΑΤΣΑΤΖΗΣ

Τῆς Στιγμῆς

Καὶ ἄλλη ποσότης ὀρύζης ἐξεφορτώθη προχθὲς εἰς Πειραιᾶ. — Προέρχεται ἐκ Περσίας καὶ ἀνέρχεται εἰς 95· τόννους.

= Ἡ ἐν λόγῳ ποσότης ἐκστολογήθη πρὸς 3.800 δραχμὰς κατ' ὀκᾶν εἰς τὴν ἀποθήκην του εἰσαγωγέως.

— Εἰς τὴν τιμὴν αὐτήν, ὡς ἀνεκοινώθη, περιλαμβάνονται ἡ φύρα, τὸ κέρδος καὶ λοιπὰ ἔξοδα τοῦ εἰσαγωγέως, ἀνερχόμενα εἰς 12%.

— Ἀλλὰ τί νὰ τὶς κάμη κανεὶς ὅλες αὐτὲς τὶς λεπτομέρειες, ἀφοῦ ρύζι δὲν ὁλέπουμε;

— Εἰς τὴν πόλιν μας τοὐλάχιστον οὔτε γιὰ φάρμακο δὲν εἶναι δυνατὸν νὰ εὑρεθῇ τέτοιο εἶδος.

= Ἀφοῦ ἔρριξεν ἀρκετὴ βροχὴ κι' ἐπουδράρισε τὶς καρυδιὲς τοῦ Πανάχαικου μὲ λίγο χιονι τὴ νύχτα τοῦ Σαββάτου, ὁ καιρὸς ἐξημερώθη τὴν Κυριακὴν πάλιν ἀνοιξιάτικος.

— Παρ' ὅλον δὲ ὅτι τὸ βορειοδυτικὸ ποὺ φυσοῦσε ἦταν πολὺ τσουχτερό, ὁ κόσμος δὲν ἠμποδίσθη ἀπὸ τοῦ νὰ ξεχυθῇ στὰ ἐξοχικὰ κέντρα καὶ νὰ περάσῃ ἐκεῖ ὅλο του τὸ ἀπόγευμα, ἀπολαμβάνων τὴν πλούσια λιακάδα.

= Γραφικώτατον ἦτο τὸ θέαμα εἰς τὴν παραλίαν τῶν Ἰτεῶν, ὅπου μία τράτα ἔρριχνε διὰ πρώτην φορὰν καινούργια δίχτυα εἰς τὴν θάλασσαν.

— Τὴν ὥραν ποὺ ἐπρόκειτο ν' ἀπουρθοῦν τὰ δίχτυα εἰς τὴν ξηρὰν, ἐκλήθη ἱερεὺς ἐπάνω εἰς τὴν φαροπούλα αὐτὴ καὶ ἔψαλεν ἁγιασμόν.

— Οἱ ψαράδες εἶχαν σταθῇ ἐπὶ τόπου μὲ τὰ πόδια μέσα στὴ θάλασσα καὶ τὰ δίχτυα στὰ χέρια.

— Ἐνῷ ὁ ἱερεὺς ἔψαλλε μόνος εἰς τὴν βάρκαν ποὺ ἦταν ἐμπρός των,

— Ὁ ἥλιος ἐκείνη τὴν ὥρα ἔγερνε πρὸς τὴν Δύσιν.

= Ἐνώπιον τοῦ ὡραίου αὐτοῦ θεάματος ἐστάθησαν καὶ οἱ περιπατηταὶ τοῦ παραλιακοῦ δρόμου καὶ παρηκολούθουν μὲ ἐνδιαφέρον καὶ προσοχήν.

= Εἰς τὴν διασταύρωσιν τῶν ὁδῶν Γούναρη — Νοσοκομείου καὶ πρὸ τοῦ ὑναοῦ Ἁγίων Ἀναργύρων εἶχε σχηματισθῇ λίμνη ἀπὸ ὁμβρια ὕδατα, ἐμποδίζοντα τὴν διέλευσιν.

— Ἀφορμὴν εἰς τοῦτο ἔδωσεν ἡ ἐκεῖ γενομένη ἀνασκαφὴ πρὸς διόρθωσιν ἑνὸς ὑδροσωλῆνος καὶ ἡ μὴ ἐπαρκὴς κατόπιν κάλυψις διὰ χώματος τοῦ ἀνοιχθέντος λάκκου.

— Ἂς ληφθῇ, λοιπόν, ὑπ' ὄψιν ἡ ἀνάγκη τῆς ταχυτέρας διορθώσεως τοῦ ἀτόπου.

= Μολονότι τὸ Τριῴδιον ἄρχεται στὶς 22 τρέχοντος, ἐν τούτοις εἰς τὴν πρωτεύουσαν—καθὼς πληροφορεῖ ἀθηναϊκὴ συνάδελφος—ἐσημείωσαν τὴν ἐμφάνισίν των τὰ διάφορα ἀποκρηάτικα «σύνεργα».

— Πρόκειται περὶ τῶν σερμπαντινῶν, αἵ ὁποῖαι ὅμως δὲν εὑρίσκουν προθυμους ἀγοραστὰς λόγῳ τῆς «πρωϊμότητός» των.

= Αἱ ἁρμόδιαι σχολικαὶ ἐφορίαι ἐνισχύονται μὲ ἐπαρκεῖς ποσότητας γάλακτος, κακάου κλπ. διὰ τὴν ὁμαλὴν συνέχισιν τοῦ καθιερωθέντος διὰ τοὺς μαθητὰς πρωϊνοῦ ραφήματος.

— Ἤδη, τὸ ὑπουργεῖον ἔχει ἐξασφαλίσει τὴν συνέχισίν του μέχρι πέρατος τοῦ σχολικοῦ ἔτους, δι' ἕνα ἑκατομμύριον μαθητῶν.

= Οἱ κατσίκες ἐφέτος παρουσιάζουν ἐκπληκτικὰ φαινόμενα γονιμότητος.

— Μία, λ. χ. εἰς τὸ Κορωπὶ ἐγέννησε πρὸ ἡμερῶν, ὡς ἐγράφη ἤδη, 7 κατσικάκια ὑγιέστατα.

— Συνάδελφος τοῦ Ἡρακλείου πληροφορεῖ ἐπίσης ὅτι καὶ εἰς τὴν Κρήτην συνέβη τὸ ἴδιον.

— Οὕτω εἰς τὸ χωρίον Διαβαΐδι ἐγεννήθησαν ἄλλα 7 μικρὰ ἀπὸ κατσίκα καὶ ὅλα «χαίρουν ἄκρας ὑγείας».

— Ἂς εὐχηθῶμεν καὶ εἰς ἄλλα!...

ΕΝΟΙΚΙΑΖΕΤΑΙ μαγαζεῖον μὲ εὐρύχωρον ἀποθήκην ὁδὸς Ζαΐμη 21. Πληροφορίαι Ἀγ. Διονυσίου 19. (Ὥρα 1—3 μ. μ.).

ΣΤΑΥΡΟΛΕΞΟΝ

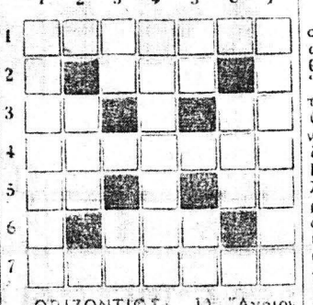

ΟΡΙΖΟΝΤΙΩΣ: 1) Ἄγριοι ζῶοι (καθ.). 2) Ρητινόξυλον. 3) Ἄρθρον.— Τὰ ἰδικά σου. 4) Ἔπρεπε νὰ ἐξιλεωθῇ διὰ τῆς θυσίας τῆς Ἰφιγενείας. 5) Τὸ αὐτὸ μὲ τὸ 36 ὁριζοντίως.—Νότα. 6) Συμπερασματικὸς σύνδεσμος. 7) Ὄχι δραστήριος, ἀνατοφάσιστος.

ΚΑΘΕΤΩΣ: 1) Ὅραμα. 2) Πρόσεχε (αρχ.) 3) Ἄραψ γεναρχης, ζήσας 1200 ἔτη.—Σύνδεσμος Ὁμηρικός. 4) Λιμάνι τῆς Εὐρώπης περίφημο ἀπὸ μιὰ ναυμαχία τοῦ Νέλσωνος 5) Δύο συνεχόμενα σύμφωνα.— Ὑποθετικὸς σύνδεσμος. 6) Ἀγγλικὴ προσωνυμία. 7) Ἐξεγέρσεις.

Κ. Ν. Σακκογιάννης

ΛΥΣΙΣ ΤΟΥ ΠΡΟΧ