ΣΥΝΔΡΟΜΑΙ ΕΣΩΤΕΡΙΚΟΥ

ΕΤΗΣΙΑ ..... Δρχ. 183.000
ΕΞΑΜΗΝΟΣ ..... » 92.000
ΤΡΙΜΗΝΟΣ ..... » 46.000

ΠΑΝΤΟΙΑΙ ΚΑΤΑΧΩΡΗΣΕΙΣ
ΔΙ' ΙΔΙΑΙΤΕΡΑΣ ΣΥΜΦΩΝΙΑΣ

ΝΕΟΛΟΓΟΣ ΠΑΤΡΩΝ

ΣΥΝΔΡΟΜΑΙ ΕΞΩΤΕΡΙΚΟΥ

ΕΤΗΣΙΑ ..... Στερλίναι 17
ΕΞΑΜΗΝΟΣ ..... » 8,5
ΕΝ ΑΜΕΡΙΚΗ ..... Δολλάρια 63

ΠΡΟΠΛΗΡΩΝΟΝΤΑΙ
ΚΑΤΑΧΩΡΗΣΕΙΣ ΚΑΙ ΣΥΝΔΡΟΜΑΙ

ΕΤΟΣ ΝΔ — Ἀριθμὸς φύλλου 1087 | ΓΡΑΦΕΙΑ ΚΑΝΑΚΑΡΗ 193 = ΑΡΙΘ. ΤΗΛΕΦ. 25-93 καὶ 25-94 | ΠΑΤΡΑΙ, Σάββατον 14 Φεβρουαρίου 1948

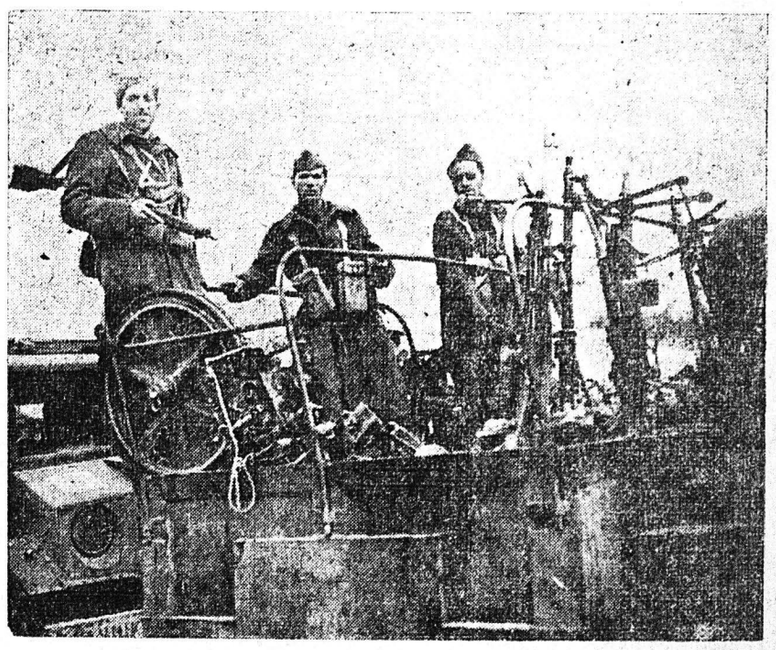

Εἰς τὴν πρώτην φωτογραφίαν ὁ λαὸς τῆς Θεσ)νίκης πολὺ πρὸ τῆς ὁρισθείσης διὰ τὴν «παρέλασιν» ὥρας, εἶχον κατακλύσει τὰς ὁδοὺς ὅπου θὰ διήρχοντο οἱ συλληφθέντες συμμορῖται. Εἰς τὴν δευτέραν: Ματαίως οἱ χωροφύλακες καταβάλλουν ὑπεραν-θρώπους προσπαθείας διὰ ν' ἀναχαιτίσουν τὰ πλήθη, τὰ ὁποῖα εἶναι ἕτοιμα νὰ ἀποδοκιμάσουν τοὺς συμμορίτας κατὰ τὴν διέλευσίν των. Εἰς τὴν τρίτην: Τὸ περιβόητον τηλεβόλον, τὸ ὁ-ποῖον ἔσπειρε τὸν θάνατον εἰς τὰς λαϊκὰς ἰδίως συνοικίας τῆς Θεσσαλονίκης. Εἰς τὴν φωτογραφίαν «παρελαύνει» καὶ αὐτό..

ΒΑΡΥΣΗΜΑΝΤΟΣ ΛΟΓΟΣ ΤΟΥ ΜΑΡΣΑΛ

"Η ΤΕΛΕΥΤΑΙΑ ΕΥΚΑΙΡΙΑ ΔΙΑ ΤΗΝ ΕΠΙΒΙΩΣΙΝ ΤΗΣ ΔΗΜΟΚΡΑΤΙΑΣ,,

ΜΟΝΟΝ Η ΑΝΟΡΘΩΣΙΣ ΤΗΣ ΕΥΡΩΠΗΣ ΘΑ ΑΝΑΓΚΑΣΗ ΤΗΝ ΡΩΣΣΙΑΝ ΕΙΣ ΥΠΟΧΩΡΗΣΙΝ - ΜΑΤΑΙΩΣΙΣ ΤΗΣ ΕΥΡΩΠΑΪΚΗΣ ΑΝΑΣΥΓΚΡΟΤΗΣΕΩΣ ΘΑ ΣΗΜΑΝΗ ΥΠΟΔΟΥΛΩΣΙΝ ΤΗΣ ΔΥΤΙΚΗΣ ΕΥΡΩΠΗΣ ΚΑΙ ΘΑ ΕΠΗΡΕΑΣΗ ΚΡΙΣΙΜΩΣ ΤΗΝ ΘΕΣΙΝ ΤΩΝ ΒΡΕΤΑΝΙΚΩΝ ΝΗΣΩΝ - ΤΟ ΠΡΟΓΡΑΜΜΑ ΤΗΣ ΒΟΗΘΕΙΑΣ ΕΝ ΑΠΟ ΤΑ ΜΕΓΑΛΥΤΕΡΑ ΙΣΤΟΡΙΚΑ ΕΓΧΕΙΡΗΜΑΤΑ

ΟΥΑΣΙΓΚΤΩΝ, 13 Φεβρουαρίου. ('Ιδ. ὑπ.).— 'Ο ὑπουργὸς τῶν 'Εξωτερικῶν κ. Μάρσαλ ὁμιλῶν σήμερον εἰς Ντέ Μουάντῆς Πολιτείας 'Αϊόβας ἐδήλωσεν ὅτι ὁ 'Αμερικανικὸς λαὸς καλεῖται νὰ λάβῃ τὴν πλέον σημαντικὴν ἀπόφασιν ἐν τῇ 'Ιστορίᾳ του, μὲ συγκεχυμένην τὴν σκέψιν. Ζητῶν τὴν πλήρη ἔγκρισιν τοῦ «σχεδίου» ὁ 'Αμερικανὸς ὑπουργὸς τῶν 'Εξωτερικῶν προειδοποίησε τὰς 'Ηνωμένας Πολιτείας ὅτι δὲν θὰ δοθῇ νέα εὐκαιρία πρὸς λῆψιν ἀποφάσεων ἐν σχέσει μὲ τὴν ἐπιβίωσιν τοῦ εἴδους ἐκείνου τοῦ κόσμου ἐν τῷ ὁποίῳ θὰ εἶναι δυνατὴ ἡ διατήρησις τῆς Δημοκρατίας, τῆς ἀτομικῆς ἐλευθερίας, τῆς οἰκονομικῆς σταθερότητος καὶ τῆς εἰρήνης.

'Ο κ.Μάρσαλ προέβη εἰς τὰς βαρυσημάντους αὐτὰς δηλώσεις, κατὰ τὴν διάρκειαν ὁμιλίας του εἰς τὸ 'Εθνικὸν 'Αγροτικὸν 'Ινστιτοῦτον, ἐν Ντέ Μουὰν καὶ ἐπέκρινε βιαίως τὴν ἐκδηλωθεῖσαν προσφάτως κίνησιν πρὸς περικοπὴν τῶν κονδυλίων τοῦ προγράμματος, τονίσας ὅτι μία τοιαύτη ἐνέργεια θὰ προεκάλει τὴν ἀποτυχίαν τῆς ἐπιδιωκομένης Εὐρωπαϊκῆς ἀνασυγκροτήσεως.

«Ματαιουμένης τῆς ἀνασυγκροτήσεως — εἶπε — θὰ ἐπετυγχάνετο ἡ ὑποδούλωσις τῆς Δυτικῆς Εὐρώπης, γεγονὸς τὸ ὁποῖον θὰ εἶχε καταστρεπτικὰς συνεπείας δι' ὅλον τὸν κόσμον. Θὰ ἐπηρεάζετο κρισίμως ἡ θέσις τῶν Βρετανικῶν Νήσων καὶ τὸ ὅλον οἰκοδόμημα τῆς Βρετανικῆς Κοινοπολιτείας, ἡ ὁποία μέχρι τοῦδε ἤσκησε βαθυτάτην ἐπίδρασιν ἐπὶ τῆς παγκοσμίου ἰσορροπίας καὶ τοῦ παγκοσμίου ἐμπορίου».

'Ο λόγος οὗτος τοῦ κ. Μάρσαλ ὑπῆρξεν ἡ πρώτη δημοσία γενομένη ἀποκάλυψις τῆς ἀνησυχίας ἀπὸ τὴν ὁποίαν κατέχεται ἐν σχέσει μὲ τὴν πρόοδον τῆς ἐν τῷ Κογκρέσσῳ συζητήσεως ἐπὶ τοῦ προγράμματος βοηθείας, ἀλλὰ καὶ τοὺς φόβους του, ὅτι ἐνδέχεται νὰ λησμονηθοῦν οἱ διὰ τοῦ «σχεδίου» ἐπιδιωκόμενοι βασικοὶ σκοποί.

'Ο κ. Μάρσαλ ἐτόνισε μετ' ἐμφάσεως: «'Ο λαὸς τῶν 'Ηνωμένων Πολιτειῶν ἔχει κληθῆ νὰ λάβῃ τὴν μεγαλυτέραν καὶ σημαντικωτέραν ἀπόφασιν τῆς ἱστορίας μας, ἡ ὁποία πρόκειται νὰ ἀνοικήσῃ βαθεῖαν καὶ ἐκτεταμένην ἐπίδρασιν ἐφ' ὁλοκλήρου τοῦ κόσμου. Ὅπως συμβαίνει μὲ ὅλας τὰς μνημειώδεις καὶ μεγάλας ἀποφάσεις, ἀφ' ἧς στιγμῆς ληφθῇ δὲν δύναται πλέον νὰ τροποποιηθῇ. Δὲν πρόκειται νὰ μᾶς δοθῇ δευτέρα εὐκαιρία. Ἡ ζωτικὴ ἀπόφασις τὴν ὁποίαν καλούμεθα ἤδη νὰ λάβωμεν, λαμβανομένης ὑπ' ὄψιν τῆς ἐξωτερικῆς μας πολιτικῆς, πρόκειται νὰ ληφθῇ κατὰ τὸν 'Αμερικανικὸν τρόπον. Πλὴν ὅμως ὑφίσταται ὁ μεγάλος κίνδυνος, ὅπως ἀπασχοληθῶμεν τόσον πολὺ μὲ τὰς λεπτομερείας, ὥστε νὰ χάσωμεν τὸν προσανατολισμόν μας πρὸς τοὺς μεγάλους σκοπούς, ὡς εἶναι οἱ τοῦ προγράμματος τῆς Εὐρωπαϊκῆς ἀνασυγκροτήσεως. Κατὰ τὴν διάρκειαν τῶν δύο τελευταίων μηνῶν ἐγράφησαν καὶ ἐλέχθησαν τόσα πολλά, ὥστε ἐδημιουργήθη σύγχυσις εἰς τὴν σκέψιν πολλῶν προσώπων, ἐν σχέσει πρὸς αὐτό.

Ο ΜΑΡΣΑΛ

'Εκφράζων τὴν ἔντονον ἐπιθυμίαν του ὅπως περιγράβῃ μὲ κρυσταλλίνην διαύγειαν τὸν μεγάλον ἀντικειμενικὸν σκοπὸν τοῦ προγράμματος καὶ τὴν σχέσιν τούτου μὲ τὸ μέλλον τοῦ Κόσμου, ὁ κ. Μάρσαλ εἶπεν: «'Αντιπροσωπεύει μίαν τεραστίαν προσπάθειαν δημιουργικῆς ἡγεσίας καὶ ἂν τελικῶς υἱοθετηθῇ θὰ λάβῃ εἰς τὰ χρονικὰ τοῦ πολιτισμοῦ τὴν θέσιν ἑνὸς τῶν μεγαλυτέρων ἱστορικῶν ἐγχειρημάτων. Εἶναι ἐπάναγκες νὰ μὴ σφάλλωμεν, διότι αἱ συνέπειαι τῆς ἐπιτυχίας ἢ τῆς ἀποτυχίας του θὰ ἀποφασίσουν περὶ τῆς ἐπιβιώσεως τοῦ κόσμου ἐκείνου, εἰς τὸν ὁποῖον ἡ δημοκρατία, ἡ ἀτομικὴ ἐλευθερία, ἡ οἰκονομικὴ σταθεροτης, καὶ ἡ εἰρήνη εἶναι δυνατὸν νὰ διατηρηθοῦν». 'Εν συνεχείᾳ ἐτόνισεν ὅτι ἡ Σοβιετικὴ 'Ενωσις καὶ οἱ κομμουνιστικοὶ σύμμαχοί της προσεπάθησαν νὰ ἐμκεταλλευθοῦν τὴν μεταπολεμικὴν κρίσιν οὕτως ὥστε νὰ ἐπιβάλουν τὴν ἐλέγχουσαν ἐμπιρορήν των ἐφ' ὁλοκλήρου τῆς Εὐρώπης. 'Ο κ. Μάρσαλ διεδήλωσε καὶ πάλιν τὴν πίστιν του, ὅτι ἐὰν κατορθωθῇ νὰ ἀποκατασταθῇ μία σταθερὰ καὶ ὑγιὴς Δυτικὴ Εὐρώπη, οἱ Σοβιετικοὶ ἠγέται θὰ ἐπιδείξουν πολὺ μεγαλυτέραν διάθεσιν ἐπιτεύξεως συμφωνίας ἐπὶ τῶν ὅρων τοῦ σχεδίου τῆς εἰρήνης. «'Η ἀπόφασις, τὴν ὁποίαν πρόκειται νὰ λάβῃ συντόμως τὸ Κογκρέσσον, προσέθεσε, θὰ διαχαράξῃ διὰ μακρὸν χρονικὸν διάστημα τὸν ροῦν τῆς ἱστορίας ἀλλὰ καὶ τὴν ἰδίαν ἡμῶν τύχην διὰ τὸ ἀπώτερον μέλλον. Κατὰ τὴν γνώμην μου εὑρισκόμεθα εἰς τὸ σημεῖο διασταυρώσεως δύο ἀκολουθητέων ὁδῶν. Δυνάμεθα ν' ἀκολουθήσωμεν τὴν μίαν ἀποφαινόμενοι ὅτι αἱ δυσχέρειαι καὶ οἱ κίνδυνοι, τοὺς ὁποίους συνεπάγεται τὸ πρόγραμμα τοῦτο εἶναι πολὺ μεγάλοι, καὶ διὰ τὸν λόγον τοῦτον νὰ μὴ ἐνεργήσωμεν. Δυνάμεθα ἐπίσης ν' ἀποπειραθῶμεν ὅπως ἀντιμετωπίσωμεν μὲ δειλίαν, ἡμίμετρα καὶ ἀνεπαρκῆ μέσα, ὅσον ἀφορᾶ τὸ ἀποτέλεσμα, τὴν κατάστασιν· τοῦτο θὰ ἰσοδυνάμει μὲ τὸ νὰ μὴ πράξωμεν τίποτε. Πλὴν ὅμως τραγικώτερος ἀκόμη καὶ τῶν ὑλικῶν συνεπειῶν, θὰ εἶναι ὁ ψυχολογικὸς ἀντίκτυπος ἐκ μιᾶς τοιαύτης παραλείψεως τῆς 'Αμερικανικῆς ἡγεσίας. 'Εὰν καταλήξωμεν εἰς τὴν ἀπόφασιν αὐτήν, πρέπει νὰ εἴμεθα προητοιμασμένοι ὅπως ἴδωμεν τὴν Δυτικὴν Εὐρώπην περιερχομένην ὑπὸ τὸν ἔλεγχον ἐκείνον, ὁ ὁποῖος ἀσκεῖται ἐπὶ τῶν «δορυφόρων» ἐθνῶν τῆς 'Ανατολικῆς Εὐρώπης. 'Η ἐξέλιξις δὲν θὰ εἶναι ὁμοία εἰς ὅλας τὰς χώρας. 'Αλλοῦ μὲν θὰ εἶναι ταχυτέρα, ἀλλοῦ δὲ πλέον βραδεῖα, θὰ ἔχῃ ὅμως πάντοτε τὸν αὐτὸν τύπον καὶ τὰ αὐτὰ ἀποτελέσματα. 'Υπὸ τοιαύτας συνθήκας εἶναι εὐνόητον ὅτι οἱ ἐλεύθεροι θεσμοὶ δὲν θὰ εἶναι δυνατὸν νὰ ἐπιζήσουν ἐπὶ μακρὸν

(Συνέχεια εἰς τὴν 4ην σελίδα)

ΔΙΕΞΗΧΘΗΣΑΝ ΜΥΣΤΙΚΑΙ ΣΥΝΟΜΙΛΙΑΙ ΡΩΣΣΙΑΣ-ΑΜΕΡΙΚΗΣ;

ΟΥΑΣΙΓΚΤΩΝ, 13 Φεβρουαρίου. ('Ιδ. ὑπ.).—'Ως ἐγνώσθη σήμερον ἐξ ἐγκυροτάτης πηγῆς τὸ Στέϊτ Ντεπάρτμεντ κατέχει πλήρη καὶ λεπτομερῆ ἔκθεσιν ἐπὶ προσφάτου μυστικῆς συσκέψεως, λαβούσης χώραν ἐν Βερολίνῳ καὶ κατὰ τὴν διάρκειαν τῆς ὁποίας συνεζητήθησαν σοβαρὰ ἐν ἐκκρεμότητι ὑφιστάμενα θέματα, ἐνδιαφέροντα τὰς 'Ηνωμένας Πολιτείας καὶ τὴν Ρωσσίαν, ὑπὸ ἐκπροσώπων ἑκάστης τῶν χωρῶν τούτων. Κατὰ τὰς πληροφορίας αὐτάς, τὴν 'Αμερικὴν ἐκπροσώπευσεν ὁ πολιτικὸς σύμβουλος τοῦ στρατηγοῦ Κλέϊ κ. Μάρφυ, τὸν δὲ στρατάρχην Σοκολόφσκυ Ρωσσικὴ προσωπικότης, τῆς ὁποίας ἡ ταυτότης δὲν ἐγνώσθη. 'Η συνάντησις αὕτη, ἥτις ὡς γνωστὸν ἔδωσεν ἀφορμὴν εἰς τὴν κυκλοφορίαν φημῶν περὶ μεταβολῆς εἰς τὴν Ρωσσικὴν πολιτικὴν ἐπὶ τὸ διαλλακτικώτερον, διεφεύσθη πρὸ διημέρου ὑπὸ ἐκπροσώπου τοῦ Στέϊτ Ντεπάρτμεντ δηλώσαντος ὅτι οὐδὲν ἔχει γνωσθῆ ἐν σχέσει μὲ αὐτήν. Καὶ σήμερον πάλιν τὸ Στέϊτ Ντεπάρτμεντ ἠρνήθη νὰ προβῇ εἰς οἱανδήποτε ἐπίσημον δήλωσιν σχετικῶς.

Καθ' ἃ λέγεται, ἡ συνάντησις αὕτη ἐγένετο τῇ Σοβιετικῇ πρωτοβουλίᾳ μεταξὺ δὲ τῶν συζητηθέντων θεμάτων, ὑπάρχουν πληροφορίαι, ὅτι περιελαμβάνοντο τὸ «σχέδιον Μάρσαλ», αἱ συνθῆκαι εἰρήνης Αὐστρίας καὶ Γερμανίας, αἱ ἐμπορικαὶ συναλλαγαὶ μεταξὺ 'Ανατολικῆς καὶ Δυτικῆς Εὐρώπης καὶ τὰ σχετικὰ μὲ ταῦτα προβλήματα.

Οἱ ἐνταῦθα ἔγκυροι κύκλοι ἀπέφευγον σήμερον ἐπιμελῶς νὰ ἐξαγάγουν γενικώτερα συμπεράσματα ἐκ τοῦ γεγονότος τούτου ἢ καὶ νὰ στηρίξουν ἐπ' αὐτοῦ ἐλπίδας διὰ τὸ μέλλον.

Ο ΟΥΓΓΡΟΣ ΠΡΟΕΔΡΟΣ ΑΝΕΧΩΡΗΣΕ ΔΙΑ ΜΟΣΧΑΝ

ΒΟΥΔΑΠΕΣΤΗ, 13 Φεβρουαρίου. ('Ιδ. ὑπηρ.).— 'Ο Πρόεδρος τῆς Οὐγγρικῆς Δημοκρατίας Κίλντυ καὶ κυβερνητικὴ ἀντιπροσωπεία, τῆς ὁποίας ἡγεῖτο ὁ Πρωθυπουργὸς Ντίνυες ἀνεχώρησαν ἀπέψε διὰ Μόσχαν. 'Ο μὲν Πρόεδρος μεταβαίνει ἐκεῖ ὡς φιλοξενούμενος τῆς Σοβιετικῆς Κυβερνήσεως, ἡ δὲ ἀντιπροσωπεία διὰ νὰ διαπραγματευθῇ τὴν σύναψιν συμφώνου φιλίας μετὰ τῆς Ρωσσίας. Εἰς τὴν κυβερνητικὴν ἀπεστολὴν μετέχουν καὶ οἱ δύο ἀντιπρόεδροι τῆς κυβερνήσεως, οἱ ὑπουργοὶ Ἐξωτερικῶν καὶ Στρατιωτικῶν, ὡς καὶ πολλοὶ ἐμπειρογνώμονες.

'Η κατάστασις εἰς τὴν περιοχήν μας

ΕΠΙΔΡΟΜΗ ΠΟΛΥΜΕΛΟΥΣ ΣΥΜΜΟΡΙΑΣ ΕΝΑΝΤΙΟΝ ΛΑΛΙΚΩΣΤΑ ΚΑΙ ΙΣΩΜΑ ΤΕΩΣ ΔΗΜΟΥ ΦΑΡΡΩΝ

'Απήχθησαν 7 ἐθνικόφρονες, ὧν ἀγνοεῖται ἡ τύχη. — 'Η συμμορία ἐτέλει ὑπὸ τὸν Ζαχαριᾶν. — 'Η ἄμυνα τῶν πολιτῶν

Κατὰ ληφθείσας χθὲς ἐνταῦθα πληροφορίας, συμμοριακαὶ δυνάμεις τοῦ 5ου συγκροτήματος Πελοποννήσου ὑπὸ τὸν καπετὰν Ζαχαριᾶν, συμφώνως πρὸς τὰς τελευταίας διαταγὰς τοῦ «'Αρχηγείου», περὶ τῶν ὁποίων ἐγράφομεν πρὸ ἡμερῶν, ἐνήργησαν τὰς ἑσπερινὰς ὥρας τῆς προχθὲς νέαν ἐντυπωσιακὴν κροῦσιν εἰς τὴν ἐπαρχίαν Πατρῶν, μὲ ἀποτέλεσμα τὴν αἰχμαλωσίαν 7 πολιτῶν, τῶν ὁποίων ἡ τύχη ἀγνοεῖται.

Οὕτω, κατὰ τὰς αὐτὰς πληροφορίας, τὴν πρωΐαν τῆς προχθὲς συμμορία δυνάμεως 90 περίπου ἀνδρῶν ἐνεφανίσθη εἰς τὸ χωρίον Καλοῦσι, ὁπόθεν προωθήθη πρὸς Κουμανιώτη, ὅπου καὶ εὑρίσκετο περὶ τὴν 5ην ἀπογευματινήν. Εὐθὺς ὡς οἱ συμμορῖται ἔφθασαν εἰς τὴν ἄνω θέσιν, ἀφοῦ προώθησαν τὸ φυλάκιόν των εἰς τὴν παρὰ τὸν Πρέβεδον γέφυραν τοῦ Πύρου ποταμοῦ, διὰ τὸν ἀσφαλέστερον ἔλεγχον τῆς ὁδοῦ καὶ τὸν ἀποκλεισμὸν τυχὸν εἰδοποιήσεως δυνάμεων τῆς χωροφυλακῆς, ἐσυνέχισαν τὴν κάθοδόν των πρὸς τὸ χωρίον Φαρραί (Λαλικώστα) ποὸ τοῦ ὁποίου περὶ τὴν 7ην καὶ 30' μ.μ. κατετμήθησαν εἰς δύο ὁμάδας, ἡ πρώτη τῶν ὁποίων κατηυθύνθη πρὸς Λαλικώστα καὶ ἡ δευτέρα πρὸς Ἴσωμα, ἀπέχοντα τὸ μὲν πρῶτον 27 χιλιόμετρα, τὸ δὲ δεύτερον 24 χιλιόμετρα ἐκ Πατρῶν.

'Η πρὸς Λαλικώστα κατευθυνθεῖσα ὁμὰς συναντήσασα ἀντίστασιν ἐθνικοφρόνων χωρικῶν, ἐκαμψεν αὐτὴν μετὰ μικρὰν συμπλοκὴν καὶ εἰσῆλθεν εἰς τὸ χωρίον ὅπου ἀνεζήτησε τὸν ἡγούμενον τῆς τοπικῆς ἐθνικιστικῆς ὀργανώσεως Νικόλαον Σταυρόπουλον καὶ μὴ εὑροῦσα τοῦτον παρέδωσε τὴν οἰκίαν του εἰς τὰς φλόγας. 'Εν συνεχείᾳ ἤνοιξε καὶ ἐλεηλάτησε τὸ παντοπωλεῖον Σταση. Βέρρα καὶ τινας οἰκίας.

'Εν τῷ μεταξὺ ἡ δευτέρα συμμορικὴ ὁμάς, ἡ κατευθυνομένη πρὸς Ἴσωμα, καθ' ὁδὸν συναντήσασα σύνδεσμον τῶν ἐθνικοφρόνων τοῦ χωρίου, ὅστις κατηυθύνετο πρὸς Λαλικώστα, ἵνα πληροφορηθῇ τὶ συνέβαινε καὶ εἰδοποιήσῃ σχετικῶς, συνέλαβε τοῦτον καὶ τὸν ὑπεχρέωσε νὰ παραπλανήσῃ τοὺς φρουροῦντας τὸ Ἴσωμα ἐθνικόφρονας, ὥστε νὰ εἰσέλθουν ἀμαχητὶ εἰς αὐτὸ οἱ συμμορῖται. Οὕτω οἱ τελευταῖοι μὲ ἐπικεφαλῆς τὸν συλληφθέντα σύνδεσμον, ὅστις ἅμα τῇ προσεγγίσει εἰς τὸ χωρίον ὑπεχρεώθη νὰ φωνάξῃ εἰς τοὺς φρουρούς ὅτι «ἔρχεται μὲ ἐθνικὸ στρατό», κατώρθωσαν νὰ ἐξαπατήσουν τοὺς τελευταίους, νὰ εἰσέλθουν εἰς Λαλικώστα καὶ νὰ συλλάβουν τοὺς πρώτους ἐξ αὐτῶν, οἵτινες καλοπίστως ἐξῆλθον τῶν φυλακίων των διὰ νὰ συναντήσουν τὸν «ἐθνικὸν στρατόν». 'Εν τῷ μεταξὺ οἱ ἄλλοι ὠργανωμένοι ἐθνικόφρονες ἀντιληφθέντες τὴν ἀπάτην, ἔβαλλον κατὰ τῶν συμμοριτῶν, μετὰ μικρὰν ἀντίστασιν ὅμως ἐκάμφθησαν καὶ οἱ ἐπιδρομεῖς ἔμειναν κύριοι τοῦ χωρίου, ἐπιδοθέντες εἰς λεηλασίαν καὶ ἀναζητήσεις διαφόρων κατοίκων ἀφοῦ ἐκράτησαν ὡς αἰχμαλώτους τοὺς συλληφθέντας ἐκ τῶν ἐντὸς πίων φρουρῶν 'Αλέξανδρον Δαλδάκην, Δημ. Χειλᾶν, Δημ.Παπανδρέου καὶ 'Ελευθέριον Βγενόπουλον μὲ τοὺς υἱούς του 'Ανδρέαν, 'Αθανάσιον καὶ Νικόλαον.

Οἱ συμμορῖται παρὰ τὴν ἀπόφασίν των,ὅπως διανυκτερεύσουν εἰς τὰ ὡς ἄνω χωρία, ἀντιληφθέντες ὅτι ἡ ὑποδιοίκησις χωροφυλακῆς Χαλανδρίτσης πληροφορηθεῖσα τὴν ἐμφάνισίν των, ἐζήτησε διὰ φωτοβολίδων ἐνισχύσεις καὶ ἐκ φόβου μήπως κυκλωθοῦν, ἠναγκάσθησαν περὶ τὴν 1ην πρωϊνὴν νὰ ἐγκαταλείψουν ἐν τάχει τὰ χωρία καὶ συναποκομίζοντες τοὺς αἰχμαλωτισθέντας καὶ τὴν λείαν τῆς ληστρικῆς ἐπιδρομῆς των νὰ τραποῦν πρὸς τὴν κατεύθυνσιν τοῦ Σταροχωρίου.

'Εν τῷ μεταξὺ εὐθὺς ὡς ἐλήφθη ἐνταῦθα εἰδοποίησις, ἐκινήθησαν ἐκ διαφόρων σημείων τῆς περιοχῆς δυνάμεις στρατοῦ καὶ χωροφυλακῆς πρὸς δίωξιν τῶν συμμοριτῶν, οἱ ὁποῖοι, κατὰ τὰς ὑπαρχούσας πληροφορίας, σπεύδουν πρὸς Χελμὸν διὰ νὰ ἀποφύγουν τὴν ἐπαφὴν μὲ τὰς ἐθνικὰς δυνάμεις.

'Ως πρὸς τοὺς αἰχμαλωτισθέντας, ἐσπειραὶ πληροφορίαι, αἵτινες ὅμως δὲν κατέστη δυνατὸν νὰ ἐξακριβωθοῦν, ἀνέφερον ὅτι οἱ συμμορῖται κατὰ τὴν ἐκ Σταροχωρίου διέλευσίν των ἀπέλυσαν δύο ἐξ αὐτῶν, διὰ δὲ τοὺς ὑπολοίπους ἐκφράζονται φόβοι διὰ τὴν τύχην των.

Σχετικῶς ἐκ μέρους τῆς 'Ανωτέρας Διοικήσεως Χωροφυλακῆς ἐξεδόθη ἡ ἀκόλουθος ἀνακοίνωσις:

«Χθὲς καὶ ὥραν 19 καὶ 30' ἑξηκονταμελὴς συμμορία ὑπὸ τὸν ἀρχισυμμορίτην Ζαχαρίαν ἐπέδραμε κατὰ τῶν χωρίων Ἴσωμα καὶ Φαρραί. Παρὰ τὴν προβληθεῖσαν ἀντίστασιν ἐνόπλων ἐθνικοφρόνων χωρικῶν οἱ συμμορῖται διαιρεθέντες εἰς δύο τμήματα εἰσέβαλον εἰς τὰ ἀνωτέρω χωρία. 'Ελεηλάτησαν 5 οἰκίας καὶ 1 παντοπωλεῖον καὶ παρέδωσαν εἰς τὰς φλόγας τὴν οἰκίαν τοῦ Νικολάου Σταυροπούλου, κατοίκου Φαρρῶν. 'Επίσης ἀπήγαγον τοὺς πολίτας 'Αλεξ. Δαλδάκην, Δημ. Παπανδρέου καὶ 'Ανδρέαν Βγενόπουλον, τῶν ὁποίων ἡ τύχη ἀγνοεῖται.

»Οἱ συμμορῖται ἀπεχώρησαν περὶ ὥραν 1 καὶ 30' πρωϊνὴν. 'Εκινήθησαν δυνάμεις πρὸς καταδίωξίν των».

ΤΗΣ ΗΜΕΡΑΣ

ΟΥΤΟΠΙΣΤΑΙ ...

'Εὰν, πράγματι, ἡ Βαλκανικὴ 'Επιτροπὴ πρόκειται νὰ προβῇ εἰς διαβήματα διὰ τὴν προσέγγισιν τῶν τριῶν δορυφόρων μὲ τὴν 'Ελλάδα, φοβούμεθα ὅτι ἡ προσπάθειά της δὲν θὰ εἶναι τίποτε περισσότερον ἀπὸ ἀπόπειραν ὑβρισμοῦ τῆς ἐρημου! Διότι αἱ σκέψεις της αὐταί, ὑπὸ τὰς παρούσας συνθήκας, ὑπερβαίνουν πλέον τὰ ὅρια μιᾶς εὐγενοῦς οὐτοπίας καὶ ἀρχίζουν νὰ γίνωνται τραγικὴ εἰρωνεία διὰ τὴν 'Ελλάδα, θίγουσα ὄχι τόσον αὐτὴν ὅσον τὸ ὄργανον τοῦ Ο.Η.Ε., τοῦ ὁποίου ἐντολοδόχος εἶναι ἡ 'Επιτροπή. 'Επειδὴ δὲ ἐπαναφέρεται εἰς συζήτησιν τὸ θέμα θὰ πρέπει ἴσως καὶ πάλιν νὰ τονισθῇ ὅτι εἰλικρινῶς θὰ ἠύχετο ἀποκατάστασιν τῶν σχέσεων μὲ τοὺς γειτονάς του ὁ 'Ελληνικὸς Λαός, ἀποκατάστασιν, συνεπαγομένην τερματισμὸν τῆς καταφώρου ἐπεμβάσεως των καὶ κατὰ συνέπειαν τῶν δεινῶν τῆς χώρας. 'Η 'Επιτροπή, λοιπόν, ἔχει διαπιστώσει τοιαύτην διάθεσιν εἰς τὰς τρεῖς πρωτευούσας; Φανταζόμεθα ὅτι οἱ λόγοι τῶν Γιτσκαΐ Δημητρώφ καὶ τὰ Βουλγαρικὰ πυροβόλα, τὰ ὁποῖα ἀνευρίσκονται ὑπὸ τῶν κλιμακίων εἰς τὰ πεδία τῶν μαχῶν, δὲν ἀποτελοῦν ἐνδείξεις, συνηγορούσας ὑπὲρ τῶν ἐπιδιώξεων τῆς 'Επιτροπῆς. Πρὸς τί τότε ἡ φλυαρία περὶ βελτιώσεως σχέσεων. Εἶναι ἐπιτετραμμένον νὰ χάνουν τὸν καιρόν των μὲ ἀνοικοδομὴ τους ἀφελείας οἱ ἀντιπρόσωποι τῶν 'Ηνωμένων 'Εθνῶν;

*

Η ΕΚΚΛΗΣΙΑ

'Η Μόσχα, κατὰ τὸν συνήθη ὕπουλον τρόπον της, χρησιμοποιοῦσα τὸν ὑποχειρίαν της Πατριάρχην,ἀπὸ καιροῦ βάλλει κατὰ τῆς 'Εκκλησίας, προσπαθοῦσα καὶ δι' ἐκμεταλλεύσεως τῆς θρησκείας νὰ ἐπεκτείνῃ τὴν πολιτικήν της ἐπιρροήν. 'Η ἐπίθεσις της εἶναι συστηματικὴ καὶ διακρίνεται ἀπὸ ὅλα ἐκεῖνα τὰ γνωρίσματα τῆς 'Ασιατικῆς πονηρίας καὶ τῆς κομμουνιστικῆς δολιότητος. 'Εν τούτοις ἡ ἔκβασις τοῦ ἀγῶνος αὐτοῦ εἶναι προεξωφλημένη. Τὰς θεωτέρας θέσεις κατὰ τὴν διαδρομὴν τῶν αἰώνων, ὑπέστη ἡ Ὀρθόδοξος 'Εκκλησία. Καὶ ὅμως ἐνίκησε πάντοτε.

*

ΑΝΑΓΚΗ ΔΡΑΣΕΩΝ

'Ανέπτυξαν προχθὲς δραστηριότητα εἰς τὸν τέως Δήμον Φαρρῶν οἱ συμμορῖται. 'Επικολουθήσαντά συνηθῆ καὶ ἤδη καταδικωκόντων. Θὰ ἀποφύγωμεν νὰ χαρακτηρίσωμεν τὴν ἐμφανισίν των, ὡς ἐντυπωσιακὴν ἐπιχείρησιν. Καὶ τὸ πράττομεν, ὄχι διότι εἶχεν ἀποτέλεσμα ἢ ἰδιαιτέραν σοβαρότητα, ἀλλὰ διότι σεβόμεθα τὴν δοκιμασίαν, εἰς τὴν ὁποίαν ὑποβάλλονται οἱ ἀγροτικοὶ πληθυσμοὶ καὶ ἐπὶ τῇ ἀπλῇ θέᾳ τῶν ἀποθηριωμένων ληστῶν. Γνωρίζομεν ὅτι θὰ γίνουν ἐπιχειρήσεις, θὰ ἐκκαθαρισθοῦν αἱ περιοχαί, θὰ ἀναλάβῃ ἐπίθεσιν ὁ στρατός. Τὸ ἐβεβαίωσεν ὁ κ. Πρωθυπουργὸς καὶ προχθὲς ὁ Στρατιωτικὸς Διοικητὴς κ. Μαντᾶς. Πότε ὅμως; 'Η κατάστασις ἔχει κατάστῃ σοβαρὰ καὶ ἀπαιτεῖ ἄμεσον ἀντιμετώπισιν.

*

ΠΟΤΕ ΕΦΘΑΣΑΝ;

Δὲν ὑπάρχει ἀμφιβολία, ὅτι «ἐκινήθησαν δυνάμεις» πρὸς καταδίωξιν τῆς συμμορίας, ἡ ὁποία ἐπέδραμεν εἰς τὰ χωρία τοῦ τέως Δήμου Φαρρῶν. Τὸ ζήτημα ὅμως εἶναι πότε ἐκινήθησαν. Ἐκ Χαλανδρίτσης ἐδόθησαν τὰς πρώτας ἑσπερινὰς ὥρας διὰ φωτοβολίδων σήματα κινδύνου καὶ ἐζητήθησαν ἐνισχύσεις. Καὶ αὐταί, πράγματι, ἐστάλησαν. Ἀλλὰ κατὰ ποίαν ὥραν ἔφθασα εἰς τὴν περιοχήν, ὅπου ἔδρων οἱ συμμορῖται; Νὰ τρέπει ἄρα γε νὰ σημειώσωμεν ὅτι ἡ μέχρις ἐκεῖ ἀπόστασις δὲν ὑπερβαίνει τὰ 26 ἢ 27 χιλιόμετρα;

*

ΝΑ ΚΑΤΑΡΓΗΘΗ ΑΜΕΣΩΣ

**Πρὸ καιροῦ, τὸ Δημοτικὸν Συμβούλιον εἶχεν ἀπασχολήσει μία περίπτωσις, ἡ ὁποία, ἐὰν καλῶς ἐνθυμούμεθα, ὡδήγησεν εἰς παραίτησιν ἕ