ΣΥΝΔΡΟΜΑΙ ΕΣΩΤΕΡΙΚΟΥ

ΕΤΗΣΙΑ .... Δραχ. 183.000
ΕΞΑΜΗΝΟΣ .... » 92.000
ΤΡΙΜΗΝΟΣ .... » 46.000

ΠΑΝΤΟΙΑΙ ΚΑΤΑΧΩΡΗΣΕΙΣ
ΔΙ' ΙΔΙΑΙΤΕΡΑΣ ΣΥΜΦΩΝΙΑΣ

ΝΕΟΛΟΓΟΣ
ΠΑΤΡΩΝ

ΣΥΝΔΡΟΜΑΙ ΕΞΩΤΕΡΙΚΟΥ

ΕΤΗΣΙΑ .... Στερλίναι 17
ΕΞΑΜΗΝΟΣ .... » 8.5
ΕΝ ΑΜΕΡΙΚΗ .... Δολλάρια 63

ΠΡΟΠΛΗΡΩΝΟΝΤΑΙ
ΚΑΤΑΧΩΡΗΣΕΙΣ ΚΑΙ ΣΥΝΔΡΟΜΑΙ

ΕΤΟΣ ΝΔ — Ἀριθμὸς φύλλου 1091
ΓΡΑΦΕΙΑ ΚΑΝΑΚΑΡΗ 193 — ΑΡΙΘ. ΤΗΛ. 25.93 καὶ 25.94
ΠΑΤΡΑΙ, Πέμπτη 19 Φεβρουαρίου 1948

Τὰ τεκταινόμενα ὄπισθεν τοῦ παραπετάσματος

ΣΟΒΙΕΤΙΚΗ "ΕΞΩΤΕΡΙΚΗ ΛΕΓΕΩΝ" ΚΑΙ ΤΑΞΙΑΡΧΙΑΙ ΕΧΟΥΝ ΣΧΗΜΑΤΙΣΘΗ ΠΡΟΣ ΔΡΑΣΙΝ ΕΙΣ ΤΗΝ ΕΛΛΑΔΑ, ΙΤΑΛΙΑΝ ΚΑΙ ΓΑΛΛΙΑΝ

Ἀποκαλύψεις μιᾶς μυστικῆς ἐκθέσεως

ΛΟΝΔΙΝΟΝ, 18 Φεβρουαρίου. (Ἰδ. ὑπηρ.).— Κατὰ τηλεγραφήματα ἐκ Νέας Ὑόρκης, ὁ γνωστὸς Ἀμερικανὸς δημοσιογράφος καὶ πολιτικὸς σχολιαστὴς Ντριοὺ Πήρσον εἰς αὐριανὸν ἄρθρον του μεταδίδει λεπτομερείας ἐν σχέσει μὲ βαρυσήμαντον μυστικὴν ἔκθεσιν ληφθεῖσαν ὑπὸ τῆς Ἐπιτροπῆς Ἀντιαμερικανικῶν ἐνεργειῶν τῆς Ἀμερικανικῆς Βουλῆς, ἐκ τῶν κειμένων ὄπισθεν τοῦ «σιδηροῦ παραπετάσματος» χωρῶν. Ἐν τῇ ἐκθέσει ταύτῃ ἀποκαλύπτεται ὁ τρόπος κατὰ τὸν ὁποῖον οἱ κομμουνισταὶ ἐνισχύουν τὰς Διεθνεῖς Ταξιαρχίας των, διὰ νὰ δράσουν ἐναντίον τῆς Ἑλλάδος, Γαλλίας καὶ Ἰταλίας καὶ ὅτι Σοβιετικὴ «ἐξωτερικὴ λεγεὼν» ἐσχηματίσθη μὲ τὴν ὑποστήριξιν τῶν συμμοριτῶν ἐν Ἑλλάδι, ὅταν κατέστη πλέον ἔκδηλον ὅτι οἱ Ἕλληνες κομμουνισταὶ δὲν ἦσαν εἰς θέσιν νὰ καταλάβουν μόνοι των τὴν ἐξουσίαν.

Ἰδιαιτέρως ἐνδιαφέρουσα εἶναι ἡ ἐν τῇ ἐν λόγῳ ἐκθέσει περιεχομένη ἀποκάλυψις, καθ' ἣν ἡ πρώτη ὁμὰς ἐπεβιβάσθη ἐν Μασσαλίᾳ ἐπὶ τοῦ ἀτμοπλοίου «Ράντινκ», τὸ ὁποῖον εἶχεν ἀποπλεύσει ἐκ Βανκούβερ τὴν 14ην Φεβρουαρίου 1947 μὲ προορισμὸν τὴν Γιουγκοσλαυΐαν. Οἱ ἐκ Μασσαλίας ἐθελονταὶ ἦσαν μόνον 49, κατὰ τὸ πλεῖστον Σλαῦοι, καὶ οὗτοι ἀπετέλεσαν τὸν πυρῆνα «Διεθνοῦς Ταξιαρχίας», ὀργανουμένης μὲ σκοπὸν ἐπιθέσεως καὶ ἀνατρεπτικῆς δράσεως, ὄχι μόνον εἰς τὴν Ἑλλάδα, ἀλλ' ἐπίσης καὶ εἰς Ἰταλίαν καὶ Γαλλίαν.

Σημαντικωτάτη εἶναι ἐπίσης καὶ ἡ ἀποκάλυψις ὅτι ἡ Μόσχα ἐπέτρεψε προσφάτως ὅπως γίνωνται δεκτοὶ δι' «ἐθελοντικὴν κατάταξιν καὶ ὑπηρεσίαν» εἰς τὰς Διεθνεῖς Ταξιαρχίας καὶ αἰχμάλωτοι πολέμου.

ΤΗΣ ΗΜΕΡΑΣ

ΑΙ ΕΡΓΑΣΙΑΙ ΤΗΣ ΒΟΥΛΗΣ

Ἐνδεχομένη διακοπὴ τῶν ἐργασιῶν τῆς Βουλῆς δὲν εὑρίσκει ἴσως θεωρητικὴν δικαίωσιν. Τὸ γεγονὸς ἄλλως τε, ὅτι ἡ πρότασις, χρονολογουμένη ἀπὸ καιροῦ, ἐπαναφέρεται κάθε τόσον εἰς τὴν ἐπιφάνειαν καὶ προκαλεῖ συζητήσεις, θὰ ἠμποροῦσε νὰ δημιουργήσῃ τὴν ἐντύπωσιν μιᾶς κάποιας κοπώσεως, ὁμολογουμένως ἥκιστα κολακευτικῆς διὰ τὸν κοινοβουλευτικὸν θεσμόν. Πέραν ὅμως τῆς οἱασδήποτε τυπικῆς ἑρμηνείας, φαίνεται ὅτι ἤδη τὸ μεγαλύτερον μέρος τῶν βουλευτῶν ἀποκλίνει ὑπὲρ τῆς διακοπῆς, διὰ νὰ δύνανται οἱ ἀντιπρόσωποι τοῦ Λαοῦ νὰ εὑρίσκωνται εἰς τὰς δοκιμαζομένας ἐπαρχίας των. Τὸ αἰτιολογικὸν εἶναι βεβαίως, ἀρκετὰ ἰσχυρὸν καὶ ἰσοσταθμίζει τὰς τυχὸν περὶ τοῦ ἀντιθέτου ἀντιλήψεις. Ὑπὸ μίαν ὅμως προϋπόθεσιν: Ὅτι οἱ βουλευταί, λαμβάνοντες τὴν αἰτουμένην δίμηνον ἄδειαν, θὰ τὴν χρησιμοποιήσουν κατὰ τὸν τρόπον, ποὺ ὑπόσχονται. Καί, διὰ νὰ ἀναλύσωμεν τὴν ἐπὶ τοῦ προκειμένου σκέψιν μας, ἡ ὁποία εἶναι καὶ σκέψις ὁλοκλήρου τῆς Κοινῆς Γνώμης, θὰ σπεύσουν νὰ μεταβοῦν, ὄχι εἰς τὰ κέντρα τῶν ἐπαρχιῶν των, ἀλλὰ εἰς τὴν ὕπαιθρον, διὰ νὰ ἐμψυχώσουν τοὺς τραγικοὺς πληθυσμοὺς καὶ νὰ σταθοῦν παράπλευροί των εἰς τὰς ὥρας τῆς ἀγωνίας των. Ἐὰν τὸ πράξουν, τότε θὰ εἶναι δικαιολογημένη ἡ ἀργία τοῦ Κοινοβουλίου, προτιμωτέρα ἀσφαλῶς, ὑπὸ τὴν ἔποψιν αὐτήν, ἀπὸ τὰς κενολογίας καὶ τὰς ἄνευ οὐσίας ῥητορικὰς ἐπιδείξεις.

*

Η ΡΥΘΜΙΣΙΣ

Ἀναμφισβητήτως ἡ Βαλκανικὴ Ἐπιτροπὴ προσφέρει σπουδαίαν ὑπηρεσίαν καὶ μόνον διὰ τῆς παρουσίας της. Ἡ συμβολή τηςὅμως θ' ἀποκτήσηοὐσιαστικὸν περιεχόμενον εἰς περίπτωσιν κατὰ τὴν ὁποίαν εἰσηγηθῆτὴνσύγκλησιν τῆς Γ. Συνελεύσεως. Ἡ ἰνελεύσεως. Ἡ συμβολὴ τῆς ὅμως θὰ ἀποκτήσῃ οὐσιαστικὸν περιεχόμενον εἰς περίπωσιν, κατὰ τὴν ὁποίαν εἰσηγηθῇ τὴν σύγκλησιν τῆς Γενικῆς Συνελεύσεως. Ἡ ἰδέα αὐτὴ ἔχει ὡριμάσει πλέον καὶ μεταξὺ τῶν ἐν Ἑλλάδι ἀντιπροσώπων καὶ ὅπως ἐκεῖθεν τηλεγραφεῖται μεταξὺ τῶν ἰθυνόντων τῆς Οὐάσιγκτων. Διότι μόνον οὕτω θὰ καταστῇ δυνατὸν νὰ εἰσέλθῃ εἰς φάσιν ἀποφασιστικῆς ἀντιμετωπίσεως τὸ ὅλον Ἑλληνικὸν πρόβλημα, τοὐλάχιστον ἐκ μέρους τῶν Ἡνωμένων Ἐθνῶν. Εἶναι προφανές, ὅτι μόνον ἡ σφράγισις τῶν συνόρων θὰ ἀποτελέσῃ βῆμα θετικῆς ρυθμίσεως καὶ θὰ συντελέσῃ, κατὰ μέγιστον μέρος, εἰς τὴν ἐπιτυχίαν τῆς ἐξορμήσεως τοῦ Στρατοῦ. Κατὰ συνέπειαν, πρὸς αὐτὴν τὴν κατεύθυνσιν θὰ πρέπει νὰ συντονίσουν τὰς προσπαθείας των καὶ οἱ ἐν Θεσσαλονίκῃ ἀντιπρόσωποι.

*

ΑΔΙΚΟΣ ΑΠΑΙΤΗΣΙΣ

Ὡς γνωστόν, πολλὰ ἀπὸ τὰ ζῶα ποὺ εἶχον μεταφερθῆ ἐκ τοῦ ἐξωτερικοῦ ἔθανον μετ' ὀλίγον χρόνον ἀπὸ τῆς παραλαβῆς των ὑπὸ τῶν ἀγορασάντων ταῦτα. Τοῦτο ἐπιστοποιήθη καὶ ὑπὸ τῆς ἁρμοδίας ὑπηρεσίας, ἥτις ἐβεβαίωσεν ὅτι συντρέχει ἐπὶ τοῦ προκειμένου ἡ περίπτωσις ἡ προβλεπομένη ὑπὸ τοῦ νόμου, καθ' ἣν ἐὰν ἓν ζῶον ἐκ τῶν πωληθέντων ἀποθάνῃ μεθ' ὡρισμένον χρόνον, σημαίνει ὅτι ἔφερεν ἀπὸ τῆς ἐνταῦθα μεταφορᾶς του τὴν νοσογόνον αἰτίαν. Συνεπῶς δὲν εἶναι ὑπαίτιος ὁ ἀγοραστὴς τῆς θανῆς τοῦ ζῴου καὶ ἀπαλλάσσεται τῆς ὑποχρεώσεως πρὸς πληρωμὴν τοῦ ἀντιτίμου τῆς ἀξίας του. Αἱ πιστοποιήσεις ὅμως αὗται, ὑποβληθεῖσαι ἐγκαίρως ὅπου ἔδει, φαίνεται ὅτι ἀπωλέσθησαν καὶ ἤδη ζητεῖται ἀπὸ τοὺς ἀγοραστὰς τούτους ἡ καταβολὴ τοῦ χρέους των διὰ τὸ θανὸν ζῶον. Πρόκειται, νομίζομεν, περὶ τόσον καταφώρου ἀδικίας, ὥστε τὰ σχετικῶς διατυπούμενα ὑπὸ τῶν ἀνωτέρω παράπονα, νὰ εἶναι πλήρως βάσιμα, ὅθεν δὲ νὰ ἐπιβάλλεται ὡς στοιχειώδης πρᾶξις δικαίου ἡ ἄμεσος τακτοποίησις τῆς εἰς βάρος των ἐκκρεμότητος ταύτης διὰ νὰ δυνηθοῦν καὶ ἀποκτήσουν διὰ τοῦ ἰδίου ποσοῦ ποὺ εἶναι χρεωμένοι, ἄλλο ζῶον, ἀπολύτως ἀπαραίτητον διὰ τὰς ἐργασίας καὶ ἐν γένει τὰς ἀνάγκας των.

ΟΛΙΓΟΗΜΕΡΟΣ ΑΝΑΠΑΥΣΙΣ

ΤΟ ΤΑΞΕΙΔΙΟΝ ΑΝΑΨΥΧΗΣ ΤΟΥ ΠΡΟΕΔΡΟΥ ΤΡΟΥΜΑΝ

ΕΙΣ ΤΟ ΚΑΡΑΒΑΪΚΟΝ ΠΕΛΑΓΟΣ

ΟΥΑΣΙΓΚΤΩΝ, 17 Φεβρουαρίου. (Ἰδ. ὑπηρεσία).— Ὁ Πρόεδρος Τροῦμαν παρὰ τὸν φόρτον τῆς ἐργασίας του δὲν ξεχνᾶ καὶ τὸ ὡραῖο του κόττερο τὸ «Οὐΐλιαμσπουργκ» καὶ κατορθώνει πότε-πότε νὰ ἐξοικονομῇ ὀλίγον ἀπὸ τὸν πολύτιμον χρονοντουλιά νὰ τὸν ἀπολαύσῃ μὲ ἕνα ὡραῖο ταξειδάκι, ποὺ ἐκτὸς ἀπὸ τὰ ἄλλα θὰ τοῦ δώσῃ καὶ ὀλίγην ἀνάπαυσιν, ἀπαραίτητον διὰ τὴν συνέχισιν τοῦ ὑψηλοῦ ἔργου του.

Ἔτσι εἰς τὰς 20 τοῦ μηνὸς ὁ Πρόεδρος Τροῦμαν πρόκειται νὰ ἀφήσῃ τὸν Λευκὸν Οἶκον καὶ τὶς ἀτέλειωτες συνεδριάσεις καὶ συσκέψεις, διὰ νὰ ἀπολαύσῃ ἕνα ἰδεῶδες ταξεῖδι μὲ τὸ ἀγαπημένο του κόττερο σὲ διάφορα γραφικὰ λιμάνια τῆς Καραϊβικῆς θαλάσσης. Τὸ ταξεῖδι θὰ ἀπαιτήσῃ 15 ἡμέρας, ἴσως δὲ εἶναι τὸ τελευταῖο ποὺ θὰ ἐπιχειρήσῃ τὴν ἐφετεινὴ σαιζὸν διότι προμηνύονται κοντὰ στὶς πολυάριθμες ἐξωτερικὲς «σκοτοῦρες» του καὶ αἱ συνελεύσεις τοῦ κόμματόςτου ἐν ὄψει τῶν προεδρικῶν ἐκλογῶν.

Ἡ πολιτικὴ κατάστασις παρουσιάζει ἐπὶ τοῦ παρόντος κάποιαν ὕφεσιν. Παρ' ὅλον ὅτι αἱ καιρικαὶ συνθῆκαι εἶναι ἄσχημοι Γι' αὐτὸ ὁ Πρόεδρος Τροῦμαν ἀπεφάσισε νὰ μὴ χάσῃ τὴν εὐκαιρίαν, δεδομένου μάλιστα ὅτι εἶναι ἀβέβαιαι αἱ προβλέψεις διὰ τὸ μέλλον. Ποιὸς ξέρει δηλαδὴ ἂν θὰ μπορέσῃ ὁ Πρόεδρος νὰ ταξειδεύσῃ μελλοντικῶς, ἀφοῦ τὸ βαρόμετρον τῆς διεθνοῦς καταστάσεως, ποὺ σήμερα δείχνει ὕφεσιν, αὔριο ἠμπορεῖ νὰ δείξῃ κακοκαιρίαν καὶ τότε ὁ Πρόεδρος περισσότερο ἀπὸ κάθε ἄλλον εἰς τὸν κόσμον θὰ πρέπῃ νὰ ἐπαγρυπνῇ κατευθύνων τὰς τύχας τῆς μεγάλης χώρας του καὶ ὅλων τῶν ἄλλων ποὺ συνέδεσαν μετ' αὐτῆς τὸ μέλλον των. Ἕνα ταξειδάκι πάντως τώρα στὸ Σὰν Χουὰν δίδει καινούργιες δυνάμεις. Καὶ μετὰ τὸ Σὰν Χουάν, τὸ Πουέρτο Ρίκο, κατόπιν τὸ Σὰν Τόμας καὶ τὸ Σὰν Κρουά. Ἐκεῖ λοιπὸν θὰ περάσῃ τὶς πολύτιμες διακοπές του ὁΠρόεδρος Τροῦμαν. Ἔπειτα τὸ «Οὐΐλιαμσμπουργκ» θὰ πλεύσῃ στὸ Γκουαντανάμο, τὴν Ἀμερικανικὴ ναυτικὴ βάσι στὴν Κούβα, ὅπου θὰ φθάσῃ στὰς 25 τοῦ μηνός. Ἀφοῦ ἀπολαύσει τότε ἀρκετὰ τὶς θαλάσσιες καλλονὲς τοῦ Καραϊβικοῦ Ἀρχιπελάγους, θὰ πάρῃ τὸ προεδρικὸ ἀεροπλάνο, τὴν «ἱερὰν ἀγελάδα» καὶ θὰ πετάξῃ στὸ Καΐυ Γουέστ κλείνοντας ἔτσι τὸν κύκλο τῶν διακοπῶν του. Τέλος θὰ τὸν δεχθῇ στὶς 5 Μαρτίου καὶ πάλιν ἡ Οὐάσιγκτων.

Βεβαίως ἀπαραίτητος προϋπόθεσις τῆς συνεχίσεως τῶν διακοπῶν εἶναι ἡ διεθνὴς ἠρεμία. Ἄλλως καὶ τὸ ταξεῖδι διακόπτεται καὶ ἡ ἀνάπαυσις ματαιοῦται.

Χωρὶς συντροφιὰ εἶναι γνωστόν, ὅτι τὸ ταξεῖδι δὲν παρέχει τὴν ἰδίαν ἀπόλαυσιν καὶ ὁ Πρόεδρος γνωρίζων καλὰ αὐτὸ θὰ συνοδεύεται ἀπὸ τὸν κ. Κραῦ, ὑπουργὸν τῶν Ἐσωτερικῶν καὶ τὸν κ. Κλίντον Ἄντερσον ὑπουργὸν τῆς Γεωργίας, ἀμφοτέρους προσωπικούς του φίλους.

ΘΑ ΕΞΑΚΡΙΒΩΘΗ ΣΥΝΤΟΜΩΣ ΑΝ ΥΠΑΡΧΗ ΖΩΗ ΕΙΣ ΤΟΝ ΑΡΗΝ

ΣΙΚΑΓΟΝ, 18. (Ἰδ. ὑπηρ.). Καθηγηταὶ τοῦ ἐνταῦθα πανεπιστημίου μὲ μηχάνημα νεωστὶ ἐπινοηθέν, πρόκειται νὰ προβοῦν εἰς ἐρεύνας ἐπὶ τοῦ πλανήτου τοῦ Ἄρεως, διὰ νὰ ἐξακριβώσουν ἐὰν ὑπάρχῃ ζωὴ ἐπ' αὐτοῦ. Εὐθὺς ὡς ὁ Ἄρης πλησιάσῃ εἰς ἀπόστασιν ἑξήκοντα τριῶν ἑκατομμυρίων μιλλίων ἀπὸ τῆς γῆς, τὴν τρέχουσαν ἑβδομάδα—ἡ ἐγγυτέρα ἀπόστασις κατὰ τὰ δύο προσεχῆ ἔτη—οἱ ἀστρονόμοι θὰ προσαρτήσουν τὸ ἐπινοηθὲν μηχάνημα εἰς ἰσχυρότατον τηλεσκόπιον ἐπὶ τοῦ φρουρίου Ντάβις εἰς τὸ Τέξας καὶ θὰ προβοῦν δι' αὐτοῦ εἰς ἀνιχνεύσεις ἐπὶ τοῦ γειτονικοῦ πλανήτου.

Ἐὰν ὁ ἀντανακλαστικὸς φακὸς τοῦ καταμετρητοῦ δείξῃ τὰ αὐτὰ φαινόμενα τὰ ὁποῖα παρατηροῦνται ἐπὶ τῆς ἐπιφανείας τῆς γῆς, τοῦτο θὰ σημαίνῃ ὅτι ἐπὶ τοῦ πλανήτου ὑπάρχει ὁμοία ζωὴ μὲ τὴν τῆς γῆς, ἀφοῦ ὑποστηρίζεται ὅτι καὶ ὁμίχλη ὑπάρχει ἐπ' αὐτοῦ.

Ἐὰν ὑπάρχῃ ἐπὶ τοῦ πλανήτου φυτικὴ ζωὴ τότε δέον νὰ ὑφίσταται καὶ μορφή τις ζωῆς.

Η ΜΕΓΑΛΗ ΛΕΞΙΣ ΤΟΥ ΣΤΕΪΤ ΝΤΕΠΑΡΤΜΕΝΤ

ΑΙ ΗΝ. ΠΟΛΙΤΕΙΑΙ ΥΠΟΧΡΕΩΜΕΝΑΙ ΝΑ ΕΠΕΜΒΟΥΝ ΕΙΣ ΤΟΝ ΑΓΩΝΑ ΤΗΣ ΕΛΛΑΔΟΣ ΚΑΤΑ ΤΩΝ ΣΥΜΜΟΡΙΤΩΝ

ΝΥΚΤΕΡΙΝΑΙ ΔΗΛΩΣΕΙΣ ΤΟΥ ΛΟΫ ΧΕΝΤΕΡΣΟΝ

ΟΥΑΣΙΓΚΤΩΝ 18 Φεβρουαρίου. (Ἰδ. ὑπηρ.)

Κατὰ τηλεγραφήματα ἐκ Λουΐσβιλ τῆς Πολιτείας Κεντάκυ, ἀνώτατος ὑπάλληλος τοῦ Στέϊτ Ντεπάρτμεντ, διὰ πρώτην φορὰν ἀπόψε προέβη εἰς τὸν μέχρι σήμερον σαφέστερον ὑπαινιγμόν, ὅτι αἱ Ἡνωμ. Πολιτεῖαι θὰ ὑποχρεωθοῦν ἐνδεχομένως νὰ παρέμβουν ἀμεσώτερον ἢ μέχρι τοῦδε εἰς τὸν ἐν Ἑλλάδι κατὰ τῶν συμμοριτῶν διεξαγόμενον πόλεμον.

Ὁ ἐκπρόσωπος οὗτος τοῦ Στέϊτ Ντεπάρτμεντ ἦτο ὁ διευθυντὴς τοῦ παρ' αὐτῷ Τμήματος Ὑποθέσεων Ἐγγὺς Ἀνατολῆς κ. Λόϋ Χέντερσον, ὅστις εἰς λόγον του ἀπόψε, εἶπεν:

Ὁ κ. ΛΟΫ ΧΕΝΤΕΡΣΟΝ

«Ὁ διεθνὴς κομμουνισμὸς ἐν τῇ ἐπιθυμίᾳ του ὅπως ἐπιβάλῃ τὸν ἔλεγχόν του ἐπὶ τῆς Ἑλλάδος, ἐνδέχεται νὰ φθάσῃ μέχρι τοῦ σημείου ὥστε νὰ δημιουργήσῃ κατάστασιν, τὴν ὁποίαν δὲν δύναταί τις νὰ ἀναμείνῃ, ὅτι θὰ δυνηθοῦν νὰ ἀντιμετωπίσουν μόναι των αἱ ἔνοπλοι δυνάμεις τῆς Ἑλλάδος».

Ὁ κ.Χέντερσον δὲν ἐπεξετάθη περισσότερον ἐπὶ τοῦ ὡς ἄνω ἐνδεχομένου, ἀλλὰ περιωρίσθη νὰ τονίσῃ ὅτι ἡ ἐπέλευσίς του θὰ ἐπέβαλλεν ἀναποτρέπτως τὴν εὐρυτάτην δυνατὴν ἐπανεξέτασιν τοῦ ὅλου προβλήματος.

Τὸ γεγονὸς ὅτι μία τοιαύτη δήλωσις ἐμφανίζει ἀνάγλυφον μίαν νέαν στροφὴν εἰς τὴν ἐπίσημον σκέψιν τῶν Ἡνωμένων Πολιτειῶν, ἀποτελοῦν συγχρόνως σαφῆ ὑπαινιγμὸν ὅτι αὗται θὰ παραστῇ ἐνδεχομένως ἀνάγκη νὰ παράσχουν πρὸς τὴν Ἑλλάδα εὐρυτέραν καὶ ἀμεσωτέραν βοήθειαν ἐκείνης, ἡ ὁποία ἔχει μέχρι σήμερον χορηγηθῆ ἢ σχεδιάζεται νὰ χορηγηθῇ, ἐνισχύεται ἀπὸ τὸ ὅτι ὁ Πρόεδρος Τροῦμαν εἰς τὸ μήνυμά του, τὸ ὁποῖον ἀπηύθυνε ἐνωρίτερον τὴν ἑβδομάδα ταύτην πρὸς τὸ Κογκρέσσον, προέβη εἰς παρεμφερῆ ἂν καὶ ὀλιγώτερον συγκεκριμένην δήλωσιν.

Οἱ ἐνταῦθα παρατηρηταὶ θεωροῦν ὅτι αἱ δύο αὗται δηλώσεις, ἀποτελοῦν σαφῆ προειδοποίησιν ὅτι ἡ παροχὴ ἐνισχύσεως ἀπὸ μέρους τῆς Μόσχας ἢ τῶν Βαλκανικῶν χωρῶν πρὸς τοὺς ἐν Ἑλλάδι συμμορίτας, θὰ ἐξουδετερωθῇ ἀπὸ ἐξ ἴσου ἔντονον προσπάθειαν τῆς κυβερνήσεως τῶν Ἡνωμ. Πολιτειῶν ὅπως διατηρήσῃ τὸ νόμιμον καθεστὼς τῆς Ἑλλάδος εἰς τὴν ἀρχήν.

Ὁ κ. Χέντερσον συνεχίζων, ἐδήλωσεν ὅτι «αἱ Ἡνωμ. Πολιτεῖαι δὲν θὰ παραμείνουν ἀπαθεῖς καθ' ὃν χρόνον ξένοι ἐπιδρομεῖς θὰ καταβάλουν προσπάθειαν νὰ στερήσουν τὴν Ἑλλάδα τῆς πολιτικῆς της ἀνεξαρτησίας καὶ νὰ καταλύσουν τὴν ἐδαφικήν της ἀκεραιότητα», προειδοποιήσας ὅτι δὲν ἀποκλείεται ὁ διεθνὴς κομμουνισμός, ἐὰν διαπιστώσῃ, ὅτι κινδυνεύει ἡ ἐν Ἑλλάδι ἐμπροσθοφυλακή του, νὰ ἀποφασίσῃ ἐνδεχομένως νὰ αὐξήσῃ τὴν πρὸς τοὺς συμμορίτας παρεχομένην ἤδη ἐνίσχυσίν του.

«Τὸ πιθανότερον ὅμως εἶναι, ἐσυνέχισεν ὁ κ. Χέντερσον, ὅτι αἱ δυνάμεις τοῦ διεθνοῦς κομμουνισμοῦ θὰ διστάσουν νὰ καθιερώσουν πολιτικὴν ἀνοικτῆς πλέον ἐπιθέσεως κατὰ τῆς Ἑλλάδος, ἐὰν ἀντιληφθοῦν ὅτι ἡ ἀποφασιστικότης τῶν Ἡνωμ. Πολιτειῶν ἢ ἄλλων δημοκρατικῶν χωρῶν εἰς τὸ νὰ προφυλάξουν τὴν Ἑλ-

(Συνέχεια εἰς τὴν 4ην σελίδα)

Ἐνῷ τὸ Κρεμλῖνον προσπαθεῖ νὰ κερδίσῃ χρόνον

Η ΕΝΩΣΙΣ ΘΑ ΑΠΟΤΡΕΨΗ ΤΗΝ ΑΠΕΙΛΗΝ

Ἄρθρον τοῦ κ. Ἀντρὲ Φρανσουὰ Πονσὲ

ΠΑΡΙΣΙΟΙ Φεβρουάριος

Καίτοι παρῆλθεν ἀρκετὸς χρόνος ἀφ' ἧς ἔλαβον χώραν αἱ δύο τελευταῖαι συνεδριάσεις τοῦ ἐν Βερολίνῳ Διασυμμαχικοῦ Συμβουλίου Ἐλέγχου, ἐλάχιστα ἐγνώσθησαν δημοσίᾳ περὶ αὐτῶν. Ἐν πάσῃ ὅμως περιπτώσει τὰ κοινολογηθέντα, ἐπιτρέπουν ὅπως σχηματίσῃ τις, ἀρκούντως σαφῆ ἀντίληψιν τῆς καταστάσεως.

Ἐνῷ ἀνεμένετο ὁπωσδήποτε ῥῆξις, οἱ Ρῶσσοι ἐν τούτοις ἀπέφυγον νὰ προκαλέσουν ταύτην, τοῦ στρατάρχου Σοκολόφσκυ περιορισθέντος νὰ διαμαρτυρηθῇ καὶ πάλιν ἐντόνως ἐναντίον τῆς νέας διοικητικῆς οἰκονομικῆς διαρθρώσεως τὴν ὁποίαν ἀπεφάσισαν νὰ δώσουν εἰς τὴν Διζωνίαν οἱ Ἀγγλοσάξωνες. Ἕτερον ἐπίμαχον θέμα τοῦ Συμβουλίου ἦτο τὸ τῆς νομισματικῆς καὶ συναλλαγματικῆς μεταρρυθμίσεως ἐν Γερμανίᾳ. Καὶ εἰς τὴν περίπτωσιν αὐτὴν οἱ Ρῶσσοι, παρὰ τὴν ἐπιδειχθεῖσαν προηγουμένως ἀκαμψίαν των, ἀπέφυγον διὰ δεξιωτάτου ἑλιγμοῦ τὴν ῥῆξιν καὶ τὴν διακοπὴν πάσης ἐπαφῆς μετὰ τῶν Δυτικῶν Δυνάμεων.

Πολλοὶ χαίρουν διὰ τοῦτο, φρονοῦντες ὅτι ὑπῆρξεν εὐτύχημα τὸ ὅτι οἱ Ρῶσσοι δὲν ἐπροκάλεσαν τὴν ῥῆξιν, συνέπεια τῆς ὁποίας θὰ ἦτο ἡ διαίρεσις τῆς Γερμανίας καὶ τῆς Εὐρώπης. Βαυκαλίζονται πάντοτε μὲ τὴν ἐλπίδα ὅτι ἡ διαίρεσις αὕτη θὰ ἀποφευχθῇ, ἐνδεχομένως. Μήπως ἡ Σοβιετικὴ Ἕνωσις δὲν ἐπέδειξε διάθεσιν συμβιβασμοῦ, ἀποδεχομένη, εἰς τὸ ζήτημα τῆς Αὐστρίας, τὰς συμβιβαστικὰς προτάσεις τοῦ Γάλλου ἀντιπροσώπου; Μήπως δὲν εἶναι καὶ τοῦτο ἕνα σχετικῶς σημαντικὸν κέρδος, ἐν ἐλλείψει ῥυθμίσεως τοῦ Γερμανικοῦ, ἐφ' ὅσον παραμένει ἀνοικτὴ ἡ ὁδὸς τῆς ἐπιτεύξεως συμφωνίας, ὅσον ἀφορᾷ τὴν Αὐστριακὴν συνθήκην εἰρήνης;

Ἐγὼ τοὐλάχιστον παραμένω πεπεισμένος, ὅτι αἱ παραλλαγαὶ τῆς στάσεως τῶν Σοβιὲτ εἶναι τακτικῆς μορφῆς καὶ ὄχι στρατηγικῆς. Φθάνοντες πρὸ τοῦ ἐμποδίου οἱ Ρῶσσοι, συμπτύσσονται, τὸ ἀποφεύγουν, προσπαθοῦν νὰ τὸ παρακάμψουν, ἀκολουθοῦν τὴν διδασκαλίαν τοῦ Λένιν. Ὁ σκοπός των ὅμως δὲν μεταβάλλεται, τὸ πρόγραμμά των μένει τὸ αὐτὸ ὡς καὶ πρότερον.

Τὸ αὐτὸ φαινόμενον ἐσημειώθη καὶ εἰς τὸ Λέϊκ Σαξές, ὅπου καὶ ἐκεῖ ἀπέφυγαν τὴν ῥῆξιν. Ἡ ἀδιαλλαξία τοῦ Γκρομύκο, αἱ ἀπειλαὶ τοῦ Βισίνσκυ, ἔδιδον τὴν ἐντύπωσιν ὅτι τὰ πάντα ἤρχισαν νὰ κλονίζωνται. Οὐδὲν ἐν τούτοις συνέβη. Οἱ Ρῶσσοι παρεδέχθησαν τελικῶς ἀδιαμαρτυρήτως τὴν σύστασιν τῆς «Μικρᾶς Συνελεύσεως», ἡ ὁποία ὑπῆρξε σοβαρὸν πλῆγμα κατὰ τοῦ γοήτρου των, περιορισθέντες νὰ διακηρύξουν ὅτι δὲν συμμετέχουν εἰς ταύτην. Διατὶ ἆρά γε ὑποχωροῦν, ὅταν ἐπέρχεται ἡ στιγμὴ νὰ φανοῦν συνεπεῖς πρὸς τὰς χειρονομίας καὶ τὰς ἀγορεύσεις των; Διατὶ φθάνουν μέχρι τοῦ χείλους τῆς ῥήξεως καὶ δὲν ἀποφασίζουν τελικῶς νὰ προκαλέσουν ταύτην;

Ἔχει κατὰ κόρον λεχθῆ, νομίζω, ἀλλὰ δὲν βλάπτει νὰ ἐπαναληφθῇ, ὅτι οἱ Ρῶσσοι ἐπιδιώκουν, πρὸ παντὸς ἄλλου, νὰ κερδίσουν χρόνον. Προσπαθοῦν νὰ κερδίσουν χρόνον διότι νομίζουν ὅτι ὁ χρόνος ἐργάζεται δι' αὐτούς. Πιστεύουν ὅτι αἱ Ἡνωμέναι Πολιτεῖαι ἀπειλοῦνται ἀπὸ οἰκονομικὴν καὶ κοινωνικὴν κρίσιν, ἡ ὁποία θὰ τὰς ἐξαναγκάσῃ νὰ ἀποσυρθοῦν ἐξ Εὐρώπης. Ἐν ἀναμονῇ τῆς ἐπελεύσεως τοῦ γεγονότος τούτου, ἡ Σοβιετικὴ Ἕνωσις ἀναπτύσσει ἐντατικῶς τὰς ἀτομικὰς ἐρεύνας καὶ κατασκευάς της, ἐφαρμόζει τὸ 5ετὲς σχέδιόν της, τὸ ὁποῖον ἀποβλέπει κυρίως εἰς τὸ νὰ ἐνισχύσῃ τὴν βαρεῖαν βιομηχανίαν της καὶ τῆς ἐπιτρέψῃ νὰ γίνῃ αὐτάρκης. Ἐκ παραλλήλου ὅμως ὑπολογίζει ὅτι αἱ παντοειδεῖς δυσχέρειαι, τὰς ὁποίας ἀντιμετωπίζουν αἱ διάφοροι, ἐκ τοῦ πολέμου δῃωθεῖσαι Εὐρωπαϊκαὶ χῶραι, καὶ ἡ ἀθλιότης ἐκ τῆς ὁποίας ὑποφέρουν, θὰ εὐνοήσουν τὴν εἰς αὐτὰς πρόοδον τοῦ Κομμουνισμοῦ. Ὁ ὑπολογισμὸς οὗτος ἀφορᾷ, εἰδικώτερον τὴν Γαλλίαν καὶ τὴν Ἰταλίαν, αἱ ὁποῖαι μνημονεύονται ἄλλως τε καὶ ὀνομαστικῶς εἰς τὴν ἱδρυτικὴν πρᾶξιν τῆς Κομινφόρμ. Ἐν Γερμανίᾳ, ἡ Σοβιετικὴ Ἕνωσις, ἐπιδιώκει τὴν διατήρησιν καὶ παράτασιν τῆς παρούσης καταστάσεως, διότι ἔχει τὸ πλεονέκτημα νὰ δύναται νὰ ἀσκῇ τὴν προπαγάνδαν της εἰς τὰς τρεῖς ἄλλας ζώνας κατοχῆς, ἐνῷ ἡ προπαγάνδα τῶν τριῶν Δυτικῶν Δυνάμεων εἶναι παντελῶς ἀπηγορευμένη εἰς τὴν ἰδίαν αὐτῆς ζώνην. Πέραν τούτου ὅμως, διότι ἐπωφελεῖται τῆς δυσφορίας, ἡ ὁποία προκαλεῖται ἀπὸ τὰς ἐπισιτιστικὰς δυσχερείας καὶ τὰς πολιτικὰς διενέξεις διὰ νὰ παρασύρῃ τὰς ἐργατικὰς μάζας εἰς ἀπεργίας, εἰς ταραχάς, εἰς στάσιν ἀλλὰ καὶ διότι ἐλπίζει νὰ προσελκύσῃ τὰς μάζας πρὸς τὸν «Ἐθνικο—Κομμουνισμόν», νὰ ὑπαγάγῃ τουτέστιν ταύτας ὑπὸ τὴν ἐπιρροήν της, ἂν ὄχι ὑπὸ τὴν σημαίαν της. Τέλος, ἐὰν συμβῇ νὰ καταστῇ ἀδύνατος πᾶσα συνεργασία μετὰ τῶν πρώην συμμάχων της, ἐὰν ἡ ῥῆξις παρουσιάζεται ὡς ἀναπόφευκτος, ἐπιθυμεῖ ὅπως τὴν σχετικὴν πρωτοβουλίαν ἀναλάβουν οἱ ἄλλοι καὶ ὄχι αὐτή.

Καὶ τοῦτο διότι ἐν τοιαύτῃ περιπτώσει θὰ δύναται νὰ ἰσχυρισθῇ ὅτι προεκλήθη, καὶ ὅτι ἡ ἐπελθοῦσα ῥῆξις ἀποτελεῖ ἐπιβεβαίωσιν τῶν ἐπιθετικῶν καὶ ἰμπεριαλιστικῶν προθέσεων,περὶ τῶν ὁποίων δὲν παύει νὰ καταγγέλῃ τὰς κεφαλαιοκρατικὰς χώρας.

Πλὴν ὅμως εἶναι σαφὲς ὅτι ἐφ' ὅσον ἡ Ρωσσία διαβλέπει ὅτι εἶναι πρὸς τὸ συμφέρον της νὰ ἀκολουθῇ παρελκυστικὴν πολιτικήν, οὐδεὶς λόγος συντρέχει ὅπως καὶ ἡμεῖς συμμετέχωμεν εἰς τὸ παιγνίδιον. Παραμένει ἐκτὸς πάσης ἀμφισβητήσεως, ὅτι τὰ ἔξοδα τῶν παρελκύσεων καὶ τῶν παρατάσεων αὐτῶν πληρώνονται ἀπὸ ἡμᾶς.

Δὲν συνηγορῶ ὑπὲρ τῆς βιαίας ῥήξεως, ἢ δὲν ἀποκλείω τὸ ἐνδεχόμενον Σοβιετικῆς μεταστροφῆς, ἂν καὶ αἱ πιθανότητες ταύτης εἶναι σχεδὸν ἐλάχισται.Παρὰ ταῦτα ὅμως ἐπιβάλλεται νὰ δράσωμεν ἄνευ καθυστερήσεως. Ὁ χρόνος τὸν ὁποῖον κερδίζει τὸ Κρεμλῖνον, εἶναι ἀνεπανορθώτως χαμένος δι' ἡμᾶς. Καὶ ὅταν ὁμιλοῦμεν περὶ δράσεως ἐννοοῦμεν, ὅπως παραιτηθῶμεν τῆς Ρωσικῆς συμβολῆς, συμφωνήσωμεν ἐπὶ μιᾶς συντονισμένης πολιτικῆς, ὀργανώσωμεν ἑνιαίως τὰς τρεῖς ἀπὸ ἡμᾶς κατεχομένας ζώνας, ὅπως ὀργανώσωμεν, μὲ ἄλλους λόγους, τὴν Δυτικὴν Εὐρώπην. Θὰ μοὶ ἀντιταχθῇ ἴσως, ὅτι πάντα ταῦτα εὑρίσκονται ἤδη ἐν τῷ γίγνεσθαι. Συμφωνῶ κατ' ἀρχήν, ἀλλὰ φρονῶ ἐν τούτοις ὅτι τὸ ἐγχείρημα τοῦτο δὲν ἐκτελεῖται μὲ τὴν ἐπιβαλλομένην ἀποφασιστικότητα καὶ ταχύτητα. Εἰς τὸ σημεῖον ὅπου ἔχουν φθάσει ἡ Ἀμερική, ἡ Ἀγγλία καὶ ἡ Γαλλία, δὲν εἶναι δύσκολον νομίζω, ὅπως ἐπιτύχουν ἀπόλυτον σύμπτωσιν γνωμῶν, ὅσον ἀφορᾷ τὴν μέλλουσαν δρᾶσιν των.

Ἡ συμφωνία αὐτὴ τῶν Τριῶν Δυτικῶν Δυνάμεων, ἡ ἕνωσις τῆς Δυτικῆς Εὐρώπης δὲν πρόκειται νὰ ὀξύνῃ—ὅπως τινὲς νομίζουν—τὴν μεταξὺ τῶν δύο συνασπισμῶν διένεξιν. Ἀντιθέτως θὰ ἀποτρέψῃ τὴν ἀπειλήν, διότι θὰ ἀποθαρρύνῃ καὶ θὰ καταδικάσῃ ἐκ τῶν προτέρων, εἰς ἀποτυχίαν, πᾶσαν ἀπόπειραν κατὰ τῆς εἰρήνης. Ἡ συνεχὴς αὕτη δὲν θὰ πρέπει νὰ θεωρηθῇ ὡς πολεμοχαρής. Πρόκειται περὶ εἰρηνιστικῆς τοιαύτης. Ὅσον ταχύτερον τῇ ἐμφυσηθῇ ἡ ἰσχὺς καὶ ἡ ζωή, τόσον καλλίτερον. Ὁ μέγας κίνδυνος εἶναι ὅταν παρατείνεται πέραν τοῦ δέοντος ἡ ἀναμονή!

FRANÇOIS PONCET

ΕΙΔΙΚΑΙ ΕΡΕΥΝΑΙ ΔΙΑ ΤΑΣ ΚΟΣΜΙΚΑΣ ΑΚΤΙΝΑΣ

ΜΕΛΒΟΥΡΝΗ, 18. (Ἰδ. ὑπηρεσία).— Ἐπιστήμονες ἀναχωρήσαντες κατ' αὐτὰς ἐκ τῆς πόλεως ταύτης διὰ τὸν Ἀνταρκτικὸν καὶ ἐπιβαίνοντες τοῦ πλοίου «Βίατ Κάρπ» πρόκειται νὰ μελετήσουν τὰς κοσμικὰς ἀκτῖνας αἱ ὁποῖαι συνδέονται στενῶς μὲ τὰς ἀτομικὰς ἐρεύνας. Οἱ ἐπιστήμονες οὗτοι φέρουν μεθ' ἑαυτῶν τελειότατον ὄργανον διὰ τὴν μελέτην τῶν κοσμικῶν ἀκτίνων. Μερικοὶ εἰδήμονες ἔχουν περιγράψει τὰς ἀκτῖνας αὐτὰς ὡς τὴν κινητήριον δύναμιν τῆς ζωῆς, περὶ αὐτῶν ὅμως οὐδὲν εἶναι γνωστόν, πλὴν τοῦ γεγονότος ὅτι αἱ ἀκτῖνες αὗται ποικίλλουν κατὰ τὰ διάφορα μέρη τῆς Γῆς, πιστεύεται δὲ ὅτι εἶναι ἰσχυρότεραι πλησίον τῶν πόλεων. Τὰ πολύπλοκα μηχανήματα διὰ τὴν μελέτην τῶν κοσμικῶν ἀκτίνων ἔχουν τοποθετηθῆ ἐπὶ ἑνὸς διαμερίσματος τοῦ ἄνω καταστρώματος τοῦ πολικοῦ πλοίου, τὸ ὁποῖον ἔχει εἰδικῶς διαρρυθμισθῆ διὰ τὰς ἐρεύνας καὶ παρατηρήσεις.

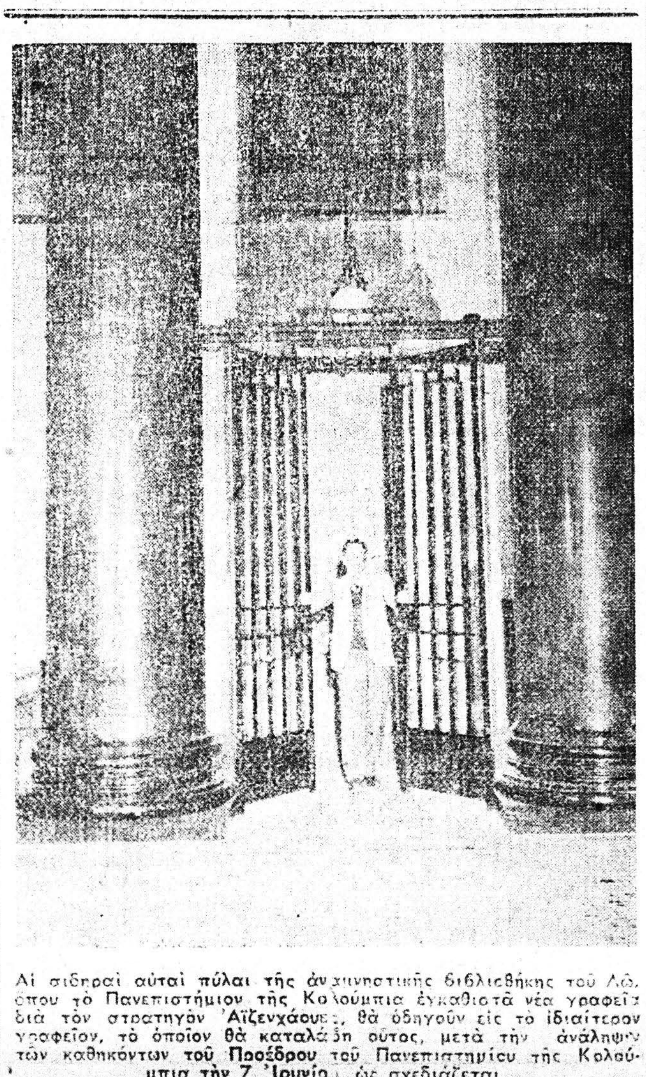

Αἱ σιδηραῖ αὐταὶ πύλαι τῆς ἀνχιυνστικῆς βιβλιοθήκης τοῦ Λῶ, ὅπου τὸ Πανεπιστήμιον τῆς Κολούμπια ἐγκαθιστᾶ νέα γραφεῖα διὰ τὸν στρατηγὸν Ἀϊζενχάουερ, θὰ ὁδηγοῦν εἰς τὸ ἰδιαίτερον γραφεῖον, τὸ ὁποῖον θὰ καταλάβῃ οὗτος, μετὰ τὴν ἀνάληψιν τῶν καθηκόντων τοῦ Προέδρου τοῦ Πανεπιστημίου τῆς Κολούμπια τὴν 7 Ἰουνίου, ὡς σχεδιάζεται

7000 διαφωτιστικὰ χειρόγραφα

ΑΝΑΜΕΝΕΤΑΙ ΑΝΥΠΟΜΟΝΩΣ Η ΕΚΔΟΣΙΣ ΤΟΥ ΜΥΣΤΙΚΟΥ ΗΜΕΡΟΛΟΓΙΟΥ ΤΟΥ ΓΚΑΙΜΠΕΛΣ

ΑΥΘΕΝΤΙΚΑΙ ΜΑΡΤΥΡΙΑΙ ΔΙΑ ΤΟΝ ΧΙΤΛΕΡΙΣΜΟΝ

Ἐξωτερικὴ πολιτικὴ καὶ παρασκήνια

ΛΟΝΔΙΝΟΝ, 18 Φεβρουαρίου. (Ἰδ. ὑπηρ.).— Κατὰ πληροφορίας ἐξ Οὐάσιγκτων ἀναφερομένας εἰς τὴν ἐπικειμένην ἔκδοσιν τοῦ μυστικοῦ ἡμερολογίου τοῦ Γκαῖμπελς, ἀνέκυψε σοβαρὰ διαφορὰ καὶ διένεξις μεταξὺ τῆς Ἀμερικανικῆς κυβερνήσεως καὶ τῆς Βιβλιοθήκης τοῦ ἄλλοτε Ἀμερικανοῦ Προέδρου Χέρμπερτ Χοῦβερ, ἐν σχέσει μὲ τὴνἰδιοκτησίαν τοῦ ἐξ 7.000 χειρογράφων ἀποτελουμένου ἡμερολογίου. Τοῦτο ἀνεκαλύφθη ὑπὸ φίλων τοῦ Χοῦβερ, συνοδευόντων αὐτὸν κατὰ τὴν διάρκειαν τῆς εἰς Γερμανίαν ἀποστολῆς του, ὅπου προέβη εἰς διαφόρους οἰκονομικὰς μελέτας καὶ ἐρεύνας καὶ πρόκειται νὰ ἐκδοθῇ μὲ ἰδιαιτέραν ἐπιμέλειαν ἀπὸ τὸν προϊστάμενον τοῦ ἐν Βερολίνῳ γραφείου τοῦ Πρακτορείου «Ἀσοσιέϊτεντ Πρές». Ἤδη ἡ ὑπηρεσία φυλάξεως ξένων περιουσιῶν ἰσχυρίζεται ὅτι πᾶσα ἀνακαλυπτομένη πρώην περιουσία τῶν Ναζὶ κυβερνητῶν ἀνήκει εἰς τὸν Ἀμερικανικὸν λαόν, ἐνῷ τὸ ὑπουργεῖον τῆς Δικαιοσύνης ζητεῖ ὅπως τὰ χειρόγραφα τοῦ ἡμερολογίου παραδοθοῦν εἰς τὴν Βιβλιοθήκην τοῦ Κογκρέσσου παρὰ τὴν πρόθεσιν τῶν φίλων τοῦ Χοῦβερ ὅπως παραχωρήσουν ταῦτα εἰς τὴν βιβλιοθήκην τοῦ τέως Προέδρου.

Ἐν πάσῃ περιπτώσει ἡ ἔκδοσις τοῦ ἡμερολογίου τούτου ἀναμένεται μὲ ζωηρὰν ἀνυπομονησίαν, δεδομένου ὅτι, ὡς ἐγνώσθη, τοῦτο ἀποκαλύπτει ἐν πάσῃ λεπτομερείᾳ τὴν ὅλην παρασκηνιακὴν δρᾶσιν καὶ ζωὴν τῶν Ναζὶ ἡγετῶν καὶ κυβερνητῶν, τοὺς ὁποίους παρηκολούθει ὁ Γκαῖμπελς καὶ ἐσημείωνε μὲ ἰδιάζουσαν προσοχὴν καθημερινῶς. Μεταξὺ ἄλλων ἀποκαλύπτονται ἐπίσης τὸ περιεχόμενον τῶν ἰδιαιτέρων συνομιλιῶν τοῦ Γκαῖμπελς μετὰ τοῦ Χίτλερ, οἱ ἐνδοκομματικοὶ ἀνταγωνισμοὶ καὶ ἀντιζηλίαι καὶ πολλὰ σημεῖα διαλευκαίνοντα τὴν ὑπὸ τοῦΧίτλερ ἀκολουθηθεῖσαν ἐξωτερικὴν πολιτικήν.

ΕΠΙΣΗΜΩΣ ΔΕΚΤΟΣ...

Ο ΠΡΙΓΚΗΨ ΦΙΛΙΠΠΟΣ ΕΙΣ ΤΗΝ ΒΟΥΛΗΝ ΤΩΝ ΛΟΡΔΩΝ

ΜΕΣΑΙΩΝΙΚΑ ΕΘΙΜΑ ΚΑΙ ΣΤΟΛΑΙ -ΑΙ ΠΑΡΑΔΟΣΕΙΣ -ΤΑ ΔΙΚΑΙΩΜΑΤΑ ΤΟΥ

ΛΟΝΔΙΝΟΝ, Φεβρουάριος.— Μὲ τὴν μεσαιωνικὴν πομπὴν καὶ ἐπισημότητα ἡ Αὐτοῦ Ὑψηλότης Πρίγκηψ Φίλιππος, Δοὺξ τοῦ Ἐδιμβούργου, ἐγένετο μέλος τοῦ Βρετανικοῦ Κοινοβουλίου τὴν 27ην Ἰανουαρίου.

Μετὰ τὴν τελετὴν ὁ Δοὺξ καθίσταται κληρονομικὸς νομοθέτης τῆς Μ. Βρετανίας. Οὐχ ἧττον θὰ συμμορφωθῇ πρὸς τὸν ἄγραφον κανόνα ὅλων τῶν Βασιλικῶν Δουκῶν καὶ δὲν θὰ συμμετέχῃ εἰς τὰς συζητήσεις, οὔτε καὶ θὰ κάμνῃ χρῆσιν τῆς ψήφου του, μήπως αὐτὸν ὡς Βασιλικὸν Δοῦκα, τὸν ὑποπτευθοῦν, ὅτι μεροληπτεῖ εἰς τὰ πολιτικὰ ζητήματα.

Τὸ μόνον προνόμιον, τὸ ὁποῖον τοῦ παρέχεται μετὰ τὴν ἐπίσημον εἰσδοχήν του, εἶναι ὅτι δύναται νὰ καθέξῃ μίαν θέσιν εἰς τὴν Αἴθουσαν τῶν Εὐγενῶν τῆς Βουλῆς τῶν Κοινοτήτων καὶ καθίσταται μέλος τῆς καλυτέρας λέσχης τοῦ Λονδίνου—ὅπου ὑπάρχουν τὰ καλύτερα τρόφιμα καὶ ποτά, δηλαδὴ εἰς τὰ ἑστιατόρια καὶ καπνιστήρια τῆς Βουλῆς τῶν Λόρδων.

Εἰς ἕναν εὐγενῆ, ὅστις πρόκειται νὰ γίνῃ μέλος τῆς Ἄνω Βουλῆς, ἀπαιτεῖται αὐστηροτέρα διαδικασία ἀπὸ ὅτι χρειάζεται διὰ νὰ γίνῃ κανεὶς μέλος τῆς Κάτω Βουλῆς. Ἐκεῖ τὸ νέον μέλος συνιστᾶται ὑπὸ δύο τριῶν συναδέλφων του, λαμβάνει ἕναν ἁπλοῦν ὅρκον καὶ ὑπογράφει, ὁ Σπῆκερ τοῦ σφίγγει τὸ χέρι καὶ γίνεται οὕτω μέλος τῆς Βουλῆς μὲ δικαίωμα ἐτησίου μισθοῦ 4.000. Οἱ εὐγενεῖς ὅμως δὲν δικαιοῦνται μισθοῦ.

Ὁ νέος εὐγενὴς ἐνεδύθη πορφυροῦν χιτῶνα, ὅστις ἐκρέμετο μέχρι τοῦ δαπέδου, ἐνῷ κάτωθεν τοῦ χιτῶνος του ἐφόρει τὴν συνήθη ναυτικήν του στολήν. Ἐπὶ τοῦ χιτῶνος ὑπῆρχον πέντε σειραὶ ἑρμίνας διὰ νὰ φαίνεται ὡς Δούξ, ὅτι εἶναι ἀνώτερος ὅλων τῶν Εὐγενῶν.

Πρέπει νὰ φορῇ ἐπίσης πῖλον καστόρινον μὲ χρυσᾶς διακοσμήσεις. Εἰς κάθε πλευρόν του εἶχε ἀνὰ ἕνα διάδοχον. Ὁ ἕνας ἦτο ὁ θεῖος του Δοὺξ τοῦ Γλώσεστερ καὶ ὁ ἕτερος ἕνας ἐκ τῶν ἐξαδέλφων του, ὁ νεαρὸς Δοὺξ τοῦ Φάϊφ. Προηγεῖτο αὐτοῦ ὁ Τζέντλεμαν Ἄσερ τῆς Μαύρης Ράβδου (ἀντιναύαρχος Σὲρ Τζέφφρυ Μπλαίηκ), τοῦ ὁποίου ἡ ἀμφίεσις ἦτο καθ' ὁλοκληρίαν σκοτεινοῦ χρώματος. Ἐφόρει μαῦρο παντελόνι μέχρι τῶν γονάτων, μεταξωτὲς κάλτσες καὶ σκαρπίνια μὲ πόρπην—ὅλα αὐτὰ εἰς αὐστηρὸ μαῦρο χρῶμα. Ὁ ναύαρχος ἔφερε σπάθην, διότι εἶναι τὸ μόνον πρόσωπον, εἰς τὸ ὁποῖον ἐπιτρέπεται νὰ φέρῃ ὅπλα ἐντὸς τῆς «Βουλῆς».

Εἰς τὴν εἰδικὴν ἕδραν ἐκάθησεν ὁ Λόρδος Καγκελλάριος φέρων πλήρη περρούκα, μακρὸν μαῦρον χιτῶνα διακεκοσμημένον μὲ χρυσὸν ἀξίας ἀνωτέρας τῶν χιλίων δολλαρίων. Μόνον αὐτὸς ἐφόρει τὸ καπέλλο του, ἕνα τρίκωχον, τοποθετημένον ἐπισφαλῶς ἐπὶ τῆς περούκας—πρᾶγμα ὄχι τόσον εὔκολον νὰ ἰσορροπήσῃ ἐπὶ τῆς κεφαλῆς του.

Ὁ ἀρχηγὸς τῆς τελετῆς ἦτο ὁ πρῶτος Δοὺξ καὶ Κόμης τῆς Ἀγγλίας, Δοὺξ τοῦ Νόρφολκ. Ἡ ἀμφίεσίς του ἀξίζει νὰ σημειωθῇ. Ὁ ἐξωτερικός του χιτὼν παρίστανε διάφορα πολεμικὰ ἐμβλήματα πολλῶν βαθμούχων, μὲ παράστασιν ὀλίγων ὅπλων τῶν περιφήμων «Χόβαρνες»,τὰ ὁποῖα ἐτόνιζον περισσότερον τὸν χρωματισμὸν ὁλοκλήρου τῆς περιβολῆς του.

Διὰ νὰ συμπληρωθῇ ὅλη ἡ κάστα, δύο λαμπρῶς ἐνδεδυμένοι ἀγγελιοφόροι τοῦ Κολλεγίου τῶν Ὅπλων παρευρίσκοντο εἰς τὴν τελετὴν καὶ ὄπισθεν ὅλων τῶν ἀνωτέρω, παρίστατο ὁ Λόρδος Μέγας Τσάμπερλαιν, κόμης τοῦ Λαγκάστερ, φορῶν στολὴν ὀλιγώτερον κτυπητὴν μὲ τὴν ῥάβδον του ὅμως τοῦ ὑψηλοῦ του ἀξιώματος μεταξὺ τοῦ ἀντίχειρος καὶ τοῦ δείκτου τῆς δεξιᾶς χειρός.

Ὁ Δοὺξ τοῦ Ἐδιμβούργου, κλίνας τὸ γόνυ ἐνώπιον τοῦ Λόρδου Καγκελλαρίου (Λόρδου Τζιουΐτ), παρουσίασε τοὺς τίτλους του, κατόπιν ὡρκίσθη καὶ ὑπέγραψε τὸν χάρτην. Ἔπειτα ἔλαβε χώραν ἡ σκηνὴ τῆς ὑψώσεως τῶν πίλων. Οἱ τρεῖς Δοῦκες, καθισμένοι εἰς ἕνα ἐκ τῶν ἑδράνων εἶχον τὸν Γκάρτερ ἐνώπιόν των, ὅστις τοὺς ἐψιθύριζε ὁδηγίες.

«Φορέσατε τοὺς πίλους, ἐγερθῆτε, ἀποκαλυφθῆτε, ὑποκλιθῆτε πρὸς τὸν θρόνον, φορέσατε τοὺς πίλους, καθήσατε».

Ὅλοι των ὑπεκλίθησαν ἐνῷ ὁ Λόρδος Καγκελλάριος, παραμένων εἰς τὴν ἕδραν του ὕψωσε τὸν τρίκωχον πῖλον του εἰς ἔνδειξιν ἀναγνωρίσεως.

Ἡ τελετὴ αὕτη ἐπανελήφθη ἐπισήμως τρίς.

ΕΠΙΚΑΙΡΑ

ΑΠΟ ΟΛΟΝ ΤΟΝ ΚΟΣΜΟΝ

ΠΕΡΙΕΡΓΑ

Βαρεῖαι ζημίαι καὶ πολλὰ θύματα ἐσημειώθησαν εἰς τὰ τμήματα τῆς δυτικῆς Ἀνατολίας ἐν Τουρκίᾳ συνεπείᾳ σφοδροτάτης βροχῆς καὶ χιονοθυέλλης. Πλημμύραι ἀπέκλεισαν πολλὰ χωριὰ δυσχεραίνουσαι τὴν παροχὴν βοηθείας.

— Εἰς τὴν πόλιν Καρικὰλ τῶν Γαλλικῶν Ἰνδιῶν ἐσημειώθησαν ὑπερεκατὸν κρούσματα χολέρας. Αἱ ἀρχαὶ διέταξαν τὸ κλείσιμον τῶν θεαμάτων καὶ σχολείων κηρύξασαι κατάστασιν κινδύνου.

— Ὁ γνωστὸς Γάλλος λογοτέχνης Ζὰν Πὼλ Σάρτρ ὡμολόγησεν ὅτι ἐβοήθει δύο συλληφθέντας εἰς Παρισίους Ἑβραίους τρομοκράτας. Κάθε Ἄρειος—εἶπε—ἔχει ὑποχρέωσιν νὰ βοηθῇ τοὺς Ἑβραίους.

— Δύο πυρκαϊαὶ σημειωθεῖσαι προχθὲς εἰς τὴν περιοχὴν τῆς Νέας Ὑόρκης προξενήσασαι 11 θύματα καὶ ἑνὸς ἑκατομμυρίου δολλαρίων ζημίας ἀπεδόθησαν ὑπὸ τῶν δεισιδαιμόνων εἰς τὴν ἀποφράδα ἡμερομηνίαν τῆς Παρασκευῆς 13ης Φεβρουαρίου.

— Ἡ αὐτὴ ἡμερομηνία ἔφερεν ἐν τούτοις εὐτυχίαν εἰς ζεῦγος Ἀμερικανῶν κληρονόμων Γαλλίδος θείας, ἡ ὁποία ἀποθανοῦσα, τοὺς ἄφησε 500.000 δολλαρίων.

— Δύο ἐκκεντρικοὶ Ἄγγλοι ὀνόματι Πάρσον καὶ Σάντεν ἀνεχώρησαν ἐκ Καίηπ Τάουν διὰ τὴν πατρίδα των ἐπὶ μοτοσυκλετῶν.

— Εἰς τοὺς ἐν Γαλλίᾳ Γερμανοὺς αἰχμαλώτους ἐγνωστοποιήθη ὅτι θὰ μεταβοῦν εἰς τὰς ἑστίας των τὸν προσεχῆ Νοέμβριον.

— Χιλιάδες μεταλλειολόγων ἐρευνοῦν τὰς ἐρήμους τῆς Αὐστραλίας ἀναζητοῦντες ἀτομικὰ μεταλλεύματα μὲ μανίαν καὶ πάθος ὑπενθυμίζοντα τὴν δίψαν τοῦ χρυσοῦ. Εἰς τὸ ἔργον των αὐτὸ ὠθοῦνται ἀπὸ τὴν κυβερνητικὴν ἐπαγγελίαν ὅτι πᾶς ἀνακαλύπτων νέα κοιτάσματα θὰ ἀμείβεται μὲ 1.000 λίρας, πᾶς δὲ παραδίδων μετάλλευμα δυνάμενον νὰ παραχάγῃ 25 τόννους οὐρανίου μὲ 3.000 λίρας.

— Ὁ ἐξ Ὀμάχα τῆς Νεμπράσκα ἰατρὸς Χάρρις, ὅστις προσφάτως εἶχεν ἀνακοινώσει εἰς τοπικὴν ἰατρικὴν ἐπιθεώρησιν ὅτι ἀνεκάλυψε νέαν καὶ ἁπλουστάτην μέθοδον διαγνώσεως τοῦ καρκίνου, ἀπέθανεν ἐκ τῆς νόσου ταύτης.

— Διὰ πρώτην φορὰν εἰς τὴν ἱστορίαν τοῦ ἐν Στράτφορντ ἐπὶ τοῦ Ἄβου ἀναμνηστικοῦ θεάτρου τοῦ Σαίξπηρ ἀναλαμβάνει τὴν γενικὴν διεύθυνσίν του μία γυναῖκα. Πρόκειται περὶ τῆς Ἔλξι Μπαΐερ, ἡ ὁποία ἐγκαταλείψασα τὸ 1922 τὸ ἐπάγγελμα τῆς νοσοκόμου, ἀφιερώθη εἰς τὸ θέατρον.

= Γερμανοὶ ἐπιχειρηματίαι πρόκειται νὰ ἐπισκεφθοῦν τὸ Λονδῖνον ἵνα προβοῦν εἰς ἀγορὰν ἀδαμάντων 5.400 καρατίων ἐν συνόλῳ διὰ τὰς ἀνάγκας τῆς Γερμανικῆς βιομηχανίας τῶν δύο ζωνῶν—Ἀγγλικῆς καὶ Ἀμερικανικῆς.

= Ἡ Ἑλβετία ἠγόρασε ἀπὸ τὴν Μεγάλην Βρεταννίαν ἓν ἑκατομμύριον ἠλεκτρικῶν λαμπτήρων.

— Τὸ Βρετανικὸν Ναυαρχεῖον ἀπεκάλυψεν ὅτι τὰ ἓξ μικρὰ «σκάφη Χ» τὰ ὁποῖα εἶχον ἐπιτεθῆ τὸν Σεπτέμβριον τοῦ 1943 κατὰ τοῦ γερμανικοῦ θωρηκτοῦ «Τίρπιτς» εἰς τι νορβηγικὸν φιὸρ εἶχον ρυμουλκηθῆ ὑπὸ ὑποβρυχίων ἐξ ἀποστάσεως 1500 μιλλίων, διασχίσαντα οὕτω τὴν Βόρειον θάλασσαν.

— Δέκα ὀκτὼ κοριτσάκια, ἡλικίας 8--10 ἐτῶν ἑνὸς χωρίου ἀνθρακωρύχων τοῦ Γιόρκσαϊρ ἠρωτήθησαν, τί προτιμοῦν νὰ διαβάζουν εἰς τὰς ἐφημερίδας. Ἐκ τούτων 7 ἀπήντησαν ὅτι προτιμοῦν τὰς περὶ δολοφονιῶν εἰδήσεις, ἐνῷ τὰ ὑπόλοιπα ἀπεφάνθησαν ὑπὲρ ἐκείνων αἱ ὁποῖαι ἀναφέρουν αἰφνιδίους ἢ βιαίους θανάτους.