«ΝΕΟΛΟΓΟΣ ΠΑΤΡΩΝ»

ΠΑΤΡΑΙ, 4 Μαρτίου 1948

ΤΙΜΗ ΦΥΛΛΟΥ ΔΡΧ. 500

ΙΩΑΝΝΗΣ Π. ΠΑΠΑΝΔΡΟΠΟΥΛΟΣ
Διευθυντὴς — Ἰδιοκτήτης
ἐφημερίδος
«ΝΕΟΛΟΓΟΣ ΠΑΤΡΩΝ»
καὶ τυπογραφείων

## ΦΑΡΜΑΚΕΙΑ ΝΥΚΤΟΣ

Μακρυγένης, Παναγ., Μαιζῶνος 77, Παπαχρήστου Ἰωάν., Κορίνθου 258.

* * *

## ΘΕΑΜΑΤΑ

ΔΗΜΟΤΙΚΟΝ. Σήμερον δύο παραστάσεις 7—9 καὶ 9—11. Ἡ χαριτωμένη βιεννέζικη ὀπερέττα «Μασκοτίτσα».

* * *

ΑΙΓΛΗ. Σήμερον 5—11 «Οἱ Δολοφόνοι».

ΑΣΤΥ. 4—12 «Σὰν Ἀντώνιο».

ΙΝΤΕΑΛ. Σήμερον 4—12 «Ἡ Ἄπιστη» μὲ τὴν Μπέττυ Νταίβις.

ΠΑΝΘΕΟΝ. Σήμερον 5—11 «Ὁ Ταρζὰν καὶ οἱ Ἀμαζόνες» μὲ τὸν Τζώνυ Βαϊσμύλλερ.

* * *

ΑΙΘΟΥΣΑ Ποταμιάνου, Γερμανοῦ 83 (Τάσι). Ὁ Καραγκιοζοπαίκτης Βασίλαρος. Ἀπόψε παίζει τὸ «Λιποτάχτη».

* * *

## ΚΟΙΝΩΝΙΚΑ

Εἰς τοὺς τελέσαντας ἐν Ἀθήναις τοὺς γάμους των ΙΩΑΝ. Β. ΤΖΕΛΜΕΤΤΙ καὶ ΚΙΚΗΝ Ι. ΠΑΠΑΛΕΞΑΝΔΡΟΠΟΥΛΟΥ, εὐχόμεθα κάθε εὐτυχίαν.

Δ. Π.

* * *

Ἡ δὶς ΘΕΟΔΩΡΑ Ν. ΠΑΠΑΔΟΠΟΥΛΟΥ, χειροῦργος ὀδοντίατρος, δέχεται ἐν τῷ ἰατρείῳ της ἐπὶ τῆς ὁδοῦ Ἁγίου Νικολάου 33. Τηλ. 30—94.

* * *

ΑΡΙΑΔΝΗ Κ. ΑΠΕΡΓΗ, ἰατρὸς μικροβιολόγος, Πατρέως 13, τηλ. 32-22.

* * *

Ὁ κ. ΓΡΗΓΟΡΙΟΣ ΔΗΜΗΤΡΙΑΔΗΣ, Διευθυντὴς ἰατρὸς τοῦ Σανατορίου Πατρῶν, εἰδικὸς φυματιολόγος, δέχεται καθ' ἑκάστην 4—8 καὶ ἐπὶ συνεντεύξει Μαιζῶνος 172.

* * *

Ὁ ἰατρὸς κ. ΠΑΝΑΓΙΩΤΗΣ Γ. ΚΑΡΑΧΑΛΙΟΣ, ἀριστοῦχος ἰατρικῆς Πανεπιστημίου Ἀθηνῶν, ἐκπαιδευθεὶς ἐν τῷ Πανεπιστημίῳ Μονάχου δι' ὑποτροφίας, δέχεται εἰς τὸ ἰατρεῖον του Ἁγίου Νικολάου 60. Τηλ. 21-81. Οἱ πτωχοὶ δωρεὰν Δευτέραν, Τετάρτην καὶ Παρασκευὴν 3—4 μ.μ.

* * *

ΛΟΥΚΑΣ ΕΥΘΥΜΙΟΥ, χειροῦργος ὀδοντίατρος. Δέχεται ἐν τῷ ἰατρείῳ του 8—1 μ.μ. καὶ 3—7 μ.μ. Μαιζῶνος καὶ Ραδινοῦ 16.

## ΟΙΚΟΝΟΜΙΚΗ ΖΩΗ

### ΧΡΗΜΑΤΙΣΤΗΡΙΟΝ ΑΘΗΝΩΝ

Κλείσιμον 3 Μαρτίου 1948

ΕΞΩΤΕΡΙΚΑ ΔΑΝΕΙΑ

| | | | |
|---|---|---|---|
| 1881-84 | 14000 | 1910 | 13000 |
| 1889Μ | 12500 | 1914 | 16100 |
| 1889Π. | 13000 | 1924 | 17000 |
| 1890Σ. | 11.500 | 1925 | 1820000 |
| 1893Κεφ | 14000 | 1928 | 13000 |
| 1893Μον | 10000 | | |
| 1902Ε.Σ | 13000 | 1931 | 16000 |
| 1907'Αμ. | 3000 | Κτημ.Λ. | 24000 |

ΕΣΩΤΕΡΙΚΑ ΔΑΝΕΙΑ

| | | | |
|---|---|---|---|
| Ὑπηκόων | 290 | Ἀγροτικὰ | 500 |
| Ἀντ 8% | 900 | Ἀπαλ. | 40 |
| » ο % | 700 | Μεταναστ. | 400 |
| Πολεμοπαθ. | 30 | Β' » | 55 |
| Ἐντόκα | 400 | Α' Ἀναγκ. | 55 |

ΜΕΤΟΧΑΙ ΤΡΑΠΕΖΩΝ

| | | | |
|---|---|---|---|
| Ἑλλ. | 550000 | Κτημ. | 82000 |
| Ἐθν. | 4950000 | Λαϊκ. | 60000 |
| Ἀθην. | 19200 | Ἐμπ. | 20400 |

ΜΕΤΟΧΑΙ ΕΤΑΙΡΕΙΩΝ

| | | | |
|---|---|---|---|
| Ε.Η.Σ. | 46200 | Οἰν. | 36800 |
| Πυριτ. | 68000 | Οἰνοπν. | 17600 |
| Λιπασ. | 84000 | Φὶξ | 30500 |
| Χρωμ. | 110000 | Βιὸ | 18000 |
| Πειρ. | 155000 | Καμηᾶ | 55000 |
| ΕΤΜΑ | 60500 | ΖΑΑΕ | 21500 |
| Ἐριουρ. | 26700 | Γ.Βιομ. | 12500 |
| Χρυσαλ. | 69000 | Ὑπ.πρ. | 30000 |
| Ηρακ. | 92000 | Λάμψα | 240000 |
| Τιτὰν | 49000 | Χαρτ. | 43000 |
| Ἄτλας | 16000 | Ἐθ'Ασ. | 440000 |
| Χαλκιδ. | 26500 | Προμ. | 12000 |

### Η ΤΙΜΗ ΤΗΣ ΛΙΡΑΣ

ΑΘΗΝΑΙ. Ἡ τιμὴ τῆς χρυσῆς λίρας ἔκλεισε σήμερον εἰς τὰς 230.000

### ΧΡΗΜΑΤΙΣΤΗΡΙΟΝ ΕΞΩΤΕΡΙΚΩΝ ΑΞΙΩΝ ΚΑΙ ΕΜΠΟΡΕΥΜΑΤΩΝ

ΧΡΥΣΟΣ: Χρηματιστήριον Ἀλεξανδρείας. — Αἰγυπτιακὴ λίρα γρόσια 530. Ἀγγλικὴ λίρα γρόσια 901. Εἰς ράβδους 177.

ΣΥΝΑΛΛΑΓΜΑΤΑ: Χρηματιστήριον Ν. Ὑόρκης: Ἐπὶ Λονδίνου 403 1)8—1)4. Ἐπὶ Παρισίων 3212—3214. Ἐπὶ Ζυρίχης 24.28—24.32.

Χρηματιστήριον Λονδίνου. — Λίρα Ἀγγλίας: Ἐπὶ Ν. Ὑόρκης 402.75—403.25. Ἐπὶ Παρισίων 863.40—864'60. Ἐπὶ Ζυρίχης 17.34 — 17.36.

Χρηματιστήριον Ζυρίχης. Ἑλβετικὰ φράγκα: Ἐπὶ Ν. Ὑόρκης 17.35. Ἐπὶ Λονδίνου 4.30. Ἐπὶ Παρισίων 201.

ΣΙΤΟΣ: Χρηματιστήριον Σικάγου Μάρτ. 252 ½. Μάϊος 244¾—245. Ἰούλιος 227¾—228. Δεκέμβριος 22Σ½.

## ΜΙΚΡΑΙ ΑΓΓΕΛΙΑΙ

ΑΠΩΛΕΣΘΗ πορτοφόλιον εἰς τὴν Περιοχὴν Κόκκινος Μύλος, περιέχον 60.000 δρχ. καὶ διαφόρους σημειώσεις, πιστοποιητικὰ κλπ. πολύτιμα εἰς τὸν εἰς ὃν ἀνήκουν. Παρακαλεῖται ὁ εὑρὼν νὰ κρατήσῃ τὰ χρήματα καὶ νὰ παραδώσῃ τὰ πιστοποιητικά, εἰς τὸ πρακτορεῖον αὐτοκινήτων Βραχνεΐκων, καθ' ὅσον χρειάζονται διὰ νὰ προσκομισθοῦν εἰς δίκην μεθαύριον Σάββατον.

ΖΗΤΕΙΤΑΙ ἐπειγόντως παραστάτης μὲ ὀλιγομελῆ οἰκογένειαν καὶ συστάσεις, δι' ἀγρόκτημα πλησίον Πατρῶν. Πληροφορίαι Ἄγγελον Ζαχαρόπουλον, ἔναντι σιδηροδρομικοῦ σταθμοῦ Ἁγίου Διονυσίου.

ΖΗΤΕΙΤΑΙ νταντὰ ἐπίσης καὶ ὑπηρεσία. Μισθὸς ἱκανοποιητικός. Πληροφορίαι Βύρωνος 5.

ΖΗΤΕΙΤΑΙ ὑπηρεσία ἢ γυναῖκα ἄνω τῶν 20 ἐτῶν διὰ τὰς οἰκιακὰς ἐργασίας. Ἀμοιβὴ ἱκανοποιητική. Πληροφορίαι ὁδὸς Νικήτα 69 ἀπὸ 3—6 μ.μ.

ΖΗΤΕΙΤΑΙ ὑπηρεσία μὲ καλὰς συστάσεις. Πληροφορίαι Κορίνθου 184.

ΖΗΤΕΙΤΑΙ ὑπηρέτρια 15—20 ἐτῶν μὲ καλὰς συστάσεις δι' ὀλιγομελῆ οἰκογένειαν. Πληροφορίαι Βασιλ. Γιατρᾶν, Καραϊσκάκη 195.

ΠΩΛΟΥΝΤΑΙ καλοῦπια διὰ κεφαλοτύρια ἀμεταχείριστα εἰς τιμὴν συμφέρουσαν. Πληροφορίαι ὑποδηματοποιεῖον ΝΙΚΗΤΑ ΓΑΛΟΥΤΣΙΔΗ, ὁδὸς Ἁγ. Γεωργίου 57.

ΠΩΛΕΙΤΑΙ σόμπα πολυτελείας εἰς ἀρίστην κατάστασιν καὶ διάφορα σκεύη. Πληροφορίαι Κολοκοτρώνη 54, (9—1 μ.μ.)

ΠΩΛΩ δύο κεντρικὰ γωνιαῖα οἰκόπεδα τὸ ἓν 300 πηχ. δρ. 75.000.000 καὶ τὸ ἕτερον 700 πηχ. δρ. 230.000.000. Ὁμοίως δενδροπερίβολον 10 στρ. μετὰ οἰκίας καὶ ἀποθήκης ποτιστικὸν καὶ 75 ἐλαιῶν δρ. 90.000.000. Ἐπίσης μονοκατοικίαν 5 δωματίων ἐλευθέραν, Λουξ, δρ. 68.000.000. Πληροφορίαι κ. Σ. Ἀθανασούλιαν, Μαιζῶνος 147. Τηλ. 31-36.

ΕΝΟΙΚΙΑΖΟΝΤΑΙ 2 δωμάτια μετὰ κοινῆς κουζίνας εἰς ἀνώγειον οἰκίαν καὶ εἰς κεντρικὴν θέσιν διὰ σοβαρὸν ἀνδρόγυνον. Πληροφορίαι Ν. Καμπισόπουλον, Μαιζῶνος 98.

ΜΕΤΑΦΡΑΣΕΙΣ εἰς τὴν Ἀγγλικὴν καὶ Γαλλικήν, τήρησις ἀλληλογραφίας παρ' εἰδικοῦ. Ρήγα Φερραίου 143α.

ΜΑΘΗΜΑΤΑ Ἀγγλικά, Γαλλικά, Ἐμπορικῆς ἀλληλογραφίας, Ἐπιστημονικὴ καὶ ἀρτία διδασκαλία ἐφηρμοσμένης λογιστικῆς. Ὁδὸς Ἀσημάκη Φωτήλα, ἀριθ. 11. Πληροφορίαι 3—4 καὶ 7 ½—9 μ.μ.

ΤΡΕΞΑΤΕ στὸ «ΜΙΝΙΟΝ» Γούναρη 53. Θὰ εὕρετε τραπεζομάνδηλα Καρὼ τῶν 12 μὲ 8.600. Σερβίτσια μὲ 6 πετσέτες τῶν 24 μὲ 18.000. Ποπλῖνες ὑποκαμ. ἔξτρα τῶν 7.500 μὲ 6000. Ζαφίρια λινὶξ τῶν 5.000 μὲ 3.900. Τρέξατε. Τρέξατε.

# ΦΩΤΟΓΡΑΦΙΚΟΝ ΡΕΠΟΡΤΑΖ ΑΠΟ ΤΑ ΤΕΛΕΥΤΑΙΑ ΓΕΓΟΝΟΤΑ ΕΙΣ ΘΕΣ)ΝΙΚΗΝ

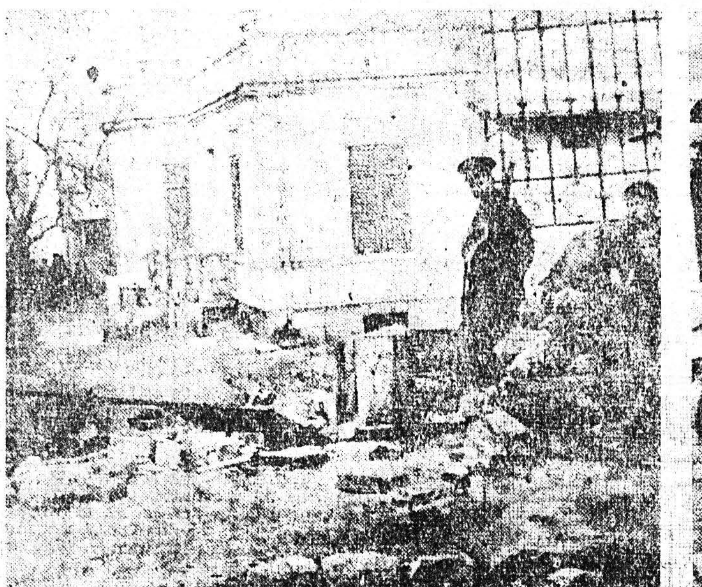

ΠΡΩΤΗ ΦΩΤΟΓΡΑΦΙΑ: Ἐξ ἀριστερῶν πρὸς τὰ δεξιά: Ἡ εἴσοδος τῆς στενωποῦ εἰς τὴν ὁποίαν εὑρίσκεται ἡ οἰκία (εἰς τὸ βάθος) ἀπὸ τὸ ὑπόγειον τῆς ὁποίας ἠμύνετο ὁ φονευθεὶς συμμορίτης. Ἡ ἐξώθυρα προσδεθεῖσα εἰς τεθωρακισμένον ἐσύρθη καὶ κατερρίφθη διὰ νὰ χωρέσῃ καὶ διέλθῃ τὸ «σκουφ». ΔΕΥΤΕΡΑ ΦΩΤΟΓΡΑΦΙΑ: Οἱ περίεργοι ἐξηκολούθουν καθ' ὅλην τὴν ἡμέραν νὰ συρρέουν εἰς τὸν τόπον τῆς μάχης. Ἡ βεράντα μὲ τὸ ἡμιυπόγειόν της, ὅπου εἶχεν ὀχυρωθῆ ὁ συμμορίτης. ΤΡΙΤΗ ΦΩΤΟΓΡΑΦΙΑ: Ἡ λέμβος «Ἅγιος Νικόλαος» μὲ τὴν ὁποίαν ἦλθεν οἱ συμμορίται.

## Η ΙΣΤΟΡΙΑ ΜΙΑΣ ΣΕΙΡΑΣ ΕΓΚΛΗΜΑΤΩΝ

Τὴν 19ην Σεπτεμβρίου 1944 μετὰ τὴν ἀποχώρησιν τῶν Γερμανῶν εἰς θέσιν «Σπηλιὰ Γεράκη ἢ Μαύρη Σπηλιὰ» τῆς περιφερείας Μαντζαβινάτων Κεφαλληνίας ἐξετελέσθησαν κατὰ τὸν φρικωδέστερον τρόπον οἱ 1) Πέτρος Ἀλοϊζίου Ματιάτος, Συνταγματάρχης ἀπόφοιτος τῆς Σχολῆς Εὐελπίδων μὲ πλουσίαν δρᾶσιν εἰς τοὺς ἀγῶνας τῆς πατρίδος μας ἀνδραγαθήσας εἰς τὸν Σαγγάριον καὶ Μπιζάνι καὶ τραυματισθεὶς εἰς τὰς μάχας Μακεδονίας κατὰ τὴν κάθοδον τῶν Γερμανῶν εἰς Ἑλλάδα 1941. 2) Ἄννα Πέτρου Ματιάτου σύζυγος τοῦ ἀνωτέρω. 3) Σπυρίδων Εὐαγγέλου Ματιάτος, 4) Διονύσιος Ἀνδρέου Νιοχωρίτης, 5) Χαρίτος Χαριτάκης, 6) Ἄννα Χαρίτου Χαριτάκη, 7 Παναγιώτης Καμινάρης.

Συν)ρχης Π. Ματιάτος, ἐκτελεσθεὶς ὑπὸ τῶν κομμουνιστῶν εἰς Γεράκι Κεφαλληνίας τὸν Σεπτέμβριον 1944

Οἱ ἀνωτέρω ἐκτελεσθέντες συνελήφθησαν εἰς τὸ χωρίον Μαντζαβινάτα τὴν 16ην Σεπτεμβρίου 1944 διότι διαπιστώσαντες τοὺς ἀντεθνικοὺς σκοποὺς τοῦ ΕΑΜ καὶ τῶν παραφυάδων του δὲν ἠθέλησαν νὰ ἐνταχθοῦν εἰς αὐτὸ καὶ νὰ γίνουν τυφλὰ ὄργανα σκοτεινῶν ἐχθρῶν τῆς πατρίδος των. Ἀπὸ τῆς ἡμέρας τῆς συλλήψεως των μέχρι τῆς ἐκτελέσεώς των ἐβασανίσθησαν ἀπανθρώπως. Ἅπαντες οἱ ἐκτελεσθέντες κατεσφάγησαν, κατακερματισθέντες εἰς μικρὰ τεμάχια διασπαρέντα εἰς τὸ βουνό, εἰς τρόπον ὥστε οἱ δυστυχεῖς συγγενεῖς των περισυλλέγοντες ταῦτα λάθρα δὲν ἠδυνήθησαν νὰ ἐπιτύχουν τὸ μακάβριον ἔργον τῆς συναρμολογήσεως, ἐνταφιάσαντες ταῦτα εἰς κοινοὺς τάφους.

Ἰδιαιτέρα ὑπῆρξεν ἡ ἔχθρα— καὶ ἡ μοναδικὴ ἄλλως τε ἀφορμὴ τοῦ τραγικοῦ θανάτου κατὰ τοῦ Συνταγματάρχου Πέτρου Ματιάτου καὶ τοῦ Σπυρίδωνος Ε. Ματιάτου λόγῳ ἐθνικῆς των δράσεως ἐν Κεφαλληνίᾳ τῶν πατριωτικῶν των ἐκδηλώσεων καὶ τῆς ἀκάμπτου μαχητικότητός των κατὰ τῶν μυσαρῶν κατακτητῶν. Χαρακτηριστικῶς ἀναφέρομεν τὸν ἆθλον τοῦ Σπυρίδωνος Ματιάτου ὅστις μόνος αἰφνιδιάσας διμοιρίαν πανόπλων Ἰταλῶν φασιστῶν (προσχωρησάντων εἰς τοὺς Γερμανοὺς) ἐξηνάγκασε τούτους κρατῶν περίστροφον νὰ ἀπονείμουν χαιρετισμὸν εἰς τὴν πρωτοβουλία τοῦ συνταγματάρχου Ματιάτου ἐπὶ τῇ ἀποχωρήσει τῶν Γερμανῶν ἀνυψωθεῖσαν εἰς τὸ κωδωνοστάσιον τῆς Ἐκκλησίας Μαντζαβινάτων κι ἀνόλευκον.

Διεπράχθησαν καὶ διαπράττονται παρὰ τῶν μυσαροτέρων ἐχθρῶν τῆς πατρίδος φρικώδη ἐγκλήματα, ἀλλὰ τὸ συγκεκριμένον ἔγκλημα διαπραχθὲν κατὰ λευκῶν καὶ ἀσπίλων Ἐθνικῶν ἀγωνιστῶν φωτίζει κατὰ τρόπον πληρέστερον τὸν ἐγκληματικὸν σαδισμὸν τῶν ἀπαισίων δολοφόνων, γι' αὐτὸ καὶ ἀνάλογος ὑπῆρξεν ἡ ἐκ μέρους τῆς ἐγκληματικῆς ἡγεσίας ἀνταμοιβὴ τῶν δολοφόνων. Ἅπαντες ἀγράμματοι βαρυνόμενοι μὲ ἐγκλήματα τοῦ κοινοῦ δικαίου, ἐτοποθετήθησαν εἰς ἀντάλλαγμα τοῦ διαπραχθέντος ἐγκλήματος εἰς ἡγετικὰς θέσεις.

Σπ. Ματιάτος, ἐκτελεσθεὶς ὑπὸ τῶν Κομμουνιστῶν εἰς Γεράκι Κεφαλληνίας τὸν Σ)βριον 1944

Καὶ ἕνα ἄλλο πρόσθετον στοιχεῖο τῶν κακούργων ἐνστίκτων καὶ τοῦ ἐγκληματικοῦ σαδισμοῦ τῶν δολοφόνων εἶναι καὶ ὁ θάνατος τῆς ἀτυχοῦς μητρὸς τοῦ ἐκτελεσθέντος Σπυρίδωνος Ματιάτου, Εὐαγγελίας Ματιάτου ἥτις ὑπέκυψεν εἰς τὰ βαρέα τραύματα ἅτινα ἐπροκάλεσαν οἱ δολοφόνοι του παιδιοῦ της διὰ νὰ πάψῃ νὰ ὀλοφύρεται καὶ νὰ κλαίῃ τὸν ἄδικο χαμὸ τοῦ παιδιοῦ της.

Διὰ τὰ ἀνωτέρω ἐγκλήματα δικάζονται οἱ ἑξῆς κατηγορούμενοι δράσται μέλη τῆς ΟΠΛΑ Κεφαλληνίας εἰς τὸ πρῶτον Κακουργιοδικεῖον Πατρῶν τὴν Παρασκευὴν 5ην τρέχοντος 1) Εὐάγγελος Γεωργίου Νιοχωρίτης, 2) Γεράσιμος Ἀσκήτης, 3) Ἀνδρέας Τουμάσης, 4) Θεοχάρης Λιβεσέτος, 5) Εὐάγγελος Ρόζος 6) Γεράσ. Λεωνίδου Τουμάσης 7) Παναγιώτης Λυκούδης, 8) Ματθαῖος Κουλουμπῆς.

* * *

### ΚΑΚΟΥΡΓΙΟΔΙΚΕΙΟΝ

Ἐνώπιον τοῦ Γ' Κακουργιοδικείου εἰσήχθη πρὸς ἐκδίκασιν ἡ κατὰ τοῦ Σ. Τζιλιάνου κατηγορία ἐπὶ φόνῳ. Τὸ Δικαστήριον τῶν Συνέδρων ἀνέβαλε τὴν σοβαρὰν ταύτην δίκην, λόγῳ ἀπουσίας μαρτύρων. Ὡς συνήγοροι παρέστησαν οἱ δικηγόροι κ. κ. Σπ. Κουβέλης καὶ Ι. Μάρκου.

## Η ΚΑΤΑΚΤΗΤΙΚΗ ΠΟΛΙΤΙΚΗ ΤΗΣ ΣΟΒΙΕΤΙΚΗΣ ΕΝΩΣΕΩΣ

7ον (τελευταῖον)

Ἀνεσκοπήσαμεν συντόμως τὸ σύνταγμα τῆς Σοβιετικῆς Ἑνώσεως, τὸ ὁποῖον εἶναι ὁ τρόπος ζωῆς τὸν ὁποῖον οἱ ἄρχοντες τοῦ Κρεμλίνου πιστεύουν ὅτι θὰ συνηθοῦν νὰ ἐπιβάλουν, τὴν κατάλληλον στιγμήν, εἰς ὅλας αὐτὰς τὰς «ἀνεξαρτήτους δημοκρατίας» τὰς ὁποίας κρατοῦν σήμερον ὑπὸ τὰς διαταγάς των καὶ εἰς ὁλόκληρον τὸν Κόσμον ἂν πραγματοποιηθῇ τὸ κοσμοκρατορικὸν ὄνειρόν των.

Ἡ διαίρεσις τῆς Εὐρώπης καὶ τοῦ Κόσμου εἰς δύο μέρη εἶναι σχεδὸν γεγονὸς τετελεσμένον. Ἡ ὠμὴ ἄρνησις τῆς Μόσχας νὰ συνεργασθῇ μὲ τὴν Δύσιν καὶ νὰ ἐπωφεληθῇ τῆς προσφορᾶς τοῦ κ. Μάρσαλ καὶ ἡ ἐπίσημος ἀνασύστασις τῆς Κομιντέρν, ἡ Κομινφόρμ ἐπιβεβαιοῦν τὸ γεγονὸς αὐτό.

Ἡ ἐπεκτατικὴ τάσις τῆς Σοβ. Ἑνώσεως εἶναι καταφανής. Ἕως ποῦ δύναται νὰ μᾶς ὁδηγήσῃ, μόνον τὸ μέλλον θὰ μᾶς τὸ εἴπῃ. Ἡ ἐπιμονὴ τὴν ὁποίαν ἐξεδήλωσε πολλάκις ἡ Μόσχα νὰ θέλῃ νὰ καταλάβῃ τὰ Στενὰ εἰς βάρος τῆς Τουρκίας, αἱ ἀξιώσεις ἐπὶ τῶν Ἰταλικῶν ἀποικιῶν, εἶναι ἀποκαλυπτικαί. Ἡ πολιτικὴ της εἰς τὴν Περσίαν, τὴν Κίναν, τὴν Κορέαν ἡ ἀπόφασίς της νὰ διατηρήσῃ τὰ στρατεύματά της εἰς τὴν καρδίαν τῆς Εὐρώπης, εἶναι ἐπίσης χαρακτηριστικαί. Καὶ τὸ σαμποτὰζ τῆς εἰρήνης μὲ τὴν Γερμανίαν καὶ τὴν Αὐστρίαν φαίνεται νὰ εὐνοῇ μονίμως τὰ σχέδια τῶν ἀρχόντων τοῦ Κρεμλίνου. Ἡ χειρονομία ποὺ «κατήνυσε τὸν κόσμον» ἡ ἐπικύρωσις τῶν συνθηκῶν εἰρήνης μὲ τοὺς δορυφόρους τοῦ Ἄξονος ἦτο πολὺ ἐπιδεξία πρᾶξις. Οἱ Ἀγγλοαμερικανοὶ ὑποχρεώθησαν ν' ἀποσύρουν τὰ στρατεύματα των ἀπὸ τὴν Ἰταλίαν, ἀφήνοντες αὐτὴν σχεδὸν ἄοπλον ἔναντι τῶν 400.000 καλῶς ἐξωπλισμένων ἀνδρῶν τοῦ Τίτο. Τὰ Σοβιὲτ δὲν εἶναι ὑποχρεωμένα νὰ ἐκκενώσουν παρὰ μόνον τὴν Βουλγαρίαν, διότι ἐπέτυχαν τὸ δικαίωμα νὰ διατηρήσουν τὰ στρατεύματά των εἰς τὴν Πολωνίαν, τὴν Οὐγγαρίαν καὶ τὴν Ρουμανίαν μέχρι τῆς συνάψεως συνθήκης εἰρήνης μὲ τὴν Γερμανίαν καὶ τὴν Αὐστρίαν διὰ νὰ διατηροῦν σύνδεσμον μὲ τὰ στρατεύματα τῶν κατοχῆς.

Ἐκτὸς μιᾶς διπλωματικῆς ἐπιθέσεως, ἡ ὁποία μυρίζει πυρίτιδα, ἡ Μόσχα ἑτοιμάζεται ἐπίσης, μὲ ἄλλα μέσα, νὰ κατακτήσῃ τὸν Κόσμον, κυρίως ὑποδαυλίζουσα εἰς τὰς δυτικοευρωπαϊκὰς χώρας τὴν ἀναρχίαν, τὴν ἀθλιότητα καὶ πρὸ παντὸς τὰ κομμουνιστικὰ κόμματα. Εἶναι χαρακτηριστικὸν ὅτι ἡ νέα Κομιντὲρν ἐκάλεσε, πλὴν τῶν κομμάτων τῆς Ἀνατολικῆς Εὐρώπης, τοὺς ἀντιπροσώπους τῶν κομμουνιστικῶν κομμάτων τῆς Γαλλίας καὶ τῆς Ἰταλίας.

Βλέπομεν τὰς συνεπείας: Οἱ κομμουνισταί, ὑπακούοντες εἰς τὰς διαταγὰς τῆς Μόσχας διαβιβαζομένας διὰ τῆς Κομινφόρμ τοῦ Βελιγραδίου, ἐπωφελοῦνται τῶν οἰκονομικῶν δυσχερειῶν τῆς Γαλλίας διὰ νὰ παρασύρουν τὰς μάζας τῶν ἐργαζομένων εἰς γενικὴν ἀπεργίαν καὶ ἂν εἶναι δυνατὸν εἰς ἐξεγέρσεις καὶ ἐπανάστασιν. Εὐτυχῶς, ἡ πλειοψηφία τῶν ἐργατῶν ἀντελήφθη: Οἱ κομμουνισταὶ δὲν ἐνδιαφέρονται διὰ τὴν εὐτυχίαν των. Ὁ πραγματικὸς σκοπός των εἶναι τὸ χάος εἰς τὴν Γαλλίαν ὅπως καὶ εἰς ὁλόκληρον τὴν Δυτικὴν Εὐρώπην, ἕνα χάος ἐπιτρέπον τὴν κατάληψιν τῆς ἐξουσίας ἀπὸ τοὺς ἀνθρώπους τῆς Μόσχας. Ἂς ὁμιλήσωμεν καθαρά: Εὑρισκόμεθα ἐνώπιον μιᾶς ἀληθοῦς Σταλινικῆς ἐπιθέσεως. Αὐτὴ προσκρούει εἰς τὴν λογικὴν τοῦ γαλλικοῦ λαοῦ καὶ εἰς τὴν ἐπαγρύπνησιν καὶ τὴν ψυχραιμίαν τῆς Κυβερνήσεως του. Ἡ πρώτη ἐπίθεσις φαίνεται ἀποκρουσθεῖσα.

Ἡ κατάστασις φαίνεται σοβαρωτέρα εἰς τὴν Ἰταλίαν, ὅπου ἐχύθη αἷμα καὶ ὅπου μάλιστα μία ἐφήμερος «σοβιετικὴ δημοκρατία» ἀνεκηρύχθη εἰς τὴν Ἀπουλίαν. Ὁ κ. Ντὲ Γκάσπερι φαίνεται ν' ἀπέκρουσεν αὐτὴν τὴν φορὰν τὸν τρομερὸν κίνδυνον ὁ ὁποῖος ἀπειλεῖ τὴν χώραν του.

Τὰ σύννεφα συσσωρεύονται εἰς τὴν Εὐρώπην, σκοτεινὰ καὶ ἀπειλητικά. Ἄλλωστε ἡ ἐπεκτατικὴ θέλησις τῆς Ρωσσίας δὲν εἶναι νέον γεγονός. Τὸ 1919, ὅταν ἡ Κεντρικὴ Εὐρώπη ὑφίστατο τὰς συνεπείας τοῦ πρώτου παγκοσμίου πολέμου, ἡ Μόσχα ἔθεσε χεῖρα ἐπὶ τῆς Οὐγγαρίας καὶ ἦτο ἀποφασισμένη νὰ σοβιετοποιήσῃ τὴν Γερμανίαν. Ἀλλὰ τὸ Κρεμλίνον δὲν ἦτο τότε τόσον ἰσχυρὸν ὅσον εἶναι σήμερον εἰς τὰς προσφάτως κατακτηθείσας χώρας. Εἰς τὴν χώραν του, τοπικαὶ ἐξεγέρσεις—πρὸ παντὸς εἰς τὴν Οὐκρανίαν—ἠμπόδιζαν σημαντικῶς τὴν πορείαν του πρὸς τὴν Δύσιν. Ἀφ' ἑτέρου ἡ Εὐρώπη δὲν ἦτο τότε εἰς τὴν σημερινὴν κατάστασιν. Εἰς τὴν Δύσιν ἡ Γαλλία, παντοδύναμος, ἦτο ἀνυπέρβλητον ἐμπόδιον. Οἱ ἄρχοντες τῆς Μόσχας εἶναι ἀρκετὰ πονηροὶ διὰ νὰ ἐννοήσουν ὅτι ἐνίοτε εἶναι καλύτερον νὰ ὑποχωροῦν. Καὶ αὐτὸ ἠναγκάσθησαν νὰ κάμουν τότε ἐπὶ μακρόν. Διὰ τοῦ στόματος τοῦ Λιβίνωφ, εὑρισκομένου σήμερον ὑπὸ δυσμένειαν, ἐδείχθησαν μάλιστα πολὺ εἰρηνόφιλοι. Τώρα ὅμως πιστεύουν ὅτι ἡ ἡμέρα των πλησιάζει.

Ἐξεμηδενίσαμεν ὑλικῶς τὸν γερμανικὸν ἰμπεριαλισμόν, ἐξαιρετικῶς ἐπικίνδυνον ὑπὸ τὴν χιτλερικὴν μορφήν του. Προσπαθοῦμεν ν' ἀναμορφώσωμεν τοὺς ἰδίους τοὺς Γερμανούς, ν' ἀφαιρέσωμεν ἀπὸ τὸ βάθος τῆς ψυχῆς των τὴν δείψαν τῆς κατακτήσεως. Ἀλλ' εὑρέθημεν ἐνώπιον ἑνὸς ἄλλου ἰμπεριαλισμοῦ, ἴσως περισσότερον ἐπικινδύνου ὑπὸ τὴν κομμουνιστικὴν μορφήν του. Εἶναι ἐπίσης ἕνας ἀρχαιότατος, βαθὺς καὶ τυπικῶς Ρωσσικὸς ἰμπεριαλισμός. Πῶς θὰ ἐξελιχθοῦν τὰ γεγονότα; Ἂς ἀφήσωμεν εἰς ἄλλους τὸν ρόλον τοῦ προφήτου. Ἕνα πρᾶγμα ὅμως εἶναι ἀναμφισβήτητον: Μόνη ἡ ἀπελευθέρωσις ὅλων τῶν λαῶν τῆς Εὐρώπης καὶ τῆς Ἀσίας ἄνευ ἐξαιρέσεως, ἡ ἀπελευθέρωσις τῆς Πολωνίας καὶ τῶν Βαλτικῶν χωρῶν τῆς Ρουμανίας καὶ τῆς Οὐκρανίας τοῦ Καυκάσου καὶ Τουρκεστὰν κτλ. δύναται νὰ θέσῃ τέρμα εἰς τὴν ἀπειλὴν ἡ ὁποία βαρύνει ἐπὶ τοῦ Κόσμου, παρεμποδίζουσα τὰ εὐγενέστερα σχέδια διεθνοῦς ἑνώσεως, εἰρήνης καὶ δικαιοσύνης.

Ὁ Μοντεσκιὲ ἔβλεπεν ὀρθῶς ὅταν ἐθεώρει παράλληλον τὴν μορφὴν κυβερνήσεως ἑνὸς κράτους καὶ τὰς διαστάσεις τοῦ ἐδάφους του. Μία αὐτοκρατορία ποὺ περιλαμβάνει τὸ ἓν ἕκτον τοῦ Κόσμου δὲν εἶναι δυνατὸν παρὰ νὰ εἶναι ἀπολυταρχική. Ὑπὸ τὴν πατριαρχικὴν ἀπολυταρχίαν τῶν Τσάρων δὲν ἀντελαμβάνετο κανεὶς τὸν λανθάνοντα κίνδυνον ὁ ὁποῖος ἐκρύπτετο εἰς τὰς ἀχανεῖς ἐκτάσεις τῆς Ρωσσίας. Ἀλλὰ μία τοιαύτη χώρα ἀλλάζει εὔκολα χαρακτῆρα. Τὸ σοβιετικὸν ὁλοκληρωτικὸν καθεστὼς ἀνεπτύχθη ἐπὶ καταλλήλου ἐδάφους καί, μὲ τὴν πειθὼ ἢ μὲ τὴν βίαν, κατώρθωσε νὰ δημιουργήσῃ κολοσσιαίους στρατοὺς προοριζομένους νὰ ἐξυπηρετήσουν τὴν ἰδέαν τῆς παγκοσμίου κυριαρχίας.

Οἱ ἰδεολόγοι τοῦ Ρωσσικοῦ ἰμπεριαλισμοῦ, τόσον οἱ τῆς δεξιᾶς ὅσον καὶ οἱ τῆς ἀριστερᾶς, πιστεύουν ὅτι ἡ δόξα καὶ ἡ εὐτυχία τοῦ Ρωσσικοῦ λαοῦ εἶναι συνάρτησις τῆς ἐκ μέρους του κατοχῆς ἀπεράντου αὐτοκρατορίας. Εἶναι ὅμως ἀναμφισβήτητον ὅτι οὔτε ὑπὸ τοὺς Τσάρους (ὁλόκληρος ἡ Ρωσσικὴ λογοτεχνία τὸ ἐπιβεβαιοῖ) οὔτε πολὺ περισσότερον ὑπὸ τὰ Σοβιὲτ (ὅλαι αἱ ἀποκαλύψεις ὡς αἱ τοῦ Κραβτσένκο ἐπιβεβαιοῦν τὴν ἀντίληψιν αὐτήν) ὁ Ρωσσικὸς λαὸς δὲν εἶναι καὶ δὲν ἦτο εὐτυχής.

Εἶναι ἴσως ἱστορικὸς νόμος ὅτι ἕνας λαὸς ὁ ὁποῖος δεσπόζει ἄλλων περιπίπτει καὶ ὁ ἴδιος εἰς δουλείαν καὶ εἶναι ὑποχρεωμένος νὰ κύπτῃ τὸν αὐχένα ὑπὸ τὴν ἀπολυταρχίαν τῶν ἰδίων του ἀρχόντων. Οὕτω φαίνεται ὅτι ἡ ἀπελευθέρωσις ὅλων τῶν χωρῶν αἱ ὁποῖαι εὑρίσκονται ὄπισθεν τοῦ σιδηροῦ παραπετάσματος θὰ ἦτο ταυτοχρόνως ἀπελευθέρωσις καὶ τῆς Ρωσσίας.

Ἀλλ' ἀπέχομεν ἀκόμη πολὺ ἀπὸ αὐτό. Ἡ Εὐρώπη καὶ κατὰ πρῶτον λόγον ἡ Γαλλία ἀπειλεῖται. Δὲν ἔχομεν κανένα λόγον ν' ἀπελπιζώμεθα. Ἡ λύσις θὰ δοθῇ ἀπὸ τὴν πλέον ρωμαλαίαν καὶ πλέον ἀνθρωπιστικὴν θέλησιν.

XXX

## ΚΑΙ Η ΕΛΒΕΤΙΑ ΕΧΕΙ ΤΟΥΣ ΚΟΜΜΟΥΝΙΣΤΑΣ ΤΗΣ

(Συνέχεια ἐκ τῆς 1ης σελίδος)

**πὴν τοῦ ὑφισταμένου κοινοβουλευτικοῦ—ὁμοσπονδιακοῦ καθεστῶτος ἐν Ἑλβετίᾳ. Πέραν τούτου, προσβλέπουν μετὰ ἰδιάζοντος ἐνδιαφέροντος, εἰς τὴν σύσφιγξιν τῶν Ρωσσο-Ἑλβετικῶν δεσμῶν φιλίας, μὲ ἀπώτερον σκοπόν, τὴν πρόσδεσιν τῆς πατρίδος των—παραβλέποντες καὶ οὐδετερότητας καὶ ὑπερπηδῶντες κάθε ἐμπόδιον, ὑφιστάμενον εἰς τὸν δρόμον των—εἰς τὸ ἅρμα τῆς Σοβιετικῆς Ἑνώσεως.**

**Ἐγνώρισα μερικοὺς ἐξ αὐτῶν, τῶν «ἐργατικῶν—κομμουνιστῶν» εἰς τὴν Γενεύην, εἰς μίαν συγκέντρωσιν, ὅπου εἶχα προσκληθῆ ὡς ξένος δημοσιογράφος. Μετέβην ἀπὸ περιέργειαν, ὁμολογῶ, διὰ νὰ ἰδῶ μέχρι ποίου σημείου, θὰ ἦτο δυνατὸν νὰ φθάσουν οἱ ἐξωφρενισμοί των. Καὶ πράγματι μόνον ὡς ἐξωφρενισμοὶ δύναται νὰ χαρακτηρισθοῦν αἱ αἰτιάσεις των κατὰ τῶν Δυτικο-Εὐρωπαϊκῶν Δημοκρατιῶν καὶ τῆς πολιτικῆς τῆς ἀκολουθουμένης ὑπὸ τῶν Ἡνωμ. Πολιτειῶν, χαρακτηριζομένων «ὡς κεφαλαιοκρατικῶν χωρῶν» μὲ μόνον πολιτικὸν προορισμὸν των τὴν «καταπίεσιν τῆς ἐργατικῆς τάξεως»**

**Ὅταν ἡ συγκέντρωσις ἐτελείωσε καὶ συνωμίλησα ἰδιαιτέρως μὲ ὡρισμένους ἐκ τῶν ἀκροατῶν, τῶν πυρίνων ἀντικεφαλαιοκρατικῶν ἀγορεύσεων, δὲν ἐκρατήθην καὶ τοὺς ἠρώτησα:**

**— Μὰ καλά, πῶς εἶναι δυνατὸν σεῖς νὰ ὁμιλῆτε περὶ καπιταλισμοῦ, ὅταν ἡ χώρα σας εἶναι ἕνα Ἔθνος, ἐξαρτώμενον ἀπολύτως ἀπὸ τὸ ξένον κεφάλαιον; Χωρὶς χρήματα ξένα, δολλάρια, λίρας Ἀγγλίας, χαρτονομίσματα Σουηδικά, Γαλλικά, Ὀλλανδικά, Βραζιλιανά, Ἀργεντινά, Αἰγυπτιακά, Τουρκικά, νομίσματα ἀπὸ ὅλα τὰ σημεῖα τῆς ὑδρογείου, ἀντιπροσωπεύοντα ταξειδιώτας, ὁμάδας ταξειδιωτῶν, ἑκατοντάδας καὶ χιλιάδας ταξειδιώτας, ἀπὸ κάθε μέρος τῆς Γῆς, Ἑλβετικὸς τουρισμὸς δὲν νοεῖται. Καὶ χωρὶς τουρισμόν, ἡ Ἑλβετία εἶναι χώρα κατεστραμμένη οἰκονομικῶς. Ὥστε τὸ κεφάλαιον καὶ μόνον σᾶς σώζει καὶ σᾶς καὶ τὴν πατρίδα σας. Καὶ ὕστερα, ὑπάρχει καὶ κάτι ἄλλο; Μία χώρα εἰς τὴν ὁποίαν καὶ τὸ τελευταῖο «σαντὶμ» (μονόλεπτο) προσλαμβάνει τὴν ἀξίαν του, ὅπου τὰ πάντα πληρώνονται ἀδρῶς —ὑπὸ μορφὴν νομίμου ἀμοιβῆς ἢ «πουρμπουὰρ»—καὶ ὅπου τὸ χρῆμα κατέχει τὴν πρωτοκαθεδρίαν εἰς τὰς σκέψεις καὶ τὰς διαθέσεις κάθε πολίτου της, πῶς δύναται νὰ ἔχῃ ὑπηκόους διατεθειμένους νὰ ἀνατρέψουν τὸν κεφαλαιοκρατισμόν, ἀπὸ τὸν ὁποῖον προσπορίζεται τὴν εὐτυχίαν της ἡ πατρίς των;**

**Καὶ τέλος, ἀκόμη κάτι: Πῶς ἐσεῖς ποὺ τρῶτε ὅλα τὰ ἀγαθὰ τοῦ Ὑψίστου ἐσεῖς τῶν ὁποίων τὸ πρόγευμα περιλαμβάνει βούτυρον εἰς ὑπερμεγέθεις ποσότητας—κεφαλαιοκρατικὸν ἀγαθὸν—πῶς ἐσεῖς ποὺ ἔχετε ὅ,τι ποθεῖ ἡ ψυχή σας—κεφαλαιοκρατικὰ ἀγαθὰ—τολμᾶτε νὰ ὁμιλῆτε διὰ τὴν «τυραννίαν τοῦ καπιταλισμοῦ;...»**

**Καὶ ἐκεῖνοι, οἱ ὀπαδοὶ τοῦ «Ἐργατικοῦ κόμματος» καὶ τοῦ κ. Νικόλ, δὲν ἐτόλμησαν νὰ ἐπαναλάβουν τὰς ἐπιθέσεις των ἐναντίον τοῦ «καπιταλισμοῦ» ἱκανὸν σημεῖον δηλαδὴ τοῦ πράγματος ποὺ ἀποτελεῖ τὴν πεμπτουσίαν τῆς πατρίδος των, τῆς ὡραίας Ἑλβετίας...**

ΑΛ. Γ. ΠΩΠ.

ΔΗΜΟΤΙΚΟΝ
ΘΕΑΤΡΟΝ Ο «ΑΠΟΛΛΩΝ»

Κατόπιν ἐκφρασθείσης ἐπιθυμίας ὑπὸ πολλῶν γονέων καὶ συμπολιτῶν ἐπαναλαμβάνεται ἡ

ΚΑΛΛΙΤΕΧΝΙΚΗ ΠΑΡΑΣΤΑΣΙΣ

τῶν μαθητριῶν τοῦ Α' Γυμνασίου Θηλέων

ΥΠΕΡ ΤΗΣ
ΦΑΝΕΛΛΑΣ
ΤΟΥ
ΣΤΡΑΤΙΩΤΟΥ
ΤΗΝ ΠΡΟΣΕΧΗ ΚΥΡΙΑΚΗΝ 7ην ΤΡΕΧ. ΚΑΙ ΩΡΑΝ 10 3)4 Π. Μ.

Εἰσιτήρια εἰς τὸ ταμεῖον τοῦ θεάτρου

ΚΟΠΤΙΚΗ - ΡΑΠΤΙΚΗ

Εἰς τὸ Ἐργοστάσιον γυναικείων φορεμάτων
ΜΑΡΙΓΩΣ ΜΑΥΡΟΥΔΗ
Παντανάσσης 28
διδάσκεται ἡ Κοπτικὴ μὲ γεωμετρίαν καθὼς καὶ ἡ Ραπτικὴ παρὰ πεπειραμένης διδασκαλίσσης.
Ἐκμάθησις τελεία καὶ συντομωτάτη

ΑΣΤΥ
ΣΗΜΕΡΟΝ 4-12
ΣΥΝΕΧΙΖΕΤΑΙ
Πολὺ πιὸ —ὁρμητικός —θυελλώδης —συναρπαστικός
κι' ἀπ' τὶς πιὸ μεγάλες του δημιουργίες
ΡΟΜΠΕΝ ΤΩΝ ΔΑΣΩΝ • ΚΑΠΤΑΙΝ ΜΠΛΟΥΜ •
• ΕΠΕΛΑΣΙΣ ΕΛΑΦΡΑΣ ΤΑΞΙΑΡΧΙΑΣ
ὁ θρυλικὸς ΕΡΡΟΛ ΦΛΥΝΝ
Δρέπει καινούργιες Δάφνες στὴν «ΠΟΛΙ ΤΗΣ ΑΜΑΡΤΙΑΣ»
ΣΑΝ ΑΝΤΩΝΙΟ
SAN ANTONIO
Τὸ ΜΕΓΑΛΥΤΕΡΟ ΕΓΧΡΩΜΟ ΑΤΟΥ ΠΕΡΙΠΕΤΕΙΩΝ & ΔΡΑΣΕΩΣ τῆς ΓΟΥΩΡΝΕΡ ΜΠΡΟΣ
Μὲ τοὺς ΑΛΕΞΙΣ ΣΜΙΘ ΣΕΚΕ-ΣΑΚΑΛ ΒΙΚΤΩΡ ΦΡΑΝΣΕΝ
ΕΓΧΡΩΜΟΝ

«ΔΗΜΟΤΙΚΟΝ»

ΜΟΥΣΙΚΗ ΚΩΜΩΔΙΑ
ΚΑΙΤΗΣ ΒΕΡΩΝΗ

ΣΗΜΕΡΟΝ
2—ΠΑΡΑΣΤΑΣΕΙΣ—2
7—9 καὶ 9—11
ἡ χαριτωμένη βιεννέζικη ὀπερέττα

ΜΑΣΚΟΤΙΤΣΑ

Ἕνα περίφημο σύνολον μουσικῆς καὶ εὐθυμίας

ΣΗΜ. Δευτέραν, Τετάρτην, Παρασκευὴν μία παράστασις
Τρίτην, Πέμπτην, Σάββατον δύο παραστάσεις

ΑΙΓΛΗ
ΣΗΜΕΡΟΝ 5-11
ΦΙΛΜ-ΔΥΝΑΜΙΤΙΣ!
Ἀσύλληπτες περιπέτειες μὲ ὠμὸ ρεαλισμὸ
Κάθε της φιλὶ τοῦ στοίχιζε καὶ μιὰ σφαῖρα στὸ κορμί του!
ΟΙ ΔΟΛΟΦΟΝΟΙ
(THE KILLERS)
Τοῦ ΕΡΝΕΣΤ ΧΕΜΙΓΚΓΟΥΑΙΗ
ΑΒΑ ΓΚΑΡΤΝΕΡ ὅλο Λαγνεία!
ΜΠΑΡΤ ΛΑΝΓΚΑΣΤΕΡ ὅλο Δρᾶσις!
ΕΝΤΜΟΝΤ Ο'ΜΠΡΑΪΑΝ ὅλο Μυστήριο
Σκηνοθεσία: ΡΟΜΠΕΡΤ ΣΙΟΝΤΜΑΚ
UNIVERSAL

ΙΝΤΕΑΛ

ΣΗΜΕΡΟΝ 4-12

Ἀπ' τὰ καθημερινὰ προβλήματα τῆς ζωῆς

Μιὰ γυναῖκα ποὺ ἀγάπησε δύο ἄνδρες... Στὸν ἕνα χάρισε τὴν καρδιά της... Στὸν ἄλλον τὴν ζωή της

Η ΑΠΙΣΤΗ

Ἡ πιὸ αἰσθηματικὴ δημιουργία τῆς
ΜΠΕΤΤΥ ΝΤΑΙΒΙΣ
καὶ τοῦ
ΠΩΛ ΧΕΝΡΑΪΤ