ΣΥΝΔΡΟΜΑΙ ΕΣΩΤΕΡΙΚΟΥ

ΕΤΗΣΙΑ ..... Δραχ. 183.000
ΕΞΑΜΗΝΟΣ ..... » 92.000
ΤΡΙΜΗΝΟΣ ..... » 46.000

ΠΑΝΤΟΙΑΙ ΚΑΤΑΧΩΡΗΣΕΙΣ
ΔΙ' ΙΔΙΑΙΤΕΡΑΣ ΣΥΜΦΩΝΙΑΣ

ΝΕΟΛΟΓΟΣ ΠΑΤΡΩΝ

ΣΥΝΔΡΟΜΑΙ ΕΞΩΤΕΡΙΚΟΥ

ΕΤΗΣΙΑ ..... Στερλίναι 17
ΕΞΑΜΗΝΟΣ ..... » 8.5
ΕΝ ΑΜΕΡΙΚΗ ..... Δολλάρια 6.3

ΠΡΟΠΛΗΡΩΝΟΝΤΑΙ
ΚΑΤΑΧΩΡΗΣΕΙΣ ΚΑΙ ΣΥΝΔΡΟΜΑΙ

ΕΤΟΣ ΝΔ — Ἀριθμὸς Φύλλου 1106 | ΓΡΑΦΕΙΑ ΚΑΝΑΚΑΡΗ 193 — ΑΡΙΘ. ΤΗΛ. 25.93 καὶ 25.94 | ΠΑΤΡΑΙ, Κυριακὴ 7 Μαρτίου 1948

ΠΑΙΔΟΜΑΖΩΜΑ

Ἐὰν δὲν εὑρισκόμεθα εἰς ἐποχὴν δεινῆς καταπτώσεως, κατὰ τὴν ὁποίαν καὶ αἱ στοιχειωδέστεραι ἔννοιαι τοῦ ἀνθρωπισμοῦ κινδυνεύουν νὰ ταφοῦν ὑπὸ τὴν πρόσχωσιν τῆς βίας καὶ νὰ ἐξαφανισθοῦν ἀπὸ ἐκείνην τὴν Ἤπειρον, τὴν Εὐρώπην, ἡ ὁποία τὰς ἔθρεψε πάντοτε μὲ τὴν ψυχὴν καὶ τὸ αἷμα της, ἐὰν ὁ θεσμὸς τῶν Ἡνωμένων Ἐθνῶν, ποὺ κάποτε ἡ φαντασία συνέλαβεν, ὡς ἐγγύησιν γαλήνης μελλοντικῆς, δὲν εἰχε καταντήσει τραγικὴ εἰρωνία· ἐὰν αἱ ἐπιτροπαί του καὶ οἱ καταστατικοί τῶν χαρται καὶ τὰ κηρύγματά των καὶ αἱ μεγαληγορίαι των δὲν ἀπεδεικνύοντο ἀφορήτως χονδροειδεῖς κωμῳδίαι θὰ ἔπρεπεν ἤδη νὰ εἶχεν ἐκσπάσει ἡ πλέον συγκλονιστικὴ πνευματικὴ ἐπανάστασις, ποὺ θὰ εἶχε γνωρίσει ποτὲ ἡ ἱστορία, ὕστερα ἀπὸ αὐτό, ποὺ συμβαίνει μὲ τὰ παιδιὰ τῶν ἀγωνιζομένων περιοχῶν τῆς Ἑλλάδος. Διότι ἡ ἁρπαγὴ τῶν ἀπὸ τὰ ἐρυθρὰ στέφη δὲν εἶναι ἁπλῶς εἰδεχθέστατον ἔγκλημα, ἀπὸ ἐκεῖνα, ποὺ μόνον ἡ Μόσχα ἠμποροῦσε νὰ ἐμπνεύσῃ καὶ μόνον οἱ δοῦλοι της νὰ ἐκτελέσουν. Εἶναι κόλαφος ἀπ' εὐθείας κατὰ τοῦ πολιτισμοῦ, ῥάπισμα ἐναντίον κάθε ἀνθρώπου, ὁ ὁποῖος ἀρνεῖται νὰ ἐγκαταλείψῃ τὴν ὀρθίαν του στάσιν, κτηνώδης πρόκλησις καὶ σαρκασμὸς ἐναντίον ὅλων ὅσων ἐξακολουθοῦν νὰ πιστεύουν ὅτι κάτι διάφορον εἶναι ἡ ζωὴ ἀπὸ τὸν βόρβορον, μὲ τὸν ὁποῖον τὴν ἔχουν ἐξισώσει οἱ μπολσεβίκοι.

Ἀλλὰ δὲν πρόκειται ἐδῶ νὰ χαρακτηρίσωμεν τόσον μίαν ἀχαρακτηρίστως ἀδελυρὰν ἐνέργειαν, ὅσον νὰ ἐκφράσωμεν τὴν διάχυτον ἀνησυχίαν διὰ τὸν τρόπον, ποὺ ἀντιμετωπίζεται. Πράγματι, ἐὰν κρίνῃ κανεὶς ἀπὸ τὴν περὶ τοῦ «παιδομάζωμα» εἰδησεογραφίαν καὶ ἀπὸ ὡρισμένας σχετικὰς δηλώσεις δικαιοῦται νὰ ἔχῃ τὸν φόβον, ὅτι παρεξηγεῖται βασικῶς ἡ ἔννοιά του καὶ ἐξετάζεται ἡ οὐσία του πανταχόθεν μὲ μίαν πλαδαρότητα καὶ ψυχέλειαν σκέψεων, τὸ ὀλιγώτερον ἐξωρυγιστικήν. Δὲν θὰ εἶχεν ἀντέρωσιν ἡ Κοινὴ Γνώμη νὰ εὐχαριστήσῃ εἰλικρινῶς τὸν ἐκπρόσωπον τοῦ ὑπουργείου Ἐξωτερικῶν διὰ τὴν πληροφορίαν, ὅτι ἡ «γενοκτονία» ἀποτελεῖ διεθνὲς ἔγκλημα, ἐὰν δὲν παρέλειπεν ὁ ἴδιος νὰ παρασχῇ κάποιαν διαφωτιστικὴν ἐξήγησιν περὶ τοῦ τρόπου [illegible] βασανίσεις... ὁποίου θὰ συλληφθοῦν οἱ διεθνεῖς αὐτοὶ ἐγκληματίαι, δηλαδὴ ὁ Τίτο καὶ ἡ ὑπόλοιπος σπεῖρα καὶ θὰ παραπεμφθοῦν εἰς τὸ νέον δικαστήριον τῆς Νυρεμβέργης. Ἀντ' αὐτοῦ ὅμως μᾶς ἐνημέρωσεν, ὅτι ἡ Κοινωνικὴ Ἐπιτροπὴ τοῦ Ο.Η.Ε. μελετᾷ ἐμβριθῶς τὸ ζήτημα καὶ ὅτι ἡ Γενικὴ Συνέλευσις θὰ λάβῃ ἀποφάσεις... τὸν Σεπτέμβριον! Καὶ ὡς ὑπόκρουσις, ὀλίγον ἀργότερον, οἱ πολιτικοὶ κύκλοι ἐξέφραζον τὴν γνώμην, ὅτι μὲ τὸ παιδομάζωμα οἱ λησταὶ ἀποβλέπουν εἰς τὴν τρομοκράτησιν τῶν πληθυσμῶν. Ἀλλὰ εἰς ὥρας ἀσπαιρούσης τραγῳδίας ἐπιτρέπονται τὰ ἀστεῖα; Ἢ μήπως πρέπει νὰ ὑποθέσωμεν, ὅτι ἐκάθη ἀνεπανορθώτως τὸ αἴσθημα τῆς πραγματικότητος;

Δὲν ἐνδιαφέρονται διὰ τὸν ἐκφοβισμὸν τῶν γονέων οἱ συμμορῖται καὶ τὰ ὑποβολεῖα των. Ἐνδιαφέρονται νὰ πάρουν ὀγδοήντα χιλιάδας Ἕλληνας, νὰ ἀλλάξουν ὅσων τελικῶς ἐπιζήσουν τὴν ψυχὴν καὶ νὰ ἑτοιμάσουν μὲ τὸν καιρὸν ἕνα ἐπιβλητικὸν ἀριθμὸν Σλαύων. Τὸ ἀντιλαμβάνεται αὐτὸ καὶ τῶν ἀπαγομένων νηπίων ἡ λογική; Καὶ μόνον ἡ Κυβέρνησις καὶ οἱ φίλοι μας ἀναμένουν νὰ συγκεντρώσουν στοιχεῖα, διὰ νὰ ἐνεργήσουν. Ἐπὶ τέλους ὅμως πότε καὶ πῶς; Μήπως διὰ τοῦ ἀνυπάρκτου Ο. Η. Ε.; Ἢ μήπως μὲ τὴν ὁλικῶς ἀνάπηρον ἐπιτροπὴν καὶ τὰς διόπτρας τῶν παρατηρητῶν της;

Τὸ ζήτημα εἶναι πελώριον καὶ εἶναι ὑποχρεωμένη νὰ σταθῇ ἀπέναντί του ἡ Κυβέρνησις μὲ ὅλας της τὰς δυνάμεις, ἀποφασιστική, θιαστική, ὀργισμένη. Δὲν γνωρίζομεν ἐὰν καὶ πῶς εἶναι δυνατὴ ἐν ἀνάγκῃ καὶ αὐτὴ ἡ μεταφορὰ πρὸς ἀσφαλεῖς ζώνας τῶν παιδιῶν. Δὲν γνωρίζομεν ποία δαπάνη θὰ ἀπαιτηθῇ, τί ἐπ' αὐτοῦ ἠμποροῦν νὰ διανοοῦνται τὰ χρηματοκιβώτια, τί οἱ συμπαραστάται μας φρονοῦν. Ἐπείγουν τὰ μέτρα. Μέτρα θαραλέα. Θετικά. ἀποδοτικά. Καὶ πρὸ παντὸς ἂς ἐγκαταλειφθῇ ἡ οὐτοπία τοῦ Ο.Η.Ε. Διότι, ἂν χρειασθῇ νὰ ἀποφασίσῃ πρῶτον ἡ Κοινωνικὴ Ἐπιτροπὴ καὶ τὸν Σεπτέμβριον ἡ πολυσέβαστος Γενικὴ τοῦ Συνέλευσις, τότε ὑπάρχει φόβος ἡ ἀπόχη τῶν Σλαύων, ζητοῦσα παιδιά, νὰ φθάσῃ καὶ μέχρι τοῦ Πολιτικοῦ Γραφείου, ὅπου κατοι- [illegible] βασανίσεις...

Η ΠΡΑΓΜΑΤΩΣΙΣ ΕΝΟΣ ΕΘΝΙΚΟΥ ΟΝΕΙΡΟΥ

Σήμερον ἡ ἑνσωμάτωσις τῶν Δωδεκανήσων

Ὁ Βασιλεὺς θὰ ἐπισημοποιήσῃ τὸ μέγα γεγονὸς

ΑΙ ΕΟΡΤΑΙ ΕΙΣ ΤΗΝ ΡΟΔΟΝ - ΔΟΞΟΛΟΓΙΑΙ ΕΙΣ ΤΗΝ ΛΟΙΠΗΝ ΕΛΛΑΔΑ

ΑΘΗΝαι.— Τὴν μεσημβρίαν ἡ Α. Μ. ὁ Βασιλεὺς μετὰ τῆς Α.Μ. τῆς Βασιλίσσης, τῆς ἀκολουθίας των καὶ τοῦ ἀρχηγοῦ τοῦ Στόλου πλοιάρχου κ. Κωνστα, ἀνεχώρησαν, ἐπιβαίνοντες τοῦ ἀντιτορπιλλικοῦ «Θεμιστοκλῆς» διὰ Ρόδον, ὅπου θὰ εὑρίσκωνται περὶ τὴν 7. 30 πρωϊνὴν αὔριον διὰ τὰς ἑορτὰς τῆς ἑνσωματώσεως τῆς Δωδεκανήσου. Τὸ ἀντιτορπιλλικὸν «Θεμιστοκλῆς», τοῦ ὁποίου ἐπιβαίνει ὁ Βασιλεύς, συνοδεύουν τιμητικῶς τὸ Ἀγγλικὸν ἀντιτορπιλλικὸν «Σέβιοτ», τοῦ ὁποίου ἐπιβαίνει ὁ ἀρχηγὸς τῆς Βρετανικῆς ναυτικῆς ἀποστολῆς ναύαρχος κ. Τζέϊμσον καὶ τὸ Ἀμερικανικὸν ἀντιτορπιλλικὸν «Χάνσον», τοῦ ὁποίου ἐπιβαίνει ὁ ἀρχηγὸς τῆς Ἀμερικανικῆς ναυτικῆς ἀποστολῆς ναύαρχος κ. Σνάκεμπεργκ. Ἐπίσης συνοδεύει τὸν «Θεμιστοκλῆν» καὶ τὸ Ἀγγλικὸν ἀντιτορπιλλικὸν «Ἄστιγξ» τοῦ ὁποίου ἐπιβαίνει ὁ πρίγκηψ Γεώργιος τῆς Ἑλλάδος.

Ἐξ ἄλλου, τὸ ἀπόγευμα θὰ μεταβοῦν ἀεροπορικῶς εἰς Ρόδον οἱ κ.κ. Καλίας Βαμβέτσος καὶ Καλαβᾶς, Ρέντης, Λόντος, Παπαδήμος καὶ Παπαθανάσης καὶ οἱ ἀντιπρόεδροι τῆς Βουλῆς. Ὡσαύτως οἱ ἀρχηγοὶ τῶν κομμάτων κ. κ. Γονατᾶς, Παπανδρέου, καὶ ἐκ μέρους τῶν ἄλλων κομμάτων οἱ κ. κ. Καλίας, Βαμβέτσος καὶ Καφέλης.

ΔΙΑΓΓΕΛΜΑ ΤΟΥ ΒΑΣΙΛΕΩΣ

Εἰς Ρόδον ἑτοιμάζεται ἐνθουσιώδης ὑποδοχὴ εἰς τὴν Α. Μ. τὸν Βασιλέα, ὅστις θὰ ἀπευθύνῃ αὔριον διάγγελμα πρὸς τὸν Δωδεκανησιακὸν λαόν, ἐπὶ τῇ ἑνσωματώσει τῆς Δωδεκανήσου εἰς τὴν Ἑλλάδα.

Ὁ Ἀντιπρόεδρος τῆς Κυβερνήσεως κ. Τσαλδάρις θὰ ἐκφωνήσῃ λόγον, καταθέτων στέφανον εἰς τὸν στηθέντα ἐν Ρόδῳ Ἀγνωστον τῆς Πατρίδος. Ὁ λόγος τοῦ κ. Τσαλδάρη θὰ εἶναι μακρὸς καὶ πλὴν τῆς ἱστορικῆς ἀναδρομῆς εἰς τοὺς ἀγῶνας τῆς Δωδεκανήσου θὰ ἀναφέρεται καὶ γενικώτερον εἰς τὴν θέσιν τῆς Ἑλλάδος σήμερον καὶ τὸν ἀγῶνα της.

Μετὰ τὰς ἑορτὰς τῆς ἑνσωματώσεως ὁ Βασιλεὺς καὶ οἱ λοιποὶ ἐπίσημοι θὰ μεταβοῦν εἰς Λέρον, ὁπόθεν θὰ γίνῃ ἡ παραλαβὴ τῶν ὀστῶν τῶν ἡρωϊκῶν νεκρῶν τοῦ κατὰ τὸν πόλεμον ἐνθισθέντος ἀντιτορπιλλικοῦ «Βασίλισσα Ὄλγα». Τὰ ὀστᾶ θὰ μεταφερθοῦν εἰς Ναύσταθμον. Ἐπίσημος δοξολογία θὰ τελεσθῇ τὴν πρωΐαν εἰς τὰς Ἀθήνας, εἰς τὴν ὁποίαν θὰ παραστοῦν ὁ Πρόεδρος τῆς Κυβερνήσεως καὶ οἱ Ἀρχαί. Μετὰ τὴν δοξολογίαν θὰ γίνῃ εἰς τὸν Παρνασσὸν πανηγυρικὴ δημοσία συνεδρία εἰς τὴν Κεντρικὴν Ἐπιτροπὴν Ἑλληνικῶν Δικαίων κατὰ τὴν ὁποίαν θὰ ὁμιλήσουν ἀντιπρόσωποι τῆς ἐν λόγῳ Ἐπιτροπῆς.

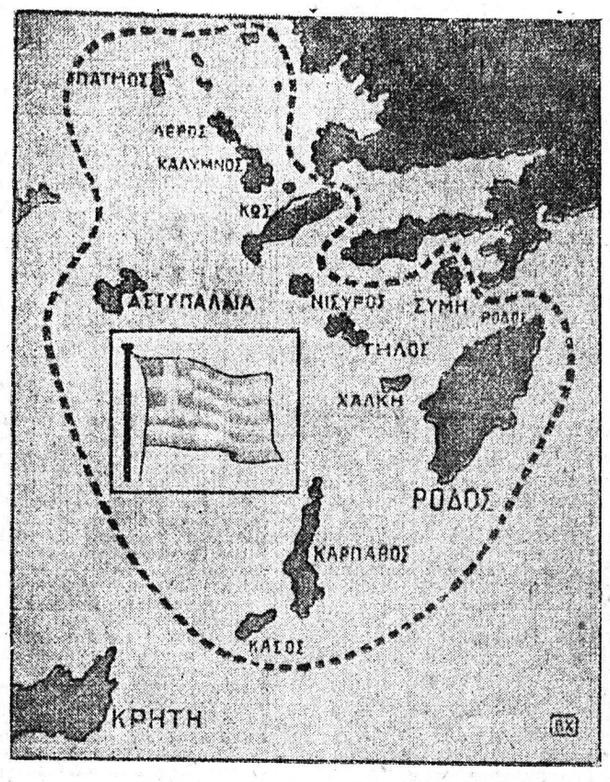

ΕΙΣ ΤΗΝ ΠΟΛΙΝ ΜΑΣ

Ἐπὶ τῇ σημερινῇ ἑνσωματώσει τῆς ἀπελευθερωθείσης Ἑλληνικῆς Δωδεκανήσου εἰς τὴν Ἑλλάδα, θὰ γίνῃ καὶ εἰς τὴν πόλιν μας ἐπίσημος ἑορτασμός.

Οὕτω κατὰ τὸ καταρτισθὲν πρόγραμμα τὴν 10.30' πρωϊνὴν εἰς τὸν Μητροπολιτικὸν ναὸν χοροστατοῦντος τοῦ Σεβασμιωτάτου Μητροπολίτου κ. Θεοκλήτου, θὰ ψαλῇ ἐπίσημος δοξολογία, εἰς τὴν ὁποίαν προσεκλήθησαν ὅπως παραστῶσιν ἅπασαι αἱ πολιτικαὶ καὶ στρατιωτικαὶ ἀρχαὶ τῆς πόλεως, τὰ προεδρεῖα καὶ ἀντιπροσωπεῖαι ὅλων τῶν ὀργανώσεων, τὰ συμβούλια τῶν Συλλόγων Ἀλυτρώτων Ἑλλήνων, οἱ παλαιοὶ πολεμισταί, αἱ ὀργανώσεις θυμάτων ἀναπήρων καὶ πολεμιστῶν τοῦ 1940—41, οἱ πρόσκοποι, ὁδηγοὶ κ.λ.π.

Ἐπίσης προσεκλήθησαν ὅπως τιμήσουν τὴν ἑορτὴν οἱ πρόξενοι τῶν φίλων Δυνάμεων, ὡς καὶ οἱ ἐνταῦθα ξένοι ἀντιπρόσωποι.

Πρὸ τοῦ ναοῦ καὶ πρὸς ἀπόδοσιν τῶν τιμῶν θὰ σχηματισθῇ μεγάλη παράταξις εἰς τὴν ὁποίαν θὰ λάβουν μέρος οἱ ἄνδρες τοῦ Τάγματος ἐκπαιδεύσεως Πατρῶν καὶ ἀντιπροσωπεῖαι Ναυτικοῦ, Χωροφυλακῆς, προσκόπων, ὁδηγῶν, μαθητῶν κλπ.

Ἐπίσης πρὸ τῆς δοξολογίας εἰς ἅπαντα τὰ σχολεῖα τῆς πόλεως θὰ γίνουν πανηγυρικαὶ συγκεντρώσεις τῶν μαθητῶν καὶ μαθητριῶν καὶ ὁμιλίαι περὶ τῆς ἱστορίας τῆς Δωδεκανήσου, τῆς σημασίας τῆς ἑνσωματώσεως κλπ.

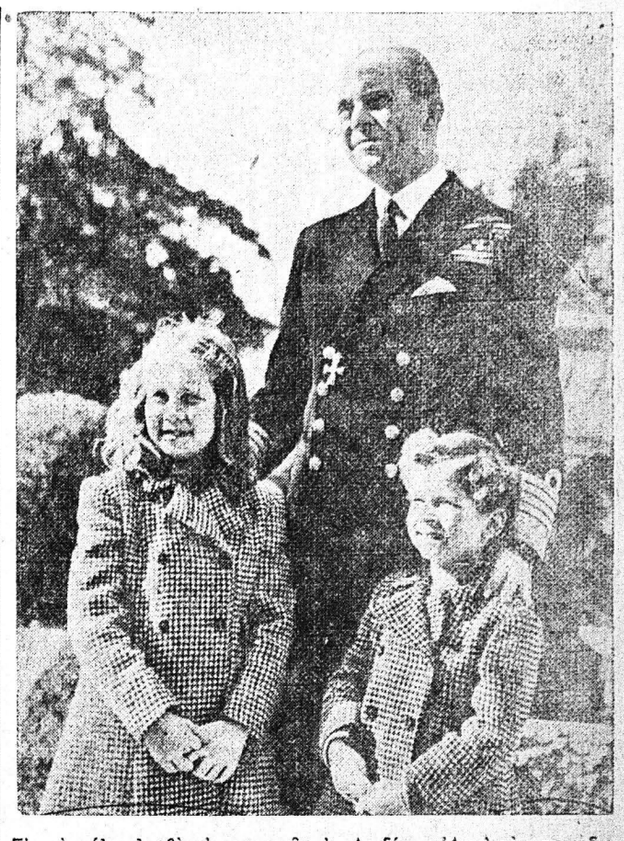

Εἰς τὸ μόλις ληφθὲν ἀεροπορικῶς ἐκ Λονδίνου Ἀγγλικὸν περιοδικὸν «Τάτλερ» δημοσιεύεται ἡ ἀνωτέρω φωτογραφία τῆς Α. Μ. τοῦ Βασιλέως τῆς Ἑλλάδος Παύλου μετὰ τῶν πριγκηπισσῶν Σοφίας καὶ Εἰρήνης. Ὡς γνωστόν, ἡ Α. Μ. μεταβαίνει σήμερον εἰς Ρόδον ἵνα παραστῇ εἰς τὴν ἐπίσημον προσάρτησιν τῶν Δωδεκανήσων. Τὸ «Τάτλερ» δημοσιεύει ὡς λεζάντα τῆς ὁλοσελίδου φωτογραφίας του τὰ κατωτέρω: «Ὁ Βασιλεὺς τῆς Ἑλλάδος Παῦλος, τελείως ἀναρρώσας ἐκ τῆς κατὰ τὰς ἀρχὰς τοῦ χειμῶνος ἀσθενείας του, μετὰ τῶν θυγατέρων του πριγκηπίσσης Σοφίας, 9 ἐτῶν, καὶ πριγκηπίσσης Εἰρήνης, 5 ἐτῶν, εἰς τὸν κῆπον τοῦ Βασιλικοῦ Ἀνακτόρου ἐν Ἀθήναις. Ὁ Βασιλεὺς καὶ ἡ Βασίλισσα Φρειδερίκη ἔχουν ἐπίσης ἕνα υἱόν, τὸν Διάδοχον Κωνσταντῖνον, ἡλικίας 7 ἐτῶν. ὅλα δὲ τὰ τέκνα των τὰ ὁποῖα ἔχουν μίαν Σκωτσέζαν παιδαγωγόν, ἐπιθυμοῦν πολὺ νὰ ἐπισκεφθοῦν τὴν χώραν αὐτήν. Ὁ Βασιλεὺς Παῦλος ἀνῆλθεν ἐπὶ τοῦ θρόνου κατὰ τὰς ἀρχὰς τοῦ παρελθόντος ἔτους, κατόπιν τοῦ αἰφνιδίου θανάτου τοῦ ἀδελφοῦ του Βασιλέως Γεωργίου τοῦ Β' καὶ μολονότι τὸ ἔργον του πολὺ ἀπέχει ἀπὸ τοῦ νὰ εἶναι εὔκολον, μὲ τὸν στρατὸν σταθερῶς ἀπασχολούμενον ἐν Βορείῳ Ἑλλάδι, φαίνεται ὅτι ἔχει ἀποκτήσει σαφῆ ἀντίληψιν τοῦ πῶς πρέπει νὰ κρατᾷ τὰ ἡνία τῆς Πολιτείας»

ΠΕΡΙ ΤΗΝ ΥΠΟΘΕΣΙΝ ΤΩΝ ΔΗΜΟΣΙΩΝ ΘΕΑΜΑΤΩΝ

Ὁ βουλευτὴς Πατρῶν καὶ διακεκριμένος συμπολίτης κ. Δ. Στεφανόπουλος ἀπέστειλεν ἡμῖν τὴν κάτωθι ἐπιστολήν:

Φίλε κ. Διευθυντά.

Ἀνέγνωσα εἰς τὸν χθεσινὸν «Νεολόγον» τὸ δημοσίευμα ἡμῶν σχετικῶς μὲ τὴν εἰς τὰ δημόσια θεάματα τῆς πόλεώς μας ἐπιβληθεῖσαν φορολογίαν διὰ τὴν ἵδρυσιν καὶ συντήρησιν τοῦ ἐθελοντικοῦ τάγματος τῶν Πατρῶν. Ἐπὶ τοῦ θέματος τούτου σᾶς παρακαλῶ νὰ δημοσιεύσητε εἰς τὴν ἐγκριτον ὑμῶν ἐφημερίδα τὰ κάτωθι:

Προκειμένου νὰ μελετηθῇ τὸ ζήτημα τῆς ἐξευρέσεως τῶν πόρων διὰ τὴν συγκρότησιν τῆς δυνάμεως αὐτῆς παρεκαλέσαμεν τὸν κ. Νομάρχην πρὸ τῆς ἀναχωρήσεώς μου δι' Ἀθήνας, ἵνα καλέσῃ τοὺς ἐκπροσώπους τῶν διαφόρων ὀργανώσεων καὶ τοὺς προϊσταμένους τῶν οἰκονομικῶν καὶ ἄλλων ὑπηρεσιῶν τῆς πόλεως, ὧν εἴχομεν τὴν ἐπιθυμίαν νὰ ἀκούσωμεν τὰς γνώμας. Κατὰ τὴν ἐπακολούθησασαν μακρὰν σύσκεψιν, εἰς ἣν παρέστημεν, διεπιστώθη ὅτι ἐκ μόνων τῶν εἰσφορῶν, ὁσονδήποτε γενναίων, δὲν ἦτο δυνατὸν νὰ ἐπιτευχθῇ ὁ ἐπιδιωκόμενος σκοπός, ἀλλ' ἦτο ἀναγκαία καὶ ἡ διὰ φορολογιῶν τινων ἐνίσχυσις. Τὸ ζήτημα ἐξητάσθη ἀπὸ πάσης πλευρᾶς καὶ ὑπεστηρίχθη ὁμοφώνως καὶ ἡ περὶ ἧς ὁ λόγος φορολογία ἐπὶ τῶν δημοσίων θεαμάτων. Βάσει τῶν ὁρισμάτων τῆς συσκέψεως τὰ ὁποῖα ἦσαν πολύτιμα, συνετάξα τὸ σχέδιον τοῦ Β. Διατάγματος, ὅπερ ὑπεγράφη πάρὰ τοῦ Ὑπουργικοῦ Συμβουλίου καὶ τοῦ Βασιλέως ἄνευ μεταβολῆς τινος. Οὐδεὶς ἀγνοεῖ τὰς ὑφισταμένας φορολογικὰς ἐπιβαρύνσεις. Οὐδεὶς ἀγνοεῖ ἐπὶ πλέον τὴν οἰκονομικὴν παρακμήν, εἰς ἣν εὑρίσκεται ἀτυχῶς ἡ ἀγαπητή μας πόλις, δι' ἣν κάθε φροντὶς καὶ κάθε θυσία εἶναι ἐπιβεβλημέναι. Ἀλλὰ χωρὶς τὴν ἀποκατάστασιν τῆς τάξεως, ἂς μὴ πλανώμεθα, τίποτε δὲν ἠμπορεῖ νὰ γίνῃ. Γράφετε ὅτι ἡ ἀπόφασις ἐλήφθη μετὰ σπουδής. Ἐμελετήθη ὅσον ἦτο δυνατὸν τὸ ζήτημα καὶ δὲν ἠγνοήθησαν τ' ἀνωτέρω. Ὑπὸ τὰς παρούσας ὅμως περιστάσεις, καθ' ἃς καὶ ἡ πόλις ἡμῶν, χάριν ἄλλως τε καὶ τῆς ἰδίας της ἀσφαλείας, δέον νὰ ἔλθῃ συνεπίκουρος εἰς τὸν ἱερὸν ὑπὲρ τῆς ὑπάρξεως τῆς Μεγάλης Πατρίδος μας ἀγῶνα, ὅστις εὑρίσκεται εἰς τὴν τελευταίαν φάσιν του καὶ θὰ ἀποβῇ ὑπὲρ τῆς Ἑλλάδος, τὸ ζήτημα ἔπρεπε νὰ ἀντιμετωπισθῇ δυναμικῶς καὶ ταχέως. Ἤδη μετὰ τὴν δημοσίευσιν τοῦ Β. Διατάγματος ἔχομεν τὴν πεποίθησιν ὅτι πᾶν ἐμπόδιον θὰ ὑπερνικηθῇ καὶ τὸ Τάγμα συγκροτούμενον ἀπὸ Ἕλληνας μὲ ψυχήν, μὲ πατριωτισμὸν καὶ θάρρος ὑπὸ τὴν πνοὴν ὅλων ἡμῶν θὰ προσφέρῃ πολυτίμους ὑπηρεσίας.

Ὑποστηρίζεται εἰς τὸ δημοσίευμα ὅτι τὰ δημόσια θεάματα πρόκειται νὰ κλείσουν λόγῳ τῆς προσθέτου αὐτῆς φορολογίας. Θὰ μᾶς ἐπιτρέψουν νὰ διαφωνήσωμεν ἀπολύτως. Ἔχομεν τὴν πεποίθησιν ὅτι οἱ συμπολῖται ἡμῶν μαζὺ μὲ μίαν ψυχαγωγίαν τὴν ὁποίαν θὰ ἐπιζητήσουν εἰς ἕνα θέατρον ἢ ἕνα κινηματογράφον μέσα εἰς τὸν σημερινὸν πολύμοχθον ἀγῶνα τῆς ζωῆς, εὐχαρίστως θὰ προσφέρουν 500 δραχμὰς ἐπὶ πλέον δι' ἕνα τόσον ἱερὸν σκοπόν. Ἔχομεν τὴν πεποίθησιν ὅτι καὶ τὸ θέαμα θὰ εἶναι δι' αὐτοὺς περισσότερον εὐχάριστον καὶ ἀντὶ νὰ προκληθῇ, ὡς γράφετε, μείωσις τῆς ἡμερησίας κινήσεως τῶν θεαμάτων θὰ προκληθῇ ἀντιθέτως αὔξησις αὐτῆς, ὅταν ὅλοι θὰ γνωρίζουν ὅτι διὰ τοῦ τρόπου αὐτοῦ συνεισφέρουν ὀλίγον ἐπὶ πλέον ποσόν, τὸ ὁποῖον ὅμως θὰ εἶναι σημαντικὸν χάριν μιᾶς προσθέτου ἐγγυήσεως ἀσφαλείας. Οἱαδήποτε ἐκκλησία πρὸς τὸν σκοπὸν αὐτὸν εἶναι εἰς τοῦτο περιττή. Ἡ φορολογία ἔλλως τε αὕτη εἶναι ἐντελῶς προσωρινὴ καὶ θέλει παύσει εὐθὺς ὡς παύσει ὁ λόγος δι' ὃν ἐπεβλήθη. Τότε θὰ ὑπάρξῃ στάδιον ἐνερ-

(Συνέχεια εἰς τὴν 3ην σελίδα)

ΔΡΙΜΥΤΑΤΟΣ ΛΟΓΟΣ ΜΟΡΙΣΣΟΝ

ΚΑΤΑ ΤΟΥ ΚΟΜΜΟΥΝΙΣΜΟΥ

ΛΟΝΔΙΝΟΝ, 6 Μαρτίου. (Ἰδ. ὑπηρ.). — Ὁ κ. Μόρισσον, ὁμιλῶν τὴν νύκτα πρὸς τὸ τοπικὸν συνέδριον τοῦ Ἐργατικοῦ Κόμματος ἐν Γκριμσμπάϋ εἶπεν, ὅτι τὰ γεγονότα τῆς Τσεχοσλοβακίας ἀπέδειξαν πόσον ὁ θεσμὸς τῶν ἐργατικῶν ἑνώσεων εἶναι δυνατὸν νὰ χρησιμοποιηθῇ ἐναντίον τῶν δημοκρατικῶν συμφερόντων, τῆς ἐλευθερίας καὶ τῆς κοινωνικῆς προόδου. Ὑπάρχει εἶπε μία μειοψηφία εἰς μεγάλον ἀριθμὸν χωρῶν — ἡ ὁποία εἰς μερικὰς περιπτώσεις ἀποτελεῖ καὶ τὴν Κυβερνησιν — συνισταμένη ἐκ κομμουνιστῶν, ἀκολουθούντων τὰς φασιστικὰς μεθόδους. Οὗτοι ἀσχολοῦνται εἰς συνωμοσίας διὰ τὴν κατάληψιν τῆς ἀρχῆς μὲ τὸν σκοπὸν ὄχι τῆς ἐξυπηρετήσεως τῶν συμφερόντων τοῦ ἐργατικοῦ κινήματος, ἀλλὰ τῆς χρησιμοποιήσεως τῶν ἐργατικῶν ἑνώσεων δι' ἀστρεπτικὸν πολιτικὸν ἔλεγχον. Ἐν προκειμένῳ ὑπάρχει ἀψευδὲς δίδαγμα διὰ τὰς ἐργατικὰς ἑνώσεις καὶ ὅλας τὰς ὀργανώσεις τῶν ἐλευθέρων ἀνθρώπων, τὸ ὁποῖον πηγάζει ἐκ τῶν μυστικῶν προπαρασκευῶν καὶ τῶν ἀπανθρώπων ἐνεργειῶν τῶν κομμουνιστικῶν ἐπιτροπῶν δράσεως ἐν Τσεχοσλοβακίᾳ. Ἡ προειδοποίησις αὕτη δὲν θὰ παρέλθῃ ἐπὶ ματαίῳ διὰ τὸν Βρετανικὸν λαὸν καὶ ὅπως πιστεύω οὔτε διὰ τὰς ἐλευθέρας δημοκρατίας τῆς Γαλλίας, Ἰταλίας καὶ ἄλλας.

ΛΟΝΔΙΝΟΝ, 6 Μαρτίου. (Ἰδ. ὑπηρ.). — Αἱ αὐριαναὶ ἐφημερίδες προτρέπουν εἰς ἄρθρα των, τὸ Βρετανικὸν ἐργατικὸν κόμμα νὰ θορίσῃ τὴν στάσιν του ἐναντιτῶν κομμουνιστικῶν στοιχείων ἐμπράκτως καὶ ὄχι διὰ λόγων. Οἱ Κυριακάτικοι Τάϊμς γράφουν ὅτι τὸ ἐργατικὸν κόμμα καθώρισε τὴν στάσιν του ἐναντι τῶν κομμουνιστῶν κατόπιν τῶν γεγονότων τῆς Τσεχοσλοβακίας ἀλλὰ χρειάζεται κάτι περισσότερον ἀπὸ λόγια. Ἡ ἐφημερὶς συνιστᾶ τὴν μετατροπὴν τῶν Βρετανικῶν στρατιωτικῶν σχεδίων καὶ τὴν αὔξησιν τῶν ἐνόπλων δυνάμεων.

ΕΔΟΚΙΜΑΣΘΗ ΝΕΟΥ ΤΥΠΟΥ ΡΟΥΚΕΤΤΑ ΤΟΥ ΑΜΕΡΙΚΑΝΙΚΟΥ ΝΑΥΤΙΚΟΥ

ΟΥΑΣΙΓΚΤΩΝ 6 Μαρτίου. (ἰδ ὑπηρ.).— Ἕνας νέος τύπος ρουκέττας διὰ τὸ Ἀμερικανικὸν ναυτικὸν ἐδοκιμάσθη σήμερον. Ἡ ρουκέττα αὕτη, ἥτις ἀναπτύσσει ταχύτητα 4827 χιλιομέτρων καθ' ὥραν ἔφθασεν εἰς ὕψος 125 χιλιομέτρων. Ἐξ ἄλλου τελειοποιηθεῖς τύπος τοῦ Γερμανικοῦ «Β. 2» κατὰ τὰς γενομένας δοκιμὰς ἐν Χουάϊ Σάντς τοῦ Νέου Μεξικοῦ, ἔφθασε τὸ ὕψος 183 χιλιομέτρων μὲ ὡριαίαν ταχύτητα 5631 χιλιομέτρων.

Ἓν νέον πορτραῖτο τῆς αὐτοῦ Βασιλικῆς Ὑψηλότητος τῆς πριγκηπίσσης Μαργαρίτας φερούσης τὴν αἰσθητὰ τῆς παρανύμφου

ΠΟΙΑ ΠΡΟΒΛΗΜΑΤΑ ΑΝΤΙΜΕΤΩΠΙΖΕΙ ΣΗΜΕΡΟΝ Ο ΠΡΟΕΔΡΟΣ ΤΡΟΥΜΑΝ

ΟΥΑΣΙΓΚΤΩΝ, 6 Μαρτίου (ἰδ. ὑπηρ.).— Ὁ Πρόεδρος Τρούμαν πρόκειται νὰ ἐπιληφθῇ τοῦ ζωτικῆς σημασίας ζητήματος ἂν αἱ Ἡνωμέναι Πολιτεῖαι ἐμμέσως ἢ ἀμέσως θὰ συνάψουν συμμαχίαν μετὰ τῶν Κρατῶν τῆς Δυτικῆς Εὐρώπης καὶ ἂν πρέπει νὰ ἀναλάβουν ὑποχρεώσεις παροχῆς στρατιωτικῶν ἐγγυήσεων. Ὁ Πρόεδρος Τροῦμαν εἶναι ἐπίσης ὑποχρεωμένος νὰ ἐξεύρῃ τὸν τρόπον τῆς ὑποστηρίξεως μιᾶς τοιαύτης συμμαχίας ὥστε νὰ μὴ δώσῃ ἀφορμὴν εἰς τοὺς Κομμουνιστὰς τῆς Δυτικῆς Εὐρώπης νὰ ἰσχυρίζωνται «ὅτι αἱ κυβερνήσεις της ἐνεργοῦν ὑπὸ Ἀμερικανικὴν ἰμπεριαλιστικὴν ὑπαγόρευσιν».

Ἀλλὰ ἐξωτερικὰ προβλήματα τὰ ὁποῖα ἀντιμετωπίζει ὁ Πρόεδρος Τροῦμαν εἶναι τὰ ἀκόλουθα: 1) Ἡ ἐφαρμογὴ τοῦ καλλιτέρου σχεδίου διὰ τὴν Μέσην Ἀνατολήν. Ἡ πολιτικὴ τῶν Ἡνωμένων Πολιτειῶν περὶ δημιουργίας προχωμάτων ἐναντίον τῆς Σοβιετικῆς ἐπεκτάσεως κρίνεται ὡς ἡ πρέπουσα ἐπιβαλλομένης ταυτοχρόνως τῆς διαιρέσεως τῆς Παλαιστίνης, γεγονὸς τὸ ὁποῖον κατὰ τὴν γνώμην κύκλων τοῦ Στέϊτ Ντεπάρτμεντ, ὑπάρχει φόβος νὰ προκαλέσῃ ἀναβρασμὸν εἰς τὴν ζωτικὴν ταύτην περιοχήν. 2) Ἡ χορήγησις στρατιωτικῆς βοηθείας, τὴν ὁποίαν τινὲς ἐκ τῶν συμβούλων θεωροῦν οὐσιώδους σημασίας πρὸς διστήρησιν τῆς Κινεζικῆς ἀντιστάσεως ἐναντίον τῶν κομμουνιστῶν μέχρι σημείου